sexta época edición bimestral nº27 año bahá'í 168 septiembre/octubre 2011

Islas Canarias

BOLETÍN BAHÁ'Í

FINALIZAN DOS SEMANAS DE INTENSA Y FECUNDA CAMPAÑA DE PROMOCIÓN DE LOS GRUPOS PREJUVENILES EN LAS DOS AGRUPACIONES PRIORITARIAS

Islas Canarias

BOLETÍN BAHÁ'Í

Editado por la Asamblea Espiritual de los Bahá'ís de las Islas Canarias

REDACCIÓN Y EDICIÓN : Simeón Alsina Gené
REVISIÓN Y CORRECCIÓN: Ana Baquero, Mª Pino Ramírez
TRADUCCIONES: Niaz Massarrat,
MERITORIO: Juan José Garrote Álvarez
DISTRIBUCIÓN IMPRESA: Ángel Tomas, Sosa, Mª Carmen Martín Velayos
RECEPCIÓN DE FOTOS Y NOTICIAS PARA EL BOLETÍN BAHÁ'Í: E-mail: boletin@bahai-canarias.es

COLABORARON ESTE MES: Marilú Rondón, Ascen Moreno, Isabel Calderón, Daniel Sancho Pinto, Orlando Ravelo, Mahnaz Nekoudin, Eli e Iqan Martinez, Ada Hernandez, Minerva Diaz Ojeda, Kambiz Nekoudin, Karla, Alba Armillas, Marta Oria,José Luis Marques.

Para comunicar un cambio de dirección **o para recibir** el Boletín Bahá'í dirigirse al Departamento de Secretaría:
E-mail: departamento.secretaria@bahai-canarias.es

Distribución libros Ruhi

Agrupación de Gran Canaria:
Marta Rodríguez Santana
E-mail: lostrestesoros@yahoo.es

Agrupación de Tenerife:
Jorge Moreno Tlf.:922 529 220
E-Mail: jormobar@yahoo.es

Agrupación de Lanzarote:
Rosy Falcón Tlf.: 928 843 356
E-Mail. rosyfeluco@telefonica.net

Agrupación de La Palma:
Heideh Taheri Tlf.: 619 323 218
E-Mail. hedi@taheri.es

Distribución literatura Bahá'í en Canarias

Isla de Gran Canaria:
Kamaledin Khadem
Tlf.: 928.257.581
E-mail: kamaledinkhadem@yahoo.es
Ángel Sosa Ramos
Tlf.: 609.067.465
E-mail: angeltsr@yahoo.es

Isla de Tenerife:
Teresa Rodríguez Cabrera
Tlf.: 922 71 13 47
E-mail: bibliotecabahai@yahoo.com
José Jiménez y Mona De Man
Tlf.: 922.720.934
E-mail: joseymona9@yahoo.com

APORTACIONES A LOS FONDOS

ENTIDAD: Banco Santander Suc. 4527
OFICINA:C.C. La Villa - La Orotava
CUENTA NÚMERO:
0049 4527 21 2810004571
A nombre de : Comunidad Regional Bahá'í de Canarias.

Una vez realizado el ingreso o transferencia comuniquen al Tesorero Nacional Sr. Eugenio Alonso, el fondo o fondos a los que se destina tal aportación a través de los siguientes medios:
Teléfono: 922 372 778
E-mail: aen.tesoreria@bahai-canarias.es

EL DERECHO DE DIOS (HUQÚQU'LLÁH)

ENTIDAD: Banco Santander
CUENTA NÚMERO:
0049 / 4527 / 22 / 2710005144
A NOMBRE DE :
Comunidad Regional Bahá'í de Canarias.

"Sabe, además, que aquellos que con firmeza sirven al Todo Misericordioso serán enriquecidos por El de su tesoro celestial y que el ofrecimiento del Huqùq no es sino una prueba puesta por El a sus siervos y siervas"

Agenda

SEPTIEMBRE:
Día 8 Primer día del mes Fuerza (Izzat)
Días 24-25 Reunión de la A.E.N. en G.C.
Días 27 Primer día del mes Voluntad (Mashiyyat

OCTUBRE:
Día 16 Primer día del mes Conocimiento ('Ilm)
Día 20 Nacimiento del Báb
Días 22-23 Reunión de la A.E.N. en Tenerife
Días 29-31 Escuela de Familias.

SUMARIO

3 De la MESA de la ASAMBLEA NACIONAL
5 INTERNACIONAL
12 El DERECHO de DIOS
14 ARCHIPIELAGO
22 LIBROS de CABECERA
23 AGRUPACIONES
27 EN DETALLE
31 TEXTOS para MEDITAR
32 PUBLICACIONES EDITORIAL BAHÁ'Í

Foto de portada:
Boletín Bahá'í Canarias

Foto del Texto para Meditar:
Centro mundial Bahá'í

DE LA MESA DE LA ASAMBLEA NACIONAL

UN ARCHIPIÉLAGO QUE AVANZA EN SU CONTRIBUCIÓN AL ORDEN MUNDIAL DE BAHÁ'U'LLÁH

A todos los bahá'is de las Islas Canarias.

Como es costumbre de forma bimestral, compartimos con todos los creyentes de Canarias algunos de los temas que ocupan las consultas y atención de la Asamblea Espiritual Nacional en su deseo de servir al progreso de la Fe de Bahá'u'lláh en nuestras islas.

Uno de los objetivos transversales al actual Plan de cinco años seguirá siendo en Canarias el proporcionar un impulso a la cultura de pioneraje para inspirar así el levantamiento de creyentes que, sintiendo este llamado en el corazón, se trasladen allí donde las necesidades lo requieran apoyando los objetivos del pioneraje a nivel interno e internacional. La reciente renovación de un Comité Nacional de Pioneraje, así como el establecimiento de distintas estrategias para proporcionar oportunidades de período de servicio a jóvenes en nuestra comunidad, formarán parte entre otras, de las líneas de acción que la Asamblea Nacional pretende y desea impulsar para el presente año administrativo.

Sin duda los pioneros, maestros viajeros y jóvenes en año de servicio habrán de constituirse progresivamente en elementos fundamentales en el progreso de las agrupaciones; unas agrupaciones que tras la reunión interinstitucional llevada a cabo a nivel de Canarias en Tafira durante el pasado mes de junio, ha recibido un nuevo impulso con el protagonismo directo de los creyentes en reuniones a nivel de área realizadas en El Hierro, Lanzarote, Gran Canaria y Tenerife para profundizar sobre el mensaje del 28 diciembre y el establecimiento de metas para este primer año del nuevo Plan, con la confirmación así mismo de la carta recibida de la Casa Universal de Justicia asegurando sus oraciones en los Santuarios Sagrados para el progreso de la Comunidad de Canarias. El que las metas sean propuestas, establecidas y asumidas por los propios creyentes a nivel de las bases, mediante un proceso de estudio, reflexión, planificación, acción y evaluación, es sin duda un indicativo del avance en el empoderamiento de las bases de la comunidad y del cambio de cultura promovido desde el Centro Mundial de nuestra amada Causa.

En este proceso de crecimiento, un espíritu de cooperación cada vez mayor entre instituciones, comunidades y creyentes será fundamental para la creación de agrupaciones vibrantes y vitales en las que todos se sientan avanzando juntos en un mismo sendero, aprendiendo unos de otros en un espíritu de cordial y amorosa colaboración. Precisamente en el marco de las agrupaciones, resultará fundamental, como indicábamos en una reciente circular en relación al Instituto, el que las entidades o agencias de la agrupación y los creyentes, en especial aquellos que se encuentren a la vanguardia del crecimiento tales como tutores, maestros de clases de niños, animadores prejuveniles o maestros de la Fe entre otros, aprendan a verse unos a otros como mutuos colaboradores, beneficiándose los primeros (agencias e instituciones) del entregado servicio y compromiso de los segundos

(creyentes), y los creyentes de la sabia guía y amoroso acompañamiento de las instituciones y agencias que tan incansablemente laboran por el crecimiento. No hay que olvidar que tal y como menciona el Guardián **"… la tónica dominante de la Causa de Dios no es la autoridad dictatorial sino el compañerismo humilde, no el poder arbitrario, sino el espíritu de consulta franca y amorosa."**

En otra esfera del avance, nos complace anunciarles que ya son tres las asambleas locales (Telde, Las Palmas y S.C. de Tenerife) que han conseguido su legalización. Es nuestro deseo y confianza, que otras se puedan sumar en breve a este importante logro, un logro y desafío que ya era alentado desde la época del Amado Guardián, a quien tanto satisfacía la legalización de las Asambleas Nacionales y Locales en el mundo bahá'í, y quien claramente abogó por su importacia.

En cuanto a los medios materiales, fundamentales para el avance de la Fe de Dios, ya podemos confirmarles que el Centro de estudios de Gran Canaria, una vez realizada la donación y firma ante el notario de un segundo local adyacente al adquirido en primer lugar, se adentra ya en la fase de preparación del proyecto, lo cual requerirá de las siempre imprescindibles aportaciones económicas desprendidas y generosas de los amigos, que sin duda responderán a los llamamientos que al respecto realice nuestra Institución Nacional.

Quiera Dios que todos seamos confirmados día a día en el propósito por el cual hemos sido creados, el cual no es otro que levantarnos para servir al máximo de nuestra capacidad a la Fe de Dios y al Centro de la Alianza por el progreso de la Causa y de la humanidad.

Con todo nuestro amor y sincero agradecimiento

Asamblea Espiritual Nacional de los bahá'ís de Canarias.
Secretario: Kamran Nekoudin Dayani

Temas breves de la Mesa de la Asamblea Nacional

NECESIDADES DE PERSONAL EN EL CENTRO MUNDIAL

El Centro Mundial Bahá'í necesita una persona con la formación y la experiencia necesarias para cubrir el siguiente puesto de servicio:

Ayudante de informática

El ayudante de informática es el responsable de detectar y documentar necesidades técnicas, proveer asistencia técnica y trabajar con el Departamento de Servicios Informáticos para probar, coordinar e implementar cambios. Se requiere un buen conocimiento práctico de Microsoft Word y Excel, experiencia con las aplicaciones de Recursos Humanos en empresas y familiaridad con herramientas de inteligencia de negocios.

Si desea saber cómo ofrecerse para servir, visite la página web *Ofering to serve* o contacte con la Oficina de personal por correo electrónico: serve@bwc.org.

Jardinero

Un jardinero se encarga del mantenimiento diario de los jardines con el objetivo de alcanzar la mejor salud y aspecto de las plantas. Entre las tareas y habilidades que se requieren se incluyen: preparar las áreas de las flores y el césped, plantar, mantenimiento del césped, fertilizar, trabajos para corregir el paisaje, organización del jardín, desherbar, podar y otras tareas similares. Los jardineros necesitan estar en buena forma física y ser capaces de realizar arduos trabajos exteriores en un clima cálido y húmedo. La experiencia en agricultura o jardinería es útil. Aunque la formación y experiencia previa referente a la jardinería son atributos positivos para el personal que los posee, no son un requisito, puesto que se facilitará la formación pertinente en el puesto de servicio.

Supervisor de Restauración de Elementos Exteriores

El Supervisor de Restauración de Elementos Exteriores es el responsable del mantenimiento y restauración de todas las estructuras en los jardines. El supervisor desarrolla, implementa y realiza ajustes en el plan de mantenimiento de la obra de hierro y reparación de piedras, y coordina actividades con las oficinas pertinentes y con los

especialistas locales. La persona debe ser físicamente activa y capaz de trabajar en exteriores durante todo el año, además debe saber conducir.

Horticultor / Supervisor de Zonas Ajardinadas

El Horticultor es el responsable de dirigir el cultivo y el mantenimiento de las zonas ajardinadas con especial énfasis en la planificación, documentación, investigación técnica, técnicas de mantenimiento, entrenamiento del personal, salud de las plantas, niveles de calidad, estética de los jardines, y debe ser especialista en el cuidado de los árboles, el Manejo Integrado de Plagas, las reparaciones mecánicas y en el manejo del riego.

Técnico de Riego

El Técnico de Riego ayuda en el mantenimiento de los sistemas de irrigación de los jardines. Debe tener buenas habilidades mecánicas y/o conocimientos en sistemas de riego. El sistema de riego está compuesto de un sistema de distribución de agua, así como de aspersores, pulverizadores y riego por goteo. La persona necesita estar en buena forma física y ser capaz de realizar arduos trabajos exteriores en un clima cálido y húmedo.

Si desea saber cómo ofrecerse para servir, visite la página web *Ofering to serve* o contacte con la Oficina de personal por correo electrónico: serve@bwc.org.

INTERNACIONAL

EL GOBIERNO DE IRÁN CONSIDERA LA EDUCACIÓN DE LOS JOVENES BAHÁ'ÍS COMO UNA "CONSPIRACIÓN" CONTRA EL ESTADO

Foto :B.W.N.S.

GINEBRA, (27 de julio de 2011).-

Unas nueve semanas después de su detención, según se informa, 11 bahá'ís iraníes –asociados con una iniciativa que ofrece educación superior a miembros jóvenes de la comunidad excluidos de la universidad – se enfrentan ahora a acusaciones.

La Comunidad Internacional Bahá'í ha sabido que, por el establecimiento del Instituto Bahá'í de Educación Superior, los once presos están acusados de «conspiración contra la seguridad nacional» y de «conspiración contra la República Islámica de Irán».

«¿Qué podría motivar a la República Islámica a formular este tipo de acusación?», pregunta Diane Ala'i, representante de la Comunidad Internacional Bahá'í ante las Naciones Unidas en Ginebra.

Una protesta internacional generalizada ha seguido al ataque más reciente contra el Instituto Bahá'í de Educación Superior (IBES): las redadas en 39 casas a finales de mayo. De los 19 miembros del personal y profesores del IBES que fueron detenidos originalmente durante las redadas, 11 siguen en prisión.

«Actuaciones crueles»

Los ataques recientes contra el IBES son el último intento en la política en curso para mantener al margen de la sociedad a la minoría religiosa no musulmana más numerosa de Irán. Desde la revolución islámica de 1979, a los jóvenes bahá'ís les han privado sistemáticamente de educación superior. Ante la ausencia de otras alternativas, la comunidad inició su propio programa educativo. Este, a su vez, ha soportado en numerosas ocasiones ataques de las autoridades iraníes, que lo han declarado «ilegal».

«Esta cruel actuación es parte de un plan sistemático para empobrecer a los bahá'ís de Irán», explica la Sra. Ala'i. «Las autoridades están claramente decididas a obligar a los jóvenes bahá'ís, que aspiran a aportar su contribución a la sociedad, a salir de su patria».

Los bahá'ís llevan tres décadas excluidos de la educación superior. Y ahora, califican de conspiración contra el Estado a su propia iniciativa pacífica, cuyo objetivo era responder a las necesidades creadas por las actuaciones del gobierno.

«Gobiernos, organizaciones y personas imparciales del país y de todo el mundo están analizando minuciosamente las actuaciones de Irán. Ha llegado la hora de que la comunidad internacional cuestione enérgicamente al gobierno iraní sobre este asunto», declaró.

Los temores de las familias

Las familias de los 11 presos temen que sus seres queridos permanezcan detenidos durante un período prolongado.

«Sabemos que en el caso de los siete líderes bahá'ís de Irán, que deberían haber sido puestos en libertad en un plazo máximo de dos meses, el tribunal no presentó ningún tipo de evidencia para justificar su permanencia en prisión», explica la Sra. Ala'i.

«Cuando los abogados de los

Foto :B.W.N.S.

demandados pusieron objeciones a esa detención, el tribunal inventó nuevos cargos en su contra para justificar que continuaran bajo custodia. Fueron detenidos ilegalmente durante casi dos años bajo el escrito original de arresto».

Condena mundial

La protesta contra el último ataque al Instituto Bahá'í de Educación Superior se ha extendido por todo el mundo, desde Australia hasta Zambia.

Universidades de Australia, que representa a las 39 universidades del país, planteó el asunto el 28 de junio con el Director General de la UNESCO. «Las universidades australianas están unidas en su apoyo firme para facilitar el acceso a la educación a todos, independientemente de la creencia religiosa», escribió la organización.

En una declaración del 1 de junio, Michael Spindelegger, el vicecanciller de **Austria** y ministro de Asuntos Exteriores, describe la restricción del acceso a la educación de los jóvenes bahá'ís como «inaceptable».

El congresista Luiz Couto, ex presidente de la Comisión de Derechos Humanos y Minorías de **Brasil**, declaró ante el Congreso Nacional de Brasil el 2 de junio: «Las actuaciones de las autoridades hacia personas vinculadas con el IBES demuestran la clara intención del gobierno iraní de llevar a cabo su política de eliminación de la comunidad bahá'í».

La senadora Mobina Jaffer – la primera mujer musulmana elegida a la Cámara alta de **Canadá** – informó al Senado de Canadá el 21 de junio de que los ataques «no sólo son contra los estudiantes y el profesorado del Instituto Bahá'í de Educación, sino contra la idea de que la educación es un derecho natural de todos».

En **Chile**, el 15 de junio, el Senado solicitó por unanimidad al presidente, Sebastián Piñera, que condenara «enérgicamente» a Irán por su «persecución rigurosa y sistemática de los bahá'ís». La resolución menciona específicamente las detenciones de los profesores y del personal del IBES, oponiéndose a la «injusta detención de esos individuos».

Catedráticos de Oxford, Cambridge y otras universidades de **Inglaterra** escribieron una carta abierta el 11 de junio, emplazando a académicos, estudiantes y políticos a apoyar el derecho de los bahá'ís a acceder a la educación superior en Irán. «Se debe enseñar a las autoridades que los derechos humanos son universales», escribió el diario The Guardian. «Excluir a los bahá'ís de la universidad pone en evidencia la ignorancia del gobierno».

Se han despachado Miles de postales en todas las regiones de **Francia** y de los **Países Bajos**, describiendo la situación. Varias emisoras de radio francesas transmitieron reportajes radiofónicos acerca de la campaña de tarjetas postales.

El 9 de junio, Christoph Strasser, miembro del Parlamento de **Alemania** y portavoz en materia de derechos humanos de los socialdemócratas, dirigió una carta de protesta al embajador iraní en Alemania. «Todos los seres humanos tienen el derecho a la educación – escribió el Sr. Strasser– Al prohibir a los bahá'ís estudiar en las universidades, su gobierno está cometiendo agravio contra los derechos humanos fundamentales».

Condenando las redadas y las detenciones, el ministro de Asuntos Exteriores de **Nueva Zelanda**, Murray McCully, describió la negación de la educación superior a los bahá'ís en Irán como «reprobable».

Unos 80 ciudadanos destacados de **India** firmaron una petición al Gobierno iraní que exige la liberación inmediata e incondicional de los presos. «Las consecuencias de esta política de no permitir a la juventud bahá'í el acceso a la educación superior será perjudicial no sólo para la Comunidad Bahá'í de Irán, sino también para la nación como un todo», escribieron.

El Presidente del Comité Paritario de Asuntos Exteriores y Comercio de **Irlanda**, junto con miembros del Comité – entre quienes figuran miembros del parlamento y senadores – se reunieron con el embajador iraní en Irlanda y le plantearon el asunto, solicitando al embajador que expresara sus preocupaciones a sus autoridades en Teherán. El embajador se comprometió a hacerlo.

El diario de **Kuwait** Al Seyassah publicó un artículo el 24 de mayo informando del ataque contra el IBES.

Los estudiantes de la **Universidad de Zambia** lanzaron una campaña postal de dos semanas «en apoyo del IBES y del derecho a la educación». La postal muestra a los estudiantes de Zambia por un lado y – por otro – un mensaje para el ministro iraní de ciencia, investigación y tecnología que dice: «Los bahá'ís deberían poder entrar en las universidades como profesores y personal y como estudiantes con autorización para obtener un título».

«Seguimos pidiendo a los gobiernos, a las organizaciones y personas de todas partes que insten a Irán que conceda a los bahá'ís su derecho humano fundamental a la educación y la liberación inmediata de estos presos», afirma Diane Ala'i.

B.W.N.S.

Bruselas.

LA ABOGADA DE LOS SIETE BAHÁ'ÍS ENCARCELADOS DECLARA ANTE EL PARLAMENTO EUROPEO

BRUSELAS, Bélgica (29 de junio de 2011). –

Una de los abogadas defensoras de los siete bahá'ís de Irán encarcelados ha pronunciado una apasionada apelación a la justicia durante una reunión extraordinaria en el Parlamento Europeo.

Mahnaz Parakand manifestó en la reunión que el pueblo de Irán espera «no ser olvidado por los gobiernos y las organizaciones internacionales cuya política básica es el respeto por la humanidad y los derechos humanos…»

El pueblo entero de Irán está «cautivo en una gran prisión llamada la República Islámica de Irán,» afirmó, «bajo diversos modos de opresión y sufrimiento, y sujeto a encarcelamientos, torturas y ejecuciones por una serie de alegaciones».

La reunión, que se llevó a cabo ayer en la sala de conferencias dentro del Parlamento Europeo, fue la primera intervención pública de la Sra. Parakand desde que huyó de su país de origen tras saber que iba a ser arrestada por su apoyo a los siete "Yarán" bahá'is y otros casos incluido el de Nasrin Sotoudeh (también abogada), condenada a 11 años de prisión por representar a activistas de los derechos humanos.

Miembros del Parlamento Europeo – junto con miembros del personal de la Comisión Europea y el Servicio Europeo de Acción Exterior – escucharon a la Sra. Parakand dar cuenta detallada del caso de los siete y de la persecución en aumento a la que se enfrentan sus correligionarios.

«El dolor y sufrimiento que los bahá'ís tienen que soportar se suman a las crueldades que sufre toda la gente de Irán», observó.

Expresando su gratitud por poder «hablar libremente y sin ninguna restricción, y sin sentirse insegura o con miedo a ser encarcelada y torturada», la Sra. Parakand aseguró sentirse honrada de ser «la voz de los mártires que han sido ejecutados simplemente por sus creencias» y de «hablar en voz alta en nombre de aquellos que han pasado varios años en prisión y han sido torturados tan solo por expresar su opinión…»

Foto :B.W.N.S.

La Sra. Parakand afirmó que también hablaba en nombre de «aquellos a los que se les ha prohibido trabajar en puestos gubernamentales y aquellos a los que se les ha privado de una educación superior; aquellos cuyas casas han sido destruidas y aun más, sus cementerios, profanados solo por sus creencias; aquellas personas a las que se acosa constantemente mientras administran sus negocios por tener creencias diferentes de aquellas que dominan el país».

En referencia a los ataques recientes de las autoridades iraníes al Instituto Bahá'í de Educación Superior – una iniciativa comunitaria para ofrecer educación superior a jóvenes bahá'ís excluidos de la universidad – la Sra. Parakand afirmó que representaba a «la gente privada de cualquier tipo de institución educativa para sus hijos, a quienes se les ha prohibido entrar en escuelas y universidades públicas».

«Si existen tales instituciones, se cierran, y a sus administradores los arrestan y encarcelan», sostuvo.

«Me gustaría hablar sobre aquellos niños que no son libres de expresar sus creencias, porque de lo contrario se les expulsaría de la escuela; hablar de aquellos que no tienen libertad para escoger sus propios amigos y cuya amistad con personas que no son bahá'ís se considera como enseñanza de la fe bahá'í, lo que conlleva a que los encarcelen y torturen».

Un catálogo de injusticias

La Sra. Parakand es miembro del Centro de Defensores de los Derechos Humanos, fundado por la Premio Nobel Shirin Ebadi, responsable de la defensa de los siete creyentes bahá'ís. En la reunión de ayer, la Sra. Parakand pudo proporcionar los primeros relatos detallados de lo que pasó a puerta cerrada durante los juicios de los "Yarán" el año pasado, presentando una larga lista de injusticias y errores legales del sistema judicial iraní.

Entre estos figuraban el arresto clandestino de los siete – sin previo aviso – en 2008; sus detenciones iniciales en confinamiento solitario, sin contacto con sus familias;

Foto :B.W.N.S.

interrogatorios individuales y su encarcelamiento ilegal durante más de dos años sin acceso a abogados; su juicio con cargos falsos; y el subsecuente proceso de apelación, mediante el cual su sentencia se redujo de 20 años a 10 años y luego se restauró.

«El escrito de acusación emitido en contra de nuestros clientes… era más como una declaración política, en vez de un documento legal», recuerda la Sra. Parakand. «Era un documento de 50 páginas… repleto de acusaciones y humillaciones levantadas contra la comunidad bahá'í de Irán, especialmente contra nuestros clientes. El documento no proporcionaba ninguna prueba de las acusaciones».

«Había un solo escrito de acusación emitido para los siete bahá'ís … en contra de los estándares legales, sin especificar que de qué delito se acusaba a cada uno», aclaró.

Los reunidos oyeron que antes del juicio, durante los dos años y medio de arresto ilegal, no se les permitió, ni a la Sra. Parakand, ni a su colegas, visitar a sus clientes.

«Durante un periodo de un mes, estudiamos diligentemente el archivo del caso, de más de 2000 páginas, y estudiamos cada página con detenimiento, intentando entender cómo y en base a qué motivo, documento, prueba o testigo se les quitó la libertad de esa manera a siete personas. Afortunadamente, no encontramos ningún documento ni razón legal que probara que las acusaciones contra nuestros clientes fueran ciertas», declaró.

«Esperábamos que fueran exonerados, pues no había razón para que estuvieran condenados».

Tras revisar el archivo del caso, solo se les permitió a los abogados un encuentro con los prisioneros. «Durante nuestra visita con los clientes, las autoridades de la prisión estuvieron supervisando y las mujeres presentes estuvieron grabando nuestra conversación de manera clandestina… Este hecho viola el derecho de los clientes a describir libremente lo que les pasó en la prisión», explicó la Sra. Parakand.

Recordando el juicio, la Sra. Parakand habló de varias violaciones del procedimiento legal y la presencia en la corte de agentes del Ministerio de Inteligencia, que intentaban intimidar a los acusados.

«Una de las condiciones para un juicio justo es la imparcialidad del presidente del tribunal», dijo la Sra. Parakand, mientras que en este caso, «el presidente del tribunal… usaba el mismo lenguaje y las mismas frases utilizadas en el escrito de acusación, tales como "secta bahaísta perversa". Esto demuestra claramente la falta de imparcialidad del presidente del tribunal y el juicio injusto basado en las creencias personales.

Durante el juicio, el juez interrumpió a menudo las declaraciones de defensa de los clientes con la excusa de que sus argumentos eran considerados como «enseñanza bahaísta», declaró.

«La injusticia impuesta a nuestros clientes… es un reflejo de la opresión que sufren los bahá'ís que viven en Irán», agregó la Sra. Parakand.

Recurso para una acción continuada

La Sra. Parakand concluyó instando a los gobiernos y organizaciones a que exijan que Irán modifique sus leyes internas discriminatorias contra las minorías intelectuales y religiosas, y que obliguen a aquellos países que violen los derechos humanos a seguir con precisión el contenido de la Declaración Universal de los Derechos Humanos y la Convención Internacional de Derechos Civiles y Políticos.

También recurrió a la Unión Europea para que envíe un representante a Irán para investigar la situación de los siete líderes bahá'ís, «para mejorar sus circunstancias ilegales actuales y tomar las medidas necesarias para su liberación inmediata».

La intervención de la Sra. Parakand en el Parlamento Europeo se ha debido a la invitación de Barbara Lochbihler, miembro del Parlamento Europeo por Alemania, presidente de la delegación del Parlamento para las relaciones con Irán. La Sra. Lochbihker aseguró a la Sra. Parakand que la situación de los derechos humanos en Irán no quedará en el olvido.

Además de los siete líderes, unos 90 bahá'ís están actualmente encarcelados en Irán, incluidos 9 miembros del personal y catedráticos del Instituto Bahá'í de Educación Superior, aún detenidos tras las redadas de 39 casas de bahá'ís el mes pasado.

B.W.N.S.

Brisbane.

LA CASA UNIVERSAL DE JUSTICIA CALIFICA AL DR. PETER J. KHANE COMO "UN SIERVO DISTINGUIDO Y DEFINE SU VIDA DE SERVICIO COMO "EXCEPCIONAL"

BRISBANE, Australia (17 de julio de 2011). –

Con el fallecimiento del Dr. Peter J. Khan, la comunidad mundial bahá'í ha perdido a un "siervo distinguido".

"En todos los aspectos, la suya fue una vida excepcional, de fervientes esfuerzos, de firme determinación, de inquebrantable dedicación a los principios y de constancia en el esfuerzo", escribió la Casa Universal de Justicia, al saber del repentino fallecimiento del Dr. Khan el 15 de julio.

El Dr. Khan, fallecido a los 74 años, fue miembro de la Casa Universal de Justicia durante 23 años, hasta su regreso a Australia en mayo del año pasado.

Peter Jamel Khan nació en Nueva Gales del Sur el 12 de noviembre de 1936 y era hijo de Fazal y Hukoomat Khan, originarios de Khassi Kalan, en la región Punjab de la India. Cuatro años antes del nacimiento de su hijo, fueron de los primeros inmigrantes indios que se asentaron en la costa Este de Australia.

Cuando tenía 12 años, el Dr. Khan, sus padres y su hermana fueron los primeros musulmanes en unirse a la comunidad bahá'í. Desde aquel momento en adelante, dedicó su vida a promover las enseñanzas bahá'ís, iniciando su vida de servicio como joven activo de la comunidad bahá'í de Yerrinbool.

A los 21 años, fue elegido miembro de la Asamblea Espiritual Nacional de los Bahá'is de Australia, en la que sirvió hasta 1963.

El Dr. Khan estudió para ser ingeniero eléctrico y recibió su diplomatura (1956), su ingeniería (1959) y su doctorado (1963) en la universidad de Sydney. De 1963 a 1967, vivió en Estados Unidos como miembro del programa de postdoctorado Fulbright en la Universidad de Michigan y siguió ahí como profesor de ingeniería eléctrica hasta 1975, cuando volvió a Australia. Entonces trabajó como profesor visitante de la Universidad de Nueva Gales del Sur y profesor de la Universidad de Queensland de 1976 a 1983. También fue miembro de la Institución de Ingenieros de Australia, miembro superior de la Institución de Ingenieros Eléctricos y Electrónicos y miembro del equipo editorial de su revista, Transactions on Microwave Theory (Memorias sobre la Teoría de Microondas).

Foto :B.W.N.S.

Durante su estancia en Estados Unidos, el Dr. Khan sirvió como miembro del Cuerpo Auxiliar para la Propagación de la Fe bahá'í. Más tarde, a su regreso a Australia, sirvió como Consejero Continental para Australasia hasta su nombramiento al Centro Internacional de Enseñaza en 1983, cuando él y su esposa, Janet, cambiaron su lugar de residencia al Centro Mundial Bahá'í en Haifa, Israel.

El Dr. Khan fue elegido miembro de la Casa Universal de Justicia por primera vez en 1987 y sirvió en ella hasta abril de 2010, cuando renunció al cargo por su edad avanzada y la carga pesada que supone el trabajo como miembro.

"Sus considerables dotes intelectuales se manifestaron en cada aspecto de su servicio", observó la Casa Universal de Justicia, recordando en particular el compromiso del Dr. Khan con la educación de los bahá'ís jóvenes, la "ejemplar manera en que cumplió sus múltiples deberes administrativos" y su defensa del principio bahá'í de la igualdad entre el hombre y la mujer.

A este respecto, fue coautor de El avance de la Mujer – Nuestro desafío compartido (1998) junto con su mujer, Janet, a quien la Casa Universal de Justicia describió como "colaboradora y devota compañera" del Dr. Khan.

El Dr. Khan, quien era un orador cautivador, inspiró a audiencias de todo el mundo «con una elocuencia poco frecuente y humor entrañable», «elevando los corazones, estimulando las mentes, galvanizando los espíritus», escribió la Casa Universal de Justicia.

B.W.N.S.

Río de Janeiro.

UNA GRAN MANIFESTACIÓN EN RÍO DE JANEIRO EXIGE QUE EL GOBIERNO IRANI RESPETE LOS DERECHOS HUMANOS

Foto :B.W.N.S.

RÍO DE JANEIRO, Brasil .–

800 defensores de los derechos humanos, entre quienes había representantes del gobierno, comunidades religiosas y organizaciones de la sociedad civil, se concentraron para exigir a Irán el cese de su persecución a los bahá'ís y a otras minorías religiosas.

Los participantes viajaron desde cada rincón de Brasil para participar en la manifestación, que tuvo lugar en la Playa Copacabana de la ciudad de Río.

Se exhibieron casi 8000 imágenes con los rostros de los siete líderes bahá'ís de Irán encarcelados, una por cada día de detención que los siete han sufrido en estos tres años de prisión.

Entre sus comentarios, el congresista brasileño Chico Alencar presentó las actividades del día diciendo: «La libertad religiosa es algo que no se puede tocar».

Un participante judío, Natan Klabin, mostró su acuerdo. «Sabemos bien lo que es ser perseguido a causa de la religión y por ello somos conscientes de la importancia que tiene mostrar solidaridad con otras minorías reprimidas», declaró.

Babalowa Ivanir dos Santos, representante de la religión afro-brasileña Candomble, habló acerca de la persecución que su comunidad ha sufrido frecuentemente. «Por eso sentimos que debemos protestar contra cualquier tipo de intolerancia religiosa.

Se distribuyeron un millar de chalecos amarillos, estampados con las frases «Hoy todos somos bahá'ís» y «Liberad a los 7 bahá'ís encarcelados en Irán», junto con folletos acerca de la libertad religiosa.

Iradj Eghrari, un bahá'í brasileño, dijo que demostrar solidaridad entre religiones es algo esencial para mostrarles a las autoridades iraníes que la persecución no es motivo de preocupación solo para los bahá'ís.

B.W.N.S.

Luxemburgo.

EL MINISTRO DE ECONOMÍA DE LUXEMBURGO ELOGIA LA CONTRIBUCIÓN DE LOS BAHÁ'ÍS CON EL DESARROLLO LA SOCIEDAD

CIUDAD DE LUXEMBURGO, Luxemburgo (24 de julio de 2011).

El Ministro de Economía de Luxemburgo Luc Frieden ha elogiado a la comunidad bahá'í de este país por su compromiso con la sociedad en una visita especial al centro bahá'í en una celebración del día nacional, el cumpleaños oficial de Su Alteza Henri, Gran Duque de Luxemburgo..

El ministro mencionó la importancia de los valores de la tolerancia y la unidad y expresó la gratitud del gobierno a los bahá'ís por su compromiso con la vida del país.

Con ese propósito, el Sr. Frieden habló sobre la importancia de que las personas se comprometan con la comunidad en la que viven, «y que tengan más en cuenta el bien común y los efectos de sus acciones sobre los demás».

Amir Saberin, el coordinador de la Asamblea Espiritual Nacional de los Bahá'ís de Luxemburgo, describió la ocasión como «histórica y muy importante para nosotros».

«Por primera vez, el Sr. Frieden ha venido para demostrarnos el aprecio y el reconocimiento del Gobierno por el trabajo de la comunidad bahá'í», afirmó el Sr. Saberin.

«Quería saber qué hacemos en la práctica. Le hablamos sobre educación y particularmente sobre nuestros esfuerzos por comprometernos junto con nuestros conciudadanos para darles responsabilidad a los jóvenes y desarrollar su potencial».

Como respuesta, el Sr. Frieden expresó su apoyo a centrarse cada vez más en la educación, el respeto mutuo y los «valores fundamentales inherentes a todas las civilizaciones».

Dos diputados del Parlamento Luxemburgués , Martine Stein-Mergen y Fernand Kartheiser, acompañaron al ministro al evento, celebrado el 21 de junio.

B.W.N.S.

Foto :B.W.N.S.

Nueva York.

EN NACIONES UNIDAS Y EN INTERNET, LOS JÓVENES ESTÁN HABLANDO SOBRE EL DESARROLLO SOSTENIBLE

NACIONES UNIDAS (31 de julio de 2011). Un número creciente de jóvenes está expresando su punto de vista sobre los problemas mundiales y sus soluciones, en una variedad muy amplia de contextos.

Ese fue uno de los aprendizajes generados en un taller para jóvenes que se realizó aquí, titulado: «Nuestras voces, nuestras aspiraciones: un diálogo de jóvenes sobre el desarrollo sostenible».

El encuentro tuvo lugar el martes 26 de julio en las oficinas de la Comunidad Internacional Bahá'í de Naciones Unidas, como evento paralelo al Encuentro de Jóvenes de alto nivel de Naciones Unidas celebrado esta semana.

Representantes de 400 grupos de jóvenes se unieron a embajadores, ONG y funcionarios de la ONU en este encuentro de la ONU de dos días, celebrado el 25 y 26 de julio y titulado: «Juventud: diálogo y entendimiento mutuo». Las disertaciones variaban entre un amplio abanico de temas que preocupan a las generaciones más jóvenes, como el empleo, la pobreza y el desarrollo sostenible.

«Nuestro taller estaba diseñado para complementar esos debates más generales y ofrecer a los participantes una plataforma en la que poder dialogar sobre el desarrollo sostenible», explicó Ming Hwee Chong, un representante de la Comunidad Internacional Bahá'í ante Naciones Unidas.

Unas 30 personas se reunieron para la presentación inicial del panel, seguido de conversaciones en grupos más reducidos.

Durante el panel, Nathan Foster habló sobre un proyecto de su organización, Alas de Rio, que investiga formas en las que los vídeos y los medios sociales se pueden utilizar para comunicar ideas sobre el desarrollo sostenible superando las barreras convencionales del idioma y la cultura.

Foto :B.W.N.S.

«Hemos visto el éxito de muchos proyectos, con respecto a la movilización hacia la acción por una causa social, mediante varias redes y plataformas en Internet», dijo el Sr. Foster, cuya organización se dedica principalmente a comprometer a los jóvenes con la conferencia sobre el medio ambiente Rio+20 prevista para el año que viene.

Iyinoluwa Samuel Aboyeji, de la Alianza Mundial de la Juventud, expresó su esperanza de que los jóvenes se dediquen a movilizarse para el cambio con las familias y comunidades, en lugar de protestar contra los gobiernos simplemente.

«En las familias y las comunidades, los valores pasan de generación en generación», comentó. «Así que la idea general es que para promover el desarrollo sostenible, el mayor contacto debe ser con la familia y la comunidad», explicó el Sr. Aboyeji.

Nur Shodjai, una bahá'í, presentó un proyecto piloto llamado «Voces de la juventud» que pretende reflejar las opiniones de un grupo más joven, de entre 11 y 15 años, mediante entrevistas grabadas en vídeo.

La Srta. Shodjai explicó que no siempre se les presta la debida atención a los puntos de vista de los jóvenes, ya que no se considera que tengan opiniones maduras. «Pero tienen mucho que aportar», añadió.

«En esta edad, están en un momento especial de sus vidas; están desarrollando la capacidad de entender y analizar los sucesos que les rodean e idear soluciones creativas. Así que tienen un montón que comunicar en cuanto a ideas y actitudes».

Después de dividirse en grupos para las conversaciones concretas, los participantes informaron de las conclusiones de sus deliberaciones al grupo general.

Algunas de sus sugerencias de acción fueron: trabajar por mejorar la toma de decisiones en la localidad, para que las decisiones se descentralicen y sean más coherentes con las condiciones locales; enfatizar en la educación medioambiental; y centrarse en las familias y las comunidades locales en los esfuerzos por promover el desarrollo sostenible.

«Fue especialmente interesante ver cómo los jóvenes pueden usar los medios sociales y la informática en sus esfuerzos por desempeñar un papel más activo en este diálogo», concluyó Ming Hwee Chong.

B.W.N.S.

EL DERECHO DE DIOS Y LA PROSPERIDAD 2ª parte

Por el Dr. Ramín Khadem

En verdad, el tópico del desarrollo económico durante el último medio siglo se ha centrado específicamente en mejoras en el lado material de la vida, y solo recientemente se ha orientado más a los aspectos cualitativos. ¿Porqué hay esta preocupación con la acumulación de cosas materiales? Con objeto de intentar una respuesta sería útil revisarlos conceptos de satisfacción o utilidad que la sociedad occidental ha heredado.

Utilidad y satisfacción

La filosofía utilitarista, que constituye la base de la moderna teoría de la demanda en economía, comienza con la noción de que cada individuo tiene una función de satisfacción o utilidad† que está directamente relacionada con la cantidad de bienes y servicios que consume. Cuanto mayor el consumo de ellos, manteniéndose igual todo lo demás, mayor el nivel de satisfacción. Esta simple relación no tiene en cuenta la influencia que tienen otras personasen nuestro nivel de satisfacción. En una sociedad en que la competencia y la imitación a otros son intensas, una función de utilidad individual debe ser afectada también por el bienestar de otros. Así, si un grupo formado por colegas, asociados, vecinos o amigos mejoran su bienestar, el nivel de satisfacción de un individuo fuera de este grupo se verá afectado–incluso aunque el nivel de vida de ese individuo no haya cambiado en lo fundamental. Una relación negativa en la que la mejora del nivel de vida de otros tenga un impacto adverso en el propio nivel de satisfacción (caracterizado como "no ser menos que el vecino") conduce a una inacabable carrera de consumo sin una mejora significativa en términos de satisfacción personal o felicidad. Pero, ¿y si fuera una relación positiva? En este caso la satisfacción del individuo realmente aumentaría cuando otros mejoraran su bienestar material. En vez de conducir a la envidia, los celos y posiblemente al sufrimiento, esta función "benéfica" daría como resultado la felicidad siempre que otros mejorasen su bienestar material en la sociedad.

Se puede argumentar que los puntos anteriores son ejemplos extremos y que la naturaleza humana está compuesta de muchos matices que oscilan entre una interdependencia positiva y la negativa. Sin embargo, se puede demostrar matemáticamente que si se suman tales microrelaciones entre los individuos, el impacto general macro-económico sobre la sociedad como un todo sería espectacular, en términos de producción de bienes y servicios, en los precios, etc. Una sociedad que está compuesta principalmente de individuos con funciones de utilidad mayoritariamente "benéficas", es más probable que cree un nuevo paradigma económico basado en una perspectiva espiritual y humanitaria más que en una materialista y egoísta. Por ello, el

Mural: Sima Baher

excesivo consumo que hoy caracteriza a nuestra sociedad terminará, así como muchos de los problemas acuciantes asociados con el agotamiento de preciosos recursos naturales no renovables, contaminación ambiental y otros excesos que surgen de la carrera desequilibrada por las ganancias materiales. Una sociedad dominada por individuos en gran medida con funciones de utilidad "no benéfica" nos continuará llevando a los excesos que caracterizan nuestra cultura de hoy, en que la competencia por lo material y por el "aquí y ahora" sonde primordial importancia.

El Derecho de Dios y las Enseñanzas de la Manifestación de Dios para este día infunden en los adherentes de nuestra Fe esta nueva actitud "benéfica" con un enfoque espiritual en el significado de la verdadera riqueza, pobreza y prosperidad. A continuación revisaremos las exhortaciones de las figuras centrales sobre el individuo y el papel que él o ella pueden jugar al señalar las necesidades fundamentales de su prójimo. En un frente más amplio también se revisará el impacto de la ley del Huqúqu'lláh en las finanzas públicas y en hacer realidad la solución espiritual de los problemas económicos.

El papel del Huqúq para lograr un nuevo paradigma

Hasta este momento hemos revisado las nociones de riqueza y prosperidad heredadas hoy por nuestra sociedad, con su preocupación por las posesiones materiales como un barómetro directo de satisfacción y bienestar. Nosotros cuestionamos esta simplista noción económica de que la satisfacción de cada individuo y su felicidad están en función directa de la acumulación de bienes y del uso deservicios de ese individuo. Hay otros factores que afectan al modelo de consumo, como la competencia con otros grupos iguales, que no conducen necesariamente a ningún aumento en los niveles reales de satisfacción. Una actitud más bien "benevolente", en lugar de rigurosamente competitiva, en la que la felicidad del individuo realmente aumenta en vez de disminuir, con la mejora material de nuestro prójimo, conducirá a un nuevo paradigma que tendrá una profunda implicación en el desarrollo económico de nuestro planeta.

Las Enseñanzas de Bahá'u'lláh están destinadas a transformar los corazones y mentes de los hombres y mujeres, así como la relación con su prójimo. En las Palabras Ocultas la Bendita Belleza proclama: "Dispensa Mi riqueza a Mis pobres, para que en el cielo participes de la abundancia de esplendor inmarcesible y de los tesoros de gloria imperecedera".

También dice: "Tú anhelas el oro y Yo deseo que te libres de él. Te consideras rico al poseerlo y Yo reconozco tu riqueza en que te santifiques de él". Y, "Puesto que os hemos creado a todos de la misma sustancia, os incumbe, del mismo modo, ser como una sola alma, caminar con los mismos pies, comer con la misma boca y habitar en la misma tierra, para que desde lo más íntimo de vuestro ser, mediante vuestros hechos y acciones, se manifiesten los signos de la unicidad y la esencia del desprendimiento".

De acuerdo con el Maestro,'Abdu'l-Bahá: "En esta maravillosa Revelación, en este siglo glorioso, el fundamento de la Fe de Dios y el aspecto distintivo de Su Ley es la consciencia de la Unidad de la Humanidad". Este principio de "unidad", una vez que haya sido interiorizado, debe tener profundas implicaciones en los actos del individuo. Enlaza espiritualmente las acciones y aspiraciones de un individuo con una meta mayor que es beneficiosa para la humanidad, y tiende a restar importancia a las ganancias "personales", reemplazándolas por ganancias "sociales".

Todo esto se consigue mediante el mensaje transformador de la Manifestación de Dios para este día, que tiene tanto la perspectiva individual como social. La ley del Derecho de Dioses un fundamento importante para este cambio de actitud ya que describe nuestra riqueza personal y nuestras posesiones materiales como el fruto de trabajos que, si se hacen con espíritu de servicio, son equivalentes a la adoración y al servicio a la humanidad. Es más, las ganancias materiales provenientes de estos trabajos no son solo nuestras sino que deben compartirse con otros, ofreciendo un porcentaje al Sagrado Umbral. Bahá'u'lláh nos dice que este acto "purifica" nuestras riquezas y es para nosotros "una fuente de prosperidad y bendiciones". El Derecho de Dios es por ello la base misma del principio de la "solución espiritual del problema económico"

CONTINUA.

Publicado en el Boletín Bahá'í de España en diciembre de 2007.

FINALIZAN DOS SEMANAS DE INTENSA Y FECUNDA CAMPAÑA DE PROMOCIÓN DE LOS GRUPOS PREJUVENILES EN LAS DOS AGRUPACIONES PRIORITARIAS

Introducción

Del 15 al 28 de Agosto las agrupaciones de Gran Canaria y Tenerife han vibrado con la fuerza y energía espiritual liberada por cerca de unos 40 prejóvenes y algunos jóvenes que participaron en el proyecto de Verano para la promoción de los grupos prejuveniles.

El objetivo de estos proyectos ha sido aumentar el número de grupos prejuveniles en ambas agrupaciones, además de acrecentar la cantidad de participantes en cada grupo ya existente. Como consecuencia de esta implementación del programa, se pretende aumentar de manera significativa el efecto de los grupos prejuveniles en cada comunidad gracias a la acción constructiva de los actos de servicio, diversión sana y difusión del programa.

Este proyecto se encuentra enmarcado dentro de las acciones generales promovidas por la Junta de Instituto para el año, siendo el segundo proyecto de estas características que se desarrolla en Canarias bajo la guía de la Junta de Instituto.

Esta acción se desarrolla además bajo el auspicio y acompañamiento del Sitio de aprendizaje que se está estableciendo en Madrid. Como muchos sabrán, las agrupaciones de Gran Canaria y Tenerife se encuentran entre las agrupaciones escogidas para ser acompañadas por la estructura del Sitio de aprendizaje. Este acompañamiento nos ha servido para establecer estrategias y líneas de acción que han permitido la rápida consolidación del crecimiento que se ha estado promoviendo. En Octubre los coordinadores volverán a viajar a Madrid para compartir las reflexiones y el aprendizaje obtenidos para trazar nuevos planes y estrategias, de esta manera y a través de un acompañamiento directo y constante pretendemos aumentar de manera exponencial el número de grupos prejuveniles en las Islas Canarias.

Tenerife

Desde el 15 hasta el 21 de este mes tuvo lugar el proyecto de Tenerife, en el que participaron alrededor de 15 prejóvenes y algunos jóvenes como colaboradores. La coordinadora de Grupos Prejuveniles invitó a Orlando Ravelo y al que escribe a estar presentes en la actividad con el objeto de colaborar en la organización, logística y desarrollo del proyecto.

La acción se centró en la localidad de Arafo. Se eligió esta localidad por ser el lugar donde existe un mayor número de prejóvenes inmersos en el programa y donde se ha desarrollado más experiencia en la expansión e influencia del programa.

Se utilizó la casa de la coordinadora de Grupos Prejuveniles como centro base para desarrollar las actividades. Cada día hubo un tiempo concreto para orar, planificar, estudiar, servir y hacer presentaciones sobre la actividad de los grupos prejuveniles.

En esta ocasión tuvimos la oportunidad de poder estudiar uno de los nuevos materiales preparados para los grupos prejuveniles, llamado "Pensando en los números". Este material se centra en relacionar aspectos del pensamiento científico-racional con conceptos espirituales y morales de la vida cotidiana. Ha sido muy interesante observar cómo al hacer esta relación la motivación de los prejóvenes para el estudio de las ciencias se ve aumentada significativamente, además de contribuir al sentido de la coherencia en todos los aspectos.

Foto : Boletín

Los actos de servicio llevados a cabo por los prejóvenes (visitaron a varios amigos bahá'ís y no bahá'ís de la zona, realizaron la grabación de uno de los programas de radio local de Arafo, trabajaron en las fincas de los familiares de algunos de los prejóvenes, tuvieron un encuentro con algunos de los participantes de una asociación que acoge a niños saharauis durante dos meses en verano…) enriquecieron el programa y ayudaron a expandir la influencia del mismo. También se hicieron actividades en algunas plazas públicas de Arafo con el propósito de atraer a más participantes a los grupos. El resultado fue la adhesión y consolidación de algunos miembros nuevos.

Uno de los frutos del proyecto en Tenerife fue la consolidación de una buena relación con las instituciones públicas de Arafo, algo que abre muchas puertas a la hora de expandir la influencia de los grupos en toda la localidad. La participación de las familias de los prejóvenes también fue algo que remarcar, ya que es algo que contribuye a reforzar la creación de comunidad, uno de los principales efectos que deben tener lugar de forma natural como consecuencia de esta actividad básica.

Aunque la creación de nuevos grupos en la agrupación de Tenerife no ha sido algo que ha surgido inmediatamente después del proyecto, es algo que surgirá a medio plazo a raíz del trabajo realizado durante esa semana, hecho que se constata con todas las actuaciones previstas para las próximas semanas en la agrupación, tras las cuales se pretende movilizar a los animadores recién formados en la isla para iniciar nuevos grupos.

Foto : Boletín

Gran Canaria

Al finalizar esta etapa del proyecto, algunos de los participantes de Tenerife nos acompañaron hasta la agrupación de Gran Canaria, donde sumarían sus esfuerzos a los del grupo de jóvenes y prejóvenes que esperaban ansiosos y radiantes de entusiasmo por difundir el programa de empoderamiento espiritual para prejóvenes por todas las comunidades de la isla.

El proyecto estuvo compuesto por diversas actividades, al igual que en Tenerife hubo planificación por las mañanas combinada con la preparación para los actos de servicio y de apertura de grupos que tendrían lugar por la tarde.

Las actividades de apertura dirigidas a nuevos prejóvenes en aquellas zonas receptivas para albergar el programa (Lomo Magullo, La Fonda, San Juan, Vecindario, Las Palmas, Arucas, El Carrizal, Guía y Jinámar) fueron el eje central en torno al cual giraba el resto del programa que pretendía mantener viva la ilusión y alegría de los prejóvenes durante toda la semana. Entre dichas actividades se encontraban diversos talleres realizados en plazas y parques a través de los cuales se pretendía informar a los prejóvenes interesados acerca del programa y animarlos a participar en el mismo. La participación del grupo de danza Arte Sano fue un gran apoyo para el proyecto, ya que se ha convertido en un instrumento casi ineludible a la hora de difundir los principios y valores que promueven los grupos prejuveniles. Además se ha observado que el taller de danza refuerza las áreas artísticas y de diversión sana, siendo un complemento ideal para el desarrollo de los grupos prejuveniles.

El servicio también ha estado presente durante esta semana, y ha sido sin duda el alimento que ha mantenido encendida la antorcha de la ilusión en los corazones de estos pequeños héroes de nuestro tiempo. Actos como la limpieza de la Playa de Palos en Telde, el trabajo en la finca de la familia de una amiga bahá'í o la visita a un hospital de ancianos en Guía han servido para hacer visible el impacto de los grupos prejuveniles y para que el proyecto adquiriera una mayor coherencia al estar enfocado en el servicio.

Foto : Boletín

Foto : Boletín

Respecto al ambiente que se creó durante la actividad, cabe destacar que los prejóvenes mostraron un gran entusiasmo, vitalidad y deseos de servir desde el principio. Lo más notable fue la ausencia de quejas a la hora de desarrollar actividades arduas, lejos de eso, siempre se dibujó una sonrisa en sus caras a la hora de asumir retos desafiantes en el sendero del servicio. Se demostró que el poder de la unidad es algo que está muy presente en los grupos prejuveniles, y que contribuye a mantener un espíritu de equipo en cualquier empresa que se lleve a cabo. Todos estos signos nos han confirmado como el currículum diseñado por el Instituto Ruhí para los prejóvenes responde de manera sobresaliente a las crecientes necesidades de la nueva generación de prejóvenes que comienza a surgir.

Por otro lado, es admirable la capacidad de aprendizaje que han mostrado al enfrentarse a situaciones que les ponían a prueba y ser capaces de aprender de los errores y rectificar en sus actitudes. Para lograr esto ha sido decisiva la influencia de las evaluaciones-consultas que se realizaban todas las noches.

También es interesante comprobar el nivel de coherencia que los prejóvenes se esforzaron por conseguir. Al presentar el objetivo de los grupos prejuveniles no se conformaban con afirmar que simplemente se trata de cambiar el mundo, sino que le daban especial énfasis al hecho de que es totalmente necesario un cambio a nivel personal para que se genere un cambio en la sociedad. Este pensamiento se traducía en la acción siempre que los prejóvenes se afanaban en mejorarse cada día para así poder influir positivamente en su entorno.

Como fruto de los esfuerzos y empeños de animadores, prejóvenes y colaboradores, se ha conseguido prácticamente alcanzar la meta que se había propuesto al plantear el proyecto: la apertura de 5 nuevos grupos. En cuatro de las zonas que se visitaron (La Fonda, Lomo Magullo, El Carrizal y Lomo Blanco) se ha abierto un grupo de forma oficial. Además, existen otros dos grupos potenciales en Vecindario y en Guía, donde se requiere de acompañamiento para que se establezcan definitivamente. Asimismo, en Arucas hay potencial para poder abrir un nuevo grupo en las próximas semanas gracias a la implicación de dos recursos de la comunidad preparados para ejercer como animadores.

Ha sido de gran ayuda poder contar con el apoyo de todos y cada uno de los miembros del Libro 5 que se realizó anteriormente al proyecto, y para cada uno de ellos ha resultado ser una experiencia muy valiosa de cara a sus próximos servicios como animadores.

Conclusiones

Por último, quisiera decir que la implicación de los creyentes y colaboradores durante el proyecto ha sido de un valor inestimable. Han sido un referente y un ejemplo para los prejóvenes, quienes se han sentido fuertemente respaldados por los adultos de la comunidad. Los amigos han brindado su tiempo de dedicación ofreciendo sus servicios como cocineros, utilizando sus vehículos para transportar los chicos y chicas, o bien ofreciendo sus hogares para albergarles.

Sin duda, a pesar de la intensidad y el agotamiento que produce el alto nivel de trabajo y rendimiento que exigen todas las actividades que se han desarrollado, estos días ha sido como un oasis espiritual en medio de una sociedad individualista y apática. El contraste luminoso de una generación que avanza decididamente en la dirección opuesta es, ha sido y será una fuente de estímulo perdurable que nos ha ido refrescando en cada etapa.

El servir de la mano con todos los amigos que se han implicado (adultos y prejóvenes) ha sido un privilegio, ya que nos ha permitido observar cómo se va escribiendo el futuro de nuestra comunidad, el cual resplandece esperanzador en el horizonte de nuestros anhelos.

Daniel Sancho

Foto : Boletín

Sta. Cruz de Tenerife.

RELATO DE UN INTENSO Y EMOCIONANTE VIAJE DE ENSEÑANZA A BOLIVIA

He tenido la suerte de poder viajar a Bolivia por segunda vez, y como era de esperar ha sido una experiencia muy enriquecedora y llena de aprendizaje. La agrupación de Cochabamba es una agrupación avanzada que aprovecha el aprendizaje para mejorar la calidad de sus actividades constantemente.

Cuando llegué a Cochabamba, muchas de las actividades que iba a realizar o apoyar, ya estaban organizadas por la asamblea Local o el Consejo Regional o el Instituto de Capacitación. Así que no había tiempo que perder.

Entre las actividades puedo destacar el apoyo al coordinador de los Grupos Prejuveniles, quien contaba con la colaboración de un equipo que estuvo en todo momento acompañándolo en la organización de este evento que esta vez contó con la participación de 50 prejóvenes llegados de varias comunidades de la agrupación. En un lugar en medio de la naturaleza, los chicos estuvieron aprendiendo sobre el medio ambiente y su conservación.

Aparte de las intervenciones por parte de los amigos bahá'ís, contamos con la participación de una estudiante de la carrera medioambiental de la Universidad Católica de Cochabamba, quien se quedó impresionada por la calidad humana de los prejóvenes y su interés por los asuntos medioambientales, llamándole la atención los principios de la Fe de tal modo que se interesó sumamente por la Fe y quedó con los amigos para participar en las reuniones y actividades bahá'ís. También los tres cocineros estuvieron preguntando sobre la Fe y una de ellos se interesó sobre cómo podría apuntar a su hijo a estos grupos. Los chicos que venían acompañados por su animador, pasaron unos días inolvidables. Quedamos en vernos (Dios mediante) el próximo año!

Otras de las actividades fue visitar a los amigos de Oruro y Caracollo por petición del Consejo Regional de los bahá'ís de Oruro.

Foto : Mahnaz

El viaje a Oruro desde Cochabamba con el autobús fue de 6 horas. Al llegar, uno de los jóvenes de la comunidad estaba esperándome y nos fuimos al Centro Local situado en una calle céntrica, al lado del cual están construyendo una universidad.

Tuvimos una reunión con los jóvenes y estudiamos partes del Mensaje del 28 de diciembre e intercambiamos experiencias sobre nuestras actividades allá y aquí, en Canarias. Fue una reunión sumamente agradable y contamos con la asistencia de un miembro de la Asamblea Nacional que estaba visitando la zona y de una joven recién bahá'í muy emocionada. Inmediatamente después comenzamos la reunión con toda la comunidad.

Debo destacar la presencia de Don Lucas, un bahá'í de hace muchos años que desde su temprana juventud ha estado sirviendo la Fe con devoción y amor; había sido miembro de la Asamblea Nacional, miembro del Cuerpo Auxiliar, maestro viajero, incluso había estado en la cárcel por enseñar la Fe. Fue un gran honor conocerlo. Con sus más de 90 años en aquel frío bajo cero de la noche, había venido a la reunión. Me emociona profundamente su recuerdo, y me

Foto : Mahnaz

gustaría que aquellos que persiguen a nuestra amada Fe en la tierra que la vio nacer, supieran lo que ha hecho el amor de la Bendita Belleza a las gentes de sitios tan distantes de Irán, como el altiplano de Oruro. También tuve la ocasión de visitar la emisora de Radio Bahá'í que está situada en la sede del instituto en Caracollo. Un día de convivencia que culminó con el estudio del Mensaje del Ridván.

Otras actividades fueron círculos de estudio intensivos, visitas hogareñas, reunión con todas las agencias de la agrupación para estudiar los mensajes, así como una reunión organizada por la coordinadora de la secuencia con los tutores. Fue un mes lleno de actividades de los que aprendí mucho y una convivencia con unas comunidades totalmente dedicadas a las actividades básicas. Inolvidable y enriquecedor.

Mahnaz Nekoudin

Teguise.

UN MOTIVADO Y ENTUSIASTA GRUPO DE AMIGOS DE LANZAROTE ESTÁN FORMÁNDOSE COMO ANIMADORES DE GRUPOS PREJUVENILES

Foto : Ascen

En la isla de Lanzarote, a mediados del mes de mayo, se empezó el libro cinco con los siguientes participantes: Feluco, Rosy, Jonathan, Gastón, Ascen y como tutora nuestra querida amiga Carmen Rivas.

Como ya llevamos un tiempo realizando el círculo, hemos compartido muchas experiencias. Este círculo ha sido creado por amor y con amor. Por amor hacia la Bendita Belleza y con el amor de unos hacia los otros. Los colaboradores nos hemos sentido plenos y hemos aprendido y compartido muchas citas; también se ha consultado sobre las maravillosas capacidades que se pueden desarrollar y poner al servicio de toda la humanidad. Ya que Shogui Effendi explica que *"los niños y los jóvenes que tengan las ventajas de una educación tanto material como espiritual serán los verdaderos líderes de la sociedad"*.

Los niños y los jóvenes tienen un destino ante Dios: son instrumentos de curación de la humanidad y deben desempeñar un papel fundamental en la enseñanza de la Fe.

Entre todos los creyentes debemos de motivar y ayudar a nuestros queridos prejóvenes para que saquen esas gemas preciosas que cada uno tiene en su interior. En el fondo todos nos sentimos jóvenes y con muchas ganas de trabajar para la Fe. Si todos colaborásemos un poco todo sería más sencillo. Los participantes hemos estado intentando memorizar citas y textos sagrados, algunas requieren de un gran esfuerzo, ya que son textos de un nivel muy elevado; cuando lo conseguimos aprender nos sentimos muy satisfechos. En la sociedad, hoy en día, con frecuencia se ve a los jóvenes como seres problemáticos; sin embargo, en el círculo del libro cinco se nos muestran todas las capacidades inherentes que poseen los jóvenes, algunas de ellas son creatividad, alegría, energía, madurez, responsabilidad… Con una buena educación espiritual saldrían todas y moverían el mundo: ellos son el futuro. Sería una pena que con este material tan preciado del instituto Ruhí y sus enseñanzas que nos ofrecen los círculos no sean utilizadas por la gran mayoría de los creyentes. Para que estos instrumentos se pongan en práctica, animo a todos los creyentes a que realicen alguna de las actividades para ayudar a los niños y a los jóvenes, ya que son el futuro del mundo.

A continuación se relata una historia de 'Abdu'l-Bahá: en la ciudad de Nueva York: Un joven partidario de la reforma de impuestos preguntó: "¿ Qué mensaje le llevaré a mis amigos?". El Maestro se rio con humor, complaciendo: "Diles que vengan al Reino de Dios. Allí encontraran mucha tierra y ¡no hay impuestos sobre ella!

Me despido con una oración, la cual se la dedico a los jóvenes.

Que Dios nos ayude en esta Divina Empresa, para poder llevar a cabo todos nuestros propósitos.

¡Oh amable Señor!

Confiere por Tu Gracia un par de alas celestiales a cada uno de estos pajarillos, y dales poder espiritual para que eleven el vuelo por este espacio ilimitado y se remonten a las alturas del Reino de Abhá.

Ascen Moreno

La Orotava.

ENLACE MATRIMONIAL DE NAYRA Y VÍCTOR

Foto : Simeón

El pasado 19 de agosto celebramos en La Orotava, la ceremonia bahá'í que unió en matrimonio a Nayra y Víctor en los magníficos Jardines de Franchy. Esa misma mañana celebraron la boda civil, en el Ayuntamiento del Puerto de la Cruz.

Comenzamos pasadas las 7 de la tarde de un viernes precioso. La ceremonia tuvo lugar en el exterior, rodeados de jardines y flores que propiciaban un ambiente festivo (¡¡¡daban ganas de casarse otra vez!!!).

La tranquilidad y paz del lugar se mezclaban con la música, lectura de textos, canciones y oraciones recitadas, que la radiante pareja nos regaló en forma de programa. Todo esto completado con los asistentes: amigos y familiares venidos de lugares más o menos cercanos y lejanos, de muchas diversas procedencias y culturas.

Tras la ceremonia, fotos y saludos, y disfrutamos de un refrigerio donde tuvimos oportunidad de saludar a los recién casados e intercambiar impresiones durante un rato antes de la cena.

Después de la cena y la tarta, donde se intercambiaron los anillos, llegó una sorpresa por parte de algunos amigos, en forma de juego, donde conocimos algunas anécdotas de las vidas y la relación entre Nayra y Víctor; historias curiosas, divertidas y algunas increíbles, ya que se trataba de adivinar cuál de los sorprendentes episodios "no era cierto"...

Queremos desearles a la nueva feliz pareja, toda la felicidad que puede caber en unas pocas palabras, para su presente y futuro, unidos a un gran "hasta pronto".

Eli & Iqan

La Palma.

UNA POESÍA Y SU HISTORIA DESDE STA. CRUZ DE LA PALMA

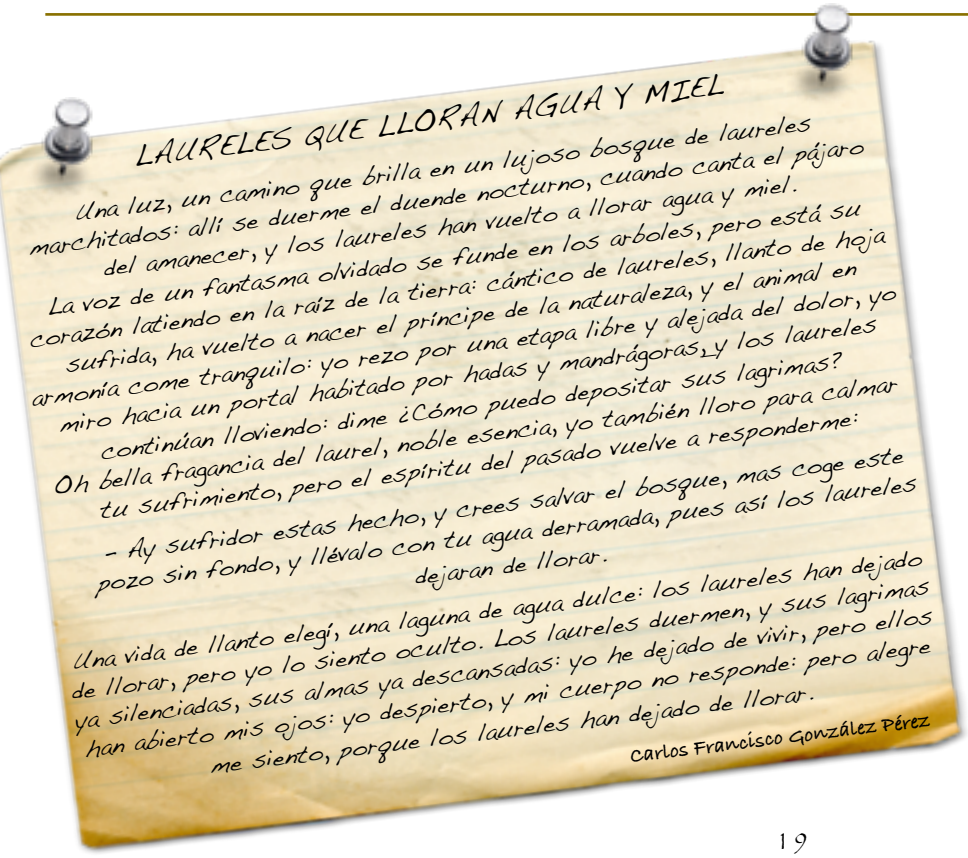
LAURELES QUE LLORAN AGUA Y MIEL

Una luz, un camino que brilla en un lujoso bosque de laureles
marchitados: allí se duerme el duende nocturno, cuando canta el pájaro
del amanecer, y los laureles han vuelto a llorar agua y miel.
La voz de un fantasma olvidado se funde en los arboles, pero está su
corazón latiendo en la raíz de la tierra: cántico de laureles, llanto de hoja
sufrida, ha vuelto a nacer el príncipe de la naturaleza, y el animal en
armonía come tranquilo: yo rezo por una etapa libre y alejada del dolor, yo
miro hacia un portal habitado por hadas y mandrágoras, y los laureles
continúan lloviendo: dime ¿Cómo puedo depositar sus lagrimas?
Oh bella fragancia del laurel, noble esencia, yo también lloro para calmar
tu sufrimiento, pero el espíritu del pasado vuelve a responderme:
- Ay sufridor estas hecho, y crees salvar el bosque, mas coge este
pozo sin fondo, y llévalo con tu agua derramada, pues así los laureles
dejaran de llorar.

Una vida de llanto elegí, una laguna de agua dulce: los laureles han dejado
de llorar, pero yo lo siento oculto. Los laureles duermen, y sus lagrimas
ya silenciadas, sus almas ya descansadas: yo he dejado de vivir, pero ellos
han abierto mis ojos: yo despierto, y mi cuerpo no responde: pero alegre
me siento, porque los laureles han dejado de llorar.

Carlos Francisco González Pérez

Los pasados días 10 al 14 de mayo, la comunidad bahá'í de La Palma celebró el Día del Libro por segundo año consecutivo. Durante esta actividad conocimos a un joven de 24 años llamado Carlos Francisco que pasó varias veces por la mesa y con el que tuvimos la oportunidad de compartir el mensaje, y el nos obsequió con varias poesías. Se había leído un libro de los que donamos el año pasado, y nos comentó que nunca pensó que existieran bahá'is en La Palma, ya que suponía que estaríamos en lugares más grandes.

Le comentamos que los bahá'ís editamos un boletín y que tal vez se podría publicar una de sus poesías- La idea lo ilusionó mucho y a nosotras también. Esta actividad está dando sus frutos, y es un placer participar en ella, así que queremos compartir con todos los amigos la aportación de Carlos Francisco.

Ada Hernandez

Teguise.

REUNIÓN DEVOCIONAL A LA ORILLA DEL MAR PARA CONMEMORAR EL ANIVERSARIO DEL MARTIRIO DE EL BÁB

Foto : Ascen

En nuestra isla volcánica de Lanzarote, celebramos el Martirio de El Báb y, para cambiar la costumbre (ya que por norma general se suele celebrar en la casa de los creyentes), y aprovechando el día tan soleado que hacía, decidimos realizarlo en una calita que hay en Puerto del Carmen. En este lugar, en otras ocasiones, ya se habían realizado períodos devocionales en la época del ayuno: esta servidora también estuvo realizando oraciones con los niños en esta calita. A todos los creyentes que fuimos nos encantó el lugar, ya que se percibe tranquilidad, paz y bienestar. La idea de ir a este lugar surgió en el círculo del libro cinco, unos días antes del Aniversario de El Báb. En principio se había planeado que fuera para nosotros y nuestros familiares, pero luego, tras una consulta, se decidió avisar a toda la comunidad de Lanzarote para que asistiera quien pudiese. El resultado fue "fantástico" ya que asistieron creyentes de Arrecife , Tías, Teguise y San Bartolomé; entre todos compartimos lecturas de la historia de nuestro querido y amado Báb; también, cómo no, las oraciones eran todas de El Báb así como las citas sagradas. Se respiraba un ambiente de respeto puro y limpio con una paz engrandecedora y una gran pureza de corazón; cuando se leían los textos sagrados parecía que estábamos en otra dimensión; de fondo se escuchaba el ruido de las olas rompiendo contra las rocas que nos creaba una atmósfera relajante; también se escuchaba el revolotear de los pajarillos posados en las cimas de las palmeras…; han sido unos momentos irrepetibles cuando eran leídas las historias de El BÁB… hubo personas que se emocionaron; yo visualizaba en mi mente todo el sufrimiento que tuvo que pasar nuestro querido y amado Báb, hasta que lo martirizaron… en mi interior sentía una gran melancolía e impotencia por las injusticias que hicieron con Él, y aún así tuvieron que intentarlo dos veces para poder finalizar con su vida terrenal, y tuvieron que ser necesarios setecientos soldados para asegurar la muerte de El Báb.

Ascen Moreno

Vecindario.

LA CAMPAÑA DE GRUPOS PREJUVENILES EN STA. LUCÍA DE TIRAJANA

Con gran alegría queremos informarles de cómo se ha desarrollado la campaña de enseñanza en la comunidad de Santa Lucía-Vecindario.

Comenzamos la tarde del viernes, 26 de agosto, en el parque Maxorata de esta ciudad del sureste de la isla, conocida por todos irónicamente por el "Sur más profundo".

Foto : Karla

Desarrollamos varias actividades con el grupo Arte-Sano, donde hubo muchísima participación ciudadana. Se representaron varias obras de teatro que trataron temas tan diversos como el problema de las drogas, el maltrato de género y la xenofobia. Todos los niños y jóvenes presentes estuvieron muy participativos. El sábado por la tarde, nuestra sorpresa fue llegar al parque y ver que estaban los niños y jóvenes esperando para proseguir con las actividades del día anterior.

Ahora, de momento, y digo de momento, se abrirá un grupo prejuvenil y estamos a la espera de que el Ayuntamiento nos ceda un local para desarrollar todo tipo de actividades.

Desde estas líneas, dar las gracias al grupo Arte-Sano por su colaboración en esta campaña y todas aquellas personas que han contribuido de alguna manera para que se pudiera llevar a cabo.

Mil gracias desde el Sur más profundo.

"Haz descender sobre Tus siervos aquello que reconfortará sus corazones, tranquilizará sus almas, renovarán sus espíritus y aliviará sus cuerpos. Tú eres en verdad el Señor de los Mundos."

Minerva Diaz Ojeda

Arona.

UNA REUNIÓN LLENA DE DULZURA Y ALEGRÍA EN LA SEDE DEL SUR DE TENERIFE

La noche del 29 de junio pasado, por iniciativa de una de las amigas de la comunidad de Arona, se propició la reunión con los miembros de la Familia Khazen, procedente de Holanda, que con ocasión de la boda de una de sus hijas estuvo unos cuantos días de visita en Tenerife. Fue una reunión encantadora, llena de dulzura y alegría.

Después de emotivos abrazos de saludos y bienvenida, todo comenzó con un momento de oración, iniciado con el maravilloso canto interpretado por la señorita Melody Mirzaagha, quien en inglés nos deleitó con la canción *"oh mi Dios, oh mi Dios une los corazones de Tus siervos y muéstrales Tu gran propósito…."*, así que sin planificarlo, continuamos todos los presentes elevando plegarias al Creador en inglés, persa, holandés y español, lo cual fue maravilloso.

Acto seguido, comenzó la tertulia, y nuestros recién conocidos amigos, por requerimiento nuestro, nos contaron cómo es su vida comunitaria bahá'í en su ciudad de residencia (La Haya, Holanda). Nos explicaron aspectos muy interesantes acerca de las actividades llevadas a cabo en su comunidad; nos contaron que su hogar siempre tiene las puertas abiertas para muchos amigos y amigas de la comunidad; también nos enteramos de que cada semana hay un día especial en el cual llevan a cabo una reunión devocional en diferentes sitios y barrios de la ciudad, esto lo hacen de forma ininterrumpida; otras de sus actividades es hacer muchas reuniones hogareñas, además, tienen abiertos unos círculos de estudio para padres.

También, la ocasión fue propicia y por referencia de la Srta. Melody, miembro de la familia que reside en Toronto, Canadá, conocimos algunos aspectos de la comunidad bahá'í de esa ciudad, tales como el funcionamiento del comité al cual ella pertenece, que se encarga de involucrar a los niños en diferentes actividades de la comunidad; igualmente nos refirió que en Toronto hay aproximadamente 150 bahá'ís activos.

Durante el transcurso de la reunión, la señorita Shidrukh Khazen ayudada por Mona y Nedá, aprendió sobre la marcha algunas frases en español, tomadas de las Palabras

Ocultas, e interpretaron juntas en español para el deleite de nuestros oídos.

Este emotivo encuentro nos recordó a todos que no solamente los nexos sanguíneos nos indican que somos miembros de una misma familia, sino que el poderosísimo nexo del amor a Dios y del servicio a Su Causa, es la prueba inequívoca de nuestra hermandad y unidad aquí en la Tierra, haciéndonos sentir que somos todos iguales, no siendo idénticos, formando parte, vengamos de donde vengamos, de una única y gran familia.

Marilú Rondón

Sta. Cruz de Tenerife.

REUNIÓN CONMEMORATIVA EN RECUERDO DEL SR. PETER J. KHAN

Foto : Boletín

El pasado sábado, 27 de agosto, se celebró en el Centro Nacional, una reunión de conmemoración en honor al recientemente fallecido, Dr. Peter J. Khan. La reunión estuvo organizada por una comisión designada por la AEN de Canarias, por expreso deseo de la Casa Universal de Justicia.

Asistieron a ella más de 45 personas, incluida la propia institución nacional, que celebraba ese fin de semana su quinta reunión ordinaria del año en curso.

El programa, muy bellamente preparado por la comisión, constó de una presentación y bienvenida por parte de la misma, una intervención de un representante de la AEN en la que se resumía la vida y servicios del Dr. Khan, un video preparado por la comisión que incluía imágenes de su funeral y una sesión de oraciones y textos sagrados escogidos. Al final, compartimos un gran refrigerio preparado por la comisión y que completó una velada muy agradable y sentida por todos los asistentes.

Kambiz Nekoudin

LIBROS DE CABECERA

DESAFIO AL FUNDAMENTALISMO

Por Bahíyyih. Nakhjávaní

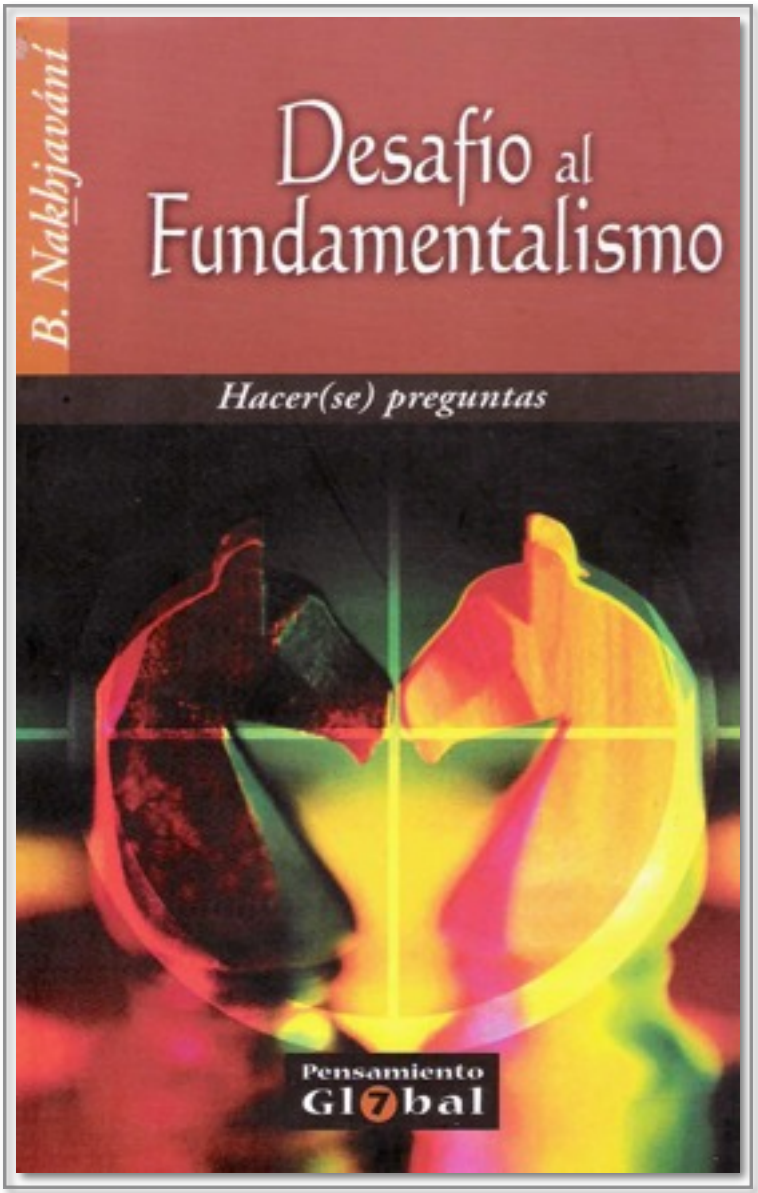

El presente libro es un compendio, según su autora, de ensayos dedicados al estudio de temas relacionados con la investigación religiosa e intelectual y con la mujer.

Desde el principio afirma que las posturas orientadas hacia posiciones fundamentalistas se originan en el alejamiento de la persona de la Palabra Revelada. Con un estilo original utiliza el método inquisitivo para plantear su tesis que obliga al lector a enfrentarse de un modo novedoso a los textos bahá'ís. Sólo por esto, ya parece una lectura recomendable que abrirá en el lector el apetito de seguir investigando de la misma forma.

Dice que pretende hacer preguntas que aporten esperanza a través de nuevas respuestas; la historia de la humanidad, prosigue, está llena de *preguntas* mal planteadas. La calidad de las respuestas –esto es, la forma de abordar un problema- depende de la calidad misma de la pregunta. Analiza el significado histórico del *saber* y de la *erudición.* Enfatiza el hecho de que en los albores de la Fe quienes primero se postularon como creyentes fueron personas de gran renombre en estos campos que inmediatamente rechazaron cuanto sabían hasta entonces –que, por otro lado, les había preparado para la aceptación del mensaje de El Báb- para lanzarse a un nuevo descubrimiento intelectual y espiritual.

Con esta premisa, expone que el carácter de la Dispensación de Bahá'u'lláh es *de respuesta* a las numerosas preguntas de los creyentes. Sigue con el análisis de la relación de personajes como Mullá Husayn, Quddús o Vahid con El Báb.

Habla del *sacerdotismo* y explica hasta qué punto supuso la conferencia de Badasht una ruptura con los usos anteriores para abrir un nuevo camino. Cita la dramatización orquestada por Bahá'u'lláh, los papeles de Quddús y Tahirí y las diferentes reacciones de los actores en ese episodio histórico. Mediante las numerosas preguntas que se plantea y las relaciones de quienes participaron en la conferencia, pasa revista psicológica minuciosa de dónde estaba la sociedad en ese momento y qué camino inédito se abría frente a ella después de Basasht.

El fundamentalismo, continúa, es una actitud cuyos orígenes no son necesariamente religiosos. A través del examen de las vidas de Laura Clifford Barney y de Varaqatu'l-Firdaws, vidas tan opuestas según los parámetros de igualdad actuales pero tan parecidas espiritualmente, relaciona la maduración de la sociedad con la emancipación de la mujer.

Salta al episodio de los siete mártires de Teherán y en un ejercicio prodigioso de reflexión, tomando este triste y glorioso suceso como punto de partida de la comparación de textos de Ábdu'l.Bahá, Shoghi Effendi y del historiador Nabil, considera y examina el término bahá'í de *los velos.*

Las religiones han mantenido sus posiciones según la base de su jurisprudencia, afirma la autora, de modo que dedica una parte del libro al estudio de leyes de Bahá'u'lláh mediante el cual se rasgan *los velos del conocimiento* y nos alejamos del *fundamentalismo* de la época y sociedad en que se revelaron o del que se suscitaría en la actualidad según el bagaje que el creyente tenga cuando acepta la Fe. No hay que olvidar que entre los primeros creyentes se encontraban *las estrellas del cielo del conocimiento* de Irán y que todos abandonaron la *ciega imitación* –¿el fundamentalismo?- para abrir el camino de la religión que hoy profesamos.

Editorial Bahá'í de España

AGRUPACIONES

REUNIÓN INSTITUCIONAL EN LA AGRUPACIÓN DE LANZAROTE

Gotas de un mismo océano, ...olas de un mismo mar.

Y ahí estaba yo durante la mañana, prometiéndome no equivocarme en la exposición, desayunando en la humilde claridad verde de mi salón, reflexionando, interiorizando la réplica para que fuera digna, para que estuviera llena de contenido: de todos modos, resultaría fácil, porque Simeón y Orlando me habían facilitado la labor dándome directrices....¡menos mal! Me sorprendió que me pidieran que expusiera las ideas principales del proceso de crecimiento de este nuevo Plan de Cinco Años, pero más me sorprendió el propio asentimiento espontáneo y perplejo: sí por su puesto -dije. Efectivamente, a las olas no se les pregunta cuándo han de dar la réplica en el océano, simplemente son…olas.

Foto : Boletín

Apuré con inquietud mi taza templada de café reconfortante y me dirigí a casa de Carmen e Ingthor en Las Cabreras, por ver si tantos años de estudio y esquematismo, obraban el pequeño milagro de una exposición breve concisa y didáctica. La gravedad de saber que nuestros talentos son sostenidos por una corriente que viene del Cielo añadió un poco de seriedad al discurso-réplica-ola que viene de París, que viene de Gran Canaria y llega suave a Lanzarote, lamiendo las orillas de la muy blanca y llena de visillos con aire, casa de Carmen, empapándola siempre de Belleza. Entonces ocurrió un destello en el discurso, NOS DIRIGIMOS HACIA EL NUEVO ORDEN MUNDIAL…y ¿un Nuevo Orden Mundial indefinido?, ¿un Nuevo Orden humanista?, ¿un Nuevo Orden del Milenio?, ¿un Nuevo Orden Holístico? Y en este momento en este instante precioso y preciso fui consciente de algo íntimo al pronunciar el nombre de Bahá'u'lláh y es de varias cuestiones: que este Nuevo Orden engloba todos los nombres que queramos darle y que el nombre de la Bendita Belleza es sin duda su Más Grande Definición.

Foto : Boletín

Yolanda captó de manera inconsciente esta situación y a raíz de su exposición posterior, sintiendo como una ola de un mismo mar, aquella que había sido mi inquietud más íntima en la exposición del desarrollo orgánico del Plan de Cinco Años, afirmó: cuando escucho el nombre de Bahá'u'lláh en un discurso, es entonces cuando sé que todo va bien. *"¡Bravo!"*-grité en mi fuero interno, al escuchar estas palabras…-*gracias, Dios mío, que no olvidé lo más importante que es glorificarte.*

Tranquila y feliz como una perdiz, entonces ya disfruté del resto de la jornada compartiendo con los amigos, las reflexiones y profundización del documento del 28 de diciembre y el de Ridván de 2010. Conseguimos en los dos

grupos formados, imbuirnos del mensaje y alcanzar este grado de emoción serena que tanto necesita Lanzarote, donde el sol abrasador y volcánico hace palidecer a veces nuestro esfuerzo pero no nuestro empeño. Somos, por decirlo de algún modo, una especie endémica que sólo se cultiva en Lanzarote, pequeños cactus relucientes vestidos con las gotas del sereno, pequeños y diseminados, pero de interior dulcísimo tras años y años de estar sedientos, tras lentos y largos años de maduración convirtiendo nuestro esfuerzo más humano en refresco intenso y valiosísimo.

Estamos recorriendo el primer hito, decimos, manteniendo conversaciones significativas y distinguidas con quienes nos rodean y dando a los demás lo mejor de nosotros mismos, pujando por seguir caminando, fortaleciendo el proceso de instituto y las actividades básicas, aunque sigamos siendo un poco endémicos…y falte cohesión entre las actividades y flujo como de agua, …estamos en Lanzarote. Durante la tarde no pude estar presente, tengo en casa dos proyectos de baha'ís, -aunque lo son más que yo- a los que tenía que atender, por no hablar de mis padres. Se me ocurrió llamar a Ángela, no recuerdo si esa misma tarde o fue días después para saber cómo había sido la tarde compartida, cuando ya contrastan la profundización con la realidad y definen unas pautas de actuación para crecer en oleaje y dar las réplicas naturales…Lo que percibí en ella fue una intensa emoción… en donde se había respirado presencia, colaboración, ganas, elogio de la Unidad, una misma visión…queda mucho por hacer… aunque también por disfrutar. Quisiera resaltar además, lo valioso que ha sido experimentar en el grupo de profundización, el acompañamiento de Ingthor, que a pesar de estar aquejado de dolores difíciles ha dotado de entusiasmo los momentos compartidos, también, la jovialidad de Merche y Ángela que estaban exultantes. Grandes aportadoras de luz y formas nuevas de expresión. Deciros que he advertido en nuestra amiga Ascen, una mirada distinta y una gran alegría, porque sin duda, está muy cerca de Bahá'u'lláh, y esto embellece. Para concluir es como una ola preciosa que ha venido a añadir frescura a nuestro océano, que es también el de toda la humanidad. Muchas gracias por leerme; os quiero mucho a todos.

Isabel Calderón.

Agrupación de Gran Canaria.

LA REUNIÓN DE REFLEXIÓN REÚNE A UN ENTUSIASTA GRUPO DE PARTICIPANTES DE TODAS LAS COMUNIDADES DE GRAN CANARIA AL INICIO DEL VIGÉSIMOTERCER CICLO DE CRECIMIENTO

Los Reunión de Reflexión.

El pasado domingo 6 de Agosto, un grupo de unas 50 personas aproximadamente, se levantaron en la mañana con ansias de contribuir a la mejora del mundo y ese día podían hacerlo mediante la Reunión de Reflexión de la agrupación de Gran Canaria. Así que decidieron acercarse a la Casa de la Condesa en el municipio de Telde y participar del programa que había ideado el Comité de Enseñanza. La presente reunión de reflexión abría el vigésimo tercer ciclo con nuevas metas, nuevos propósitos y, como siempre, haciendo valoración y recuento del ciclo anterior para ser buenos conocedores del punto de partida y poder establecer objetivos desafiantes y realistas. La diversidad de los participantes quedó constatada, pues contamos con la presencia y compañía de bahá'is y no bahá'is, de nuevos creyentes, de jóvenes, prejóvenes y

Foto : Boletín

de no tan jóvenes, de un par de niños que se portaron de forma ejemplar y de amigos en representación de varias Comunidades de la Agrupación. Incluso pudimos contar con la presencia de algunos visitantes. Todos unidos con un propósito común, crecer de forma sostenible en nuestras actividades básicas y que cada vez más ciudadanos del mundo puedan mejorar su desarrollo espiritual. La reunión de reflexión empezó con un periodo devocional seguido de una intervención musical de voz y

guitarra, preámbulo perfecto para dar la bienvenida y empezar la actividad. A continuación hubo una exposición de vivencias y experiencias de varios amigos que están participando de forma activa en las actividades básicas. Estos relatos fueron preciosos, motivadores y conmovedores, llenos de sinceridad. Tras compartir estas experiencias pasamos a dividirnos en cuatro grupos para llevar a cabo una profundización, estudio y consulta de textos que hacían referencia al servicio. Esta fue la actividad que cerró la primera mitad del programa de la reunión de reflexión, tras la cual hubo un descanso delicioso, en el que pudimos disfrutar de la convivencia y de un buen ágape. Empezaba entonces la segunda parte de la reunión que consistía en una consulta por Comunidades sobre la consecución de nuevas metas y el establecimiento de nuevos objetivos, dentro del marco de las intenciones preestablecidas por el Comité de Enseñanza. Cada una de las comunidades se reunió y consultó sobre sus posibilidades de expansión y en base a estas, establecieron unos objetivos para este nuevo ciclo, aprovechando el marco de las campañas en muchos casos para darle un fuerte impulso a la consecución de dichas metas, y aprovechar el resto del ciclo para consolidarlas. Llegó la hora de la puesta en común en la que todas las comunidades se reunían de nuevo y mediante un portavoz compartían con el resto de los presentes sus metas y con ellas, su contribución a los objetivos planteados para toda la agrupación para este ciclo. Para finalizar y clausurar la reunión, una vez más, el arte estuvo presente. Así acababa una jornada en la que 50 amigos, se unieron para formar parte de ese crecimiento orgánico en el que estamos inmersos, tener una participación activa en la elaboración de los objetivos y seguro, comprometidos a compartirlo con el resto de sus Comunidades. Si alguno de los ahora mismo lectores pudo estar presente en la pasada reunión de reflexión, motor de arranque del vigésimo tercer ciclo de la agrupación de Gran Canaria, le animo a que a invite a subir al tren a todo aquel que no pudo estar y animarle a participar para así "aunar fuerzas en la búsqueda del progreso, acompañándose mutuamente en sus esfuerzos por servir a la Causa".

Foto : Boletín

La Campaña de enseñanza intensiva.

Estamos casi terminado la campaña de enseñanza intensiva y ya se ven muchos éxitos. Con la ayuda de la Bendita Belleza, seis nuevos grupos prejuveniles se han abierto en una semana centrada en la apertura de GPJ.

Los nuevos grupos con los que ya se está empezando a trabajar son de La fonda (barrio de Telde), Carrizal, Lomo Blanco (barrio de Telde), Vecindario, Sta. Mª de Guía y Lomo Magullo (barrio de Telde). El éxito de la Campaña se debe en gran medida a los esfuerzos de los jóvenes y prejovenes de Tenerife y Gran Canaria y los adultos que han estado apoyando durante todos estos días de gran intensidad y alegría de servir.

Por otro lado, en los centros base de las comunidades también ha habido una gran actividad apoyando a los grupos prejuveniles y aprovechando además para invitar a los padres y otras personas interesadas a las clases de niños, círculos de estudio y reuniones devocionales.

Al cierre de este articulo todavía tenemos algunas presentaciones pendientes que durante esta semana y la próxima se llevarán a cabo les rogamos que con sus oraciones sigan apoyando la campaña, ya que como sabemos es el ingrediente esencial para que recibamos la Asistencia Divina y alcancemos el éxito en la enseñanza.

El día 3 y 4 de septiembre tendremos enseñanza intensiva en los centros bases de Arucas, y en los sectores de Arnao y San Juan en Telde, así como en Las Palmas de GC.

Comité de Área de Gran Canaria

Agrupación de Tenerife.

LA REUNIÓN DE REFLEXIÓN DE TENERIFE DA INICIO AL VIGESIMOSEGUNDO CICLO DE CRECIMIENTO DE LA AGRUPACIÓN

Foto : Boletín

El pasado 7 de agosto en el Centro Nacional de Santa Cruz tuvo lugar la reunión de reflexión de la agrupación de Tenerife, que daba comienzo al ciclo 22. A pesar de la época estival, hubo una aceptable participación, 55 participantes entre niños, prejóvenes, jóvenes y adultos. Se comenzó con un periodo devocional organizado por la zona sureste. Como introducción de la reunión se trataron algunos conceptos importantes del mensaje del 28 de diciembre, como el concepto de hito, y la situación en la que se encuentra nuestra agrupación a este respecto. Se expusieron, de forma visual, los logros del pasado ciclo y se hizo un repaso de las actividades básicas de toda el área por zonas. Una de las partes más importantes y emotivas fue el que algunos amigos compartieran experiencias y vivencias con todos los presentes: nos contaron cómo se había hecho una presentación de la Fe a un amigo y su aceptación; cómo una amiga a través de las actividades bahá'ís que su hijo viene realizando desde pequeño se ha animado a participar ella también; cómo los propios prejóvenes presentaron los grupos prejuveniles en un centro escolar; cómo un grupo de personas muy diversas estaban realizando el libro 5 y el enriquecimiento que sacaban de esa diversidad; la experiencia vivida de una amiga en Bolivia; y el sufrimiento y valor al que están sometidos los Yarán en Irán.

Compartimos un refrigerio organizado por la zona centro, dando tiempo a los amigos de saludarse, hacer planes, concretar citas, etc…

Después del descanso se lanzó la propuesta de plan para este ciclo, establecida por las distintas agencias del área, en el que se priorizó la enseñanza en dos zonas con mucho potencial emergente: Granadilla y La Victoria, además de la población de prejóvenes de la zona sureste, en donde se va a centrar el proyecto de presentación de los grupos prejuveniles del verano. También hubo tiempo para la profundización, que se centró en los planes personales, en donde se intentó que éstos configuraran el plan de cada zona. Al mismo tiempo se diseñó en cada zona la semana de oraciones y un esbozo de la fase intensiva de enseñanza.

No podemos dejar de mencionar la parte artística de la reunión que en esta ocasión estuvo a cargo de dos jóvenes: uno participó con una canción y otro con una oración cantada.

Si se puede destacar algo de esta reunión es la participación activa de prejóvenes y jóvenes, que bien compartiendo sus experiencias o su arte son un ejemplo a seguir para todos. Sería maravilloso que cada vez fueran más los que se animaran.

La reunión terminó compartiendo un almuerzo típico de Bolivia (sopa de maní) que dos amigas de Santa Cruz realizaron durante toda la mañana y a las que se lo queremos agradecer desde aquí.

El ambiente que se respiró durante toda la reunión fue maravilloso, cada vez hay más participación de los amigos, que comparten sus logros, aprendizajes y experiencias, lo que hace que todos nos enriquezcamos. Cada vez es más claro el fin de estas reuniones, como dice la Casa Universal de Justicia en el Mensaje de Ridván de 2010:

" … con la agencia de la reunión de reflexión se ha creado un espacio para que quienes participan en las actividades de la agrupación se reúnan cada cierto tiempo a fin de llegar a un consenso sobre el estado actual de su situación, a la luz de la experiencia y de la guía de las instituciones, y para que definan los pasos a seguir".

Comité de Área de Tenerife.

Foto : Marta Oria

EN DETALLE

EL PENSAMIENTO DE SHOGHI EFFENDI EN NUEVE CARTAS*

2ª parte por José Luis Marques Utrillas.

Viene del Boletín de Canarias julio/agosto 2011

La carta conocida expresamente bajo el título "***Norteamérica y la Más Grande Paz"*** la dirige Shoghi Effendi, al igual que la anterior, a los bahá'ís residentes en los Estados Unidos y Canadá, a los que llama "amigos y compañeros promotores de la Fe de Dios". La escribe en la gran festividad de Ridván (21 de marzo de 1933) y comienza recordando que ese mismo año se conmemora el 40 aniversario de la primera mención del nombre de Bahá'u'lláh en el continente norteamericano (fue en el Parlamento de las Religiones celebrado en Chicago en 1993). Esta carta es algo más extensa, pero no tiene epígrafes que la subdividan. En ella analiza pormenorizadamente las razones por las que la comunidad norteamericana ha tenido un papel tan especial en el desarrollo de la administración bahá'í, y resume la historia de esa comunidad en las cuatro décadas trascurridas, con sus crisis y sus victorias. La finaliza con un llamamiento emotivo que es a la vez un reto:

"¡Queridos correligionarios del continente norteamericano! ¡Grandes en verdad han sido vuestros logros pasados y presentes! ¡Inmensurablemente más grandes son las maravillas que el futuro os tiene reservados! [...] ¿Consentirá Norteamérica en que alguna de sus comunidades hermanas de Oriente u Occidente logre tal ascendiente que la prive de esa primacía espiritual con la que ha sido investida y que hasta ahora tan noblemente ha retenido? Antes bien, ¿no habrá de ser ella la que contribuya, revelando más aún esos poderes inherentes que motivan su vida, a realzar la herencia inapreciable que el amor y la sabiduría de un fallecido Maestro le han conferido? Su pasado ha sido un testimonio de la vitalidad inagotable de su fe. ¿No ha de confirmarlo su futuro?"

A lo largo de los años, los bahá'ís norteamericanos han respondido decididamente a ese reto. Fueron ellos los primeros a los que el

Guardián embarcó en un plan de enseñanza, el de 7 años (de 1937 a 1944), para extender la Fe bahá'í en toda por toda América, y otro después, también de 7 años (de 1946 a 1953), para Europa. Han sido ellos quienes han abierto multitud de países a la Fe de Bahá'u'lláh, apoyados y seguidos por sus hermanos de Irán y de otras comunidades.

La última gran carta que dedicó a los bahá'ís de los Estados Unidos y Canadá la conocemos bajo el título de "***El Advenimiento de la Justicia Divina".*** La escribió con ocasión de la fiesta de Navidad (25 de diciembre de 1938), más de cinco años después de la carta que acabamos de ver. Las comunidades de esos dos países llevan más de un año embarcadas en el Plan de Siete Años. El mundo está a punto de entrar en la Segunda Guerra Mundial; Alemania ya ha ocupado Rumania y Austria, y al año siguiente invade Polonia, dando pie a una guerra que va a durar seis años.

Shoghi Effendi lleva 17 años dirigiendo la comunidad mundial bahá'í, ya ha expresado lo esencial de su pensamiento en las cartas anteriores, incluyendo una sobre los fundadores de la Fe bahá'í (*La Dispensación*) y dos sobre el Nuevo Orden Mundial (*La Meta y El Desenvolvimiento*), al que añadirá una más sobre el mismo tema (*El Día Prometido*). Ésta es la carta más extensa de las dedicadas a la comunidad bahá'í. Aunque dirigida a las comunidad de Norteamérica, no hay duda de que su intención es dejar unas orientaciones que sirvan para los bahá'ís de todos los países y de cualquier época. Su responsabilidad y cuidado paternal le lleva a dirigirse a aquellos con los que ha puesto en marcha todo el sistema administrativo bahá'í, para prevenirles contra la influencia negativa que puedan ejercer en ellos las fuerzas de un cataclismo mundial que está "deteriorando tan gravemente el equilibrio social, religioso, político y económico de una sociedad organizada, arrojando al caos y a la confusión sistemas políticos, doctrinas raciales, conceptos sociales, normas culturales, asociaciones religiosas y relaciones mercantiles".

Las comunidades bahá'ís de Europa, Asia Central (Azerbaiyán), de Irán y de Tierra Santa están siendo restringidas por la opresión de los

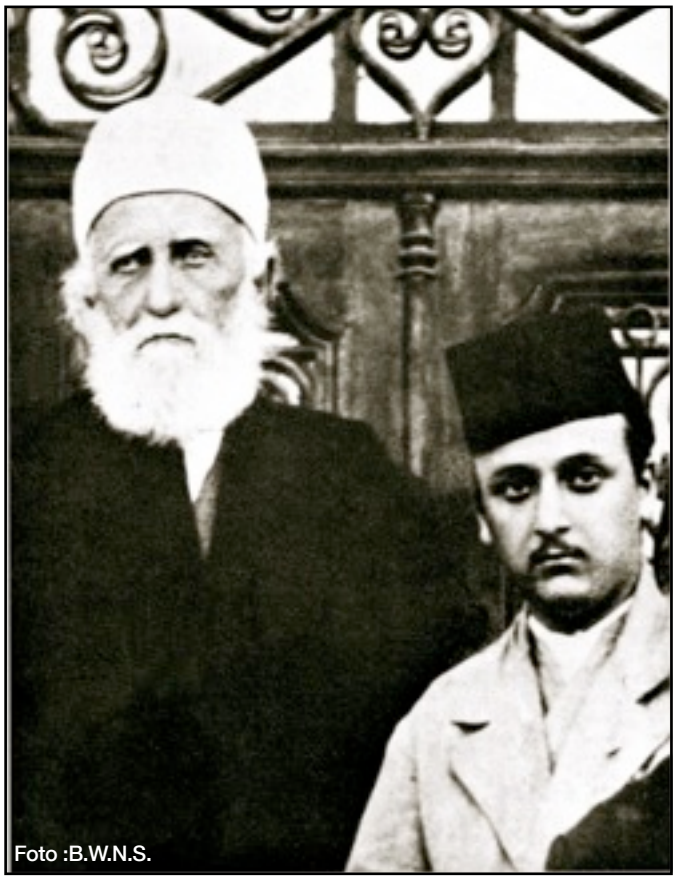
Foto :B.W.N.S.

regímenes políticos imperantes (nazismo y marxismo) o por el fanatismo religioso. Por eso se vuelve a la comunidad norteamericana por ser "la única de las importantes ciudadelas restantes, el brazo poderoso que aún mantiene en alto el estandarte de una Fe invencible". Repasa sus logros, como en anteriores mensajes, y les anima a una cruzada de magnitud aún mayor, con la mirada puesta en el segundo siglo de la Fe bahá'í que comenzará al término del Plan de Siete Años (1944). Les confirma en su capacidad de abordar con entusiasmo y plena confianza una serie de retos que tienen por delante: construir templos, lograr el reconocimiento de las comunidades oprimidas por la ortodoxia islámica… Las perspectivas a largo plazo son inmensas: permitir que su Fe supere las pruebas y traspase las sucesivas etapas de la absoluta emancipación; que sea reconocida como una Fe independiente en un estado legal igual al de otras religiones hermanas, hasta ser reconocida como una religión del estado y llegar al surgimiento de la mancomunidad mundial bahá'í.

Todo esto lo pueden lograr, aun siendo reducido su número, pero deben distinguirse en su conducta del resto de sus conciudadanos. Aquí hace Shoghi Effendi un paralelismo interesante. La nueva revelación de Dios para nuestra época apareció en Persia para demostrar su espíritu regenerador en uno de los pueblos más atrasados, cobardes y perversos, resultando mayor el contraste con el heroísmo de los primeros mártires. Asimismo, el país que ha vindicado su derecho a ser la cuna del Orden Mundial de Bahá'u'lláh no lo ha sido por un mérito especial, sino para demostrar de nuevo Su capacidad todopoderosa para hacer surgir en un pueblo sumergido en el materialismo, el prejuicio racial, la corrupción política, la desobediencia a la ley y la laxitud moral, a hombres y mujeres que ejemplificarán progresivamente las virtudes esenciales del sacrificio, rectitud moral, castidad, camaradería sin prejuicios, disciplina sagrada y comprensión espiritual; virtudes que "los hará aptos para desempeñar la parte preponderante que ellos tendrán en la creación de aquel Orden Mundial y aquella Civilización Mundial de la cual su país, no menos que la humanidad entera, se encuentra en urgente necesidad."

Sobre este argumento, Shoghi Effendi plantea una amplia serie de cualidades morales y espirituales que los bahá'ís americanos deben tener para cumplir la alta responsabilidad a la que han sido llamados. Expone así, con todo detalle, un plan de vida que ha de servir para todo bahá'í: 1) Rectitud de conducta con sus inferencias de justicia, equidad, veracidad, honestidad, imparcialidad, confiabilidad e integridad. 2) Una vida casta y santificada. 3) Superación del prejuicio racial (la corrosión que por casi un siglo ha atacado toda la estructura social norteamericana). Sólo con estos requisitos previos imprescindibles pueden acometer la tarea de enseñar su Fe en los dos campos a los que va dirigido el Plan de Siete Años: a la misma sociedad norteamericana (con especial mención de las razas negra, india, esquimal y judía) y luego a las naciones de la América Latina. Esto requerirá esfuerzos humanos y económicos, traducciones de los escritos bahá'ís, surgimiento de maestros y pioneros… El criterio principal debe ser la amonestación de Bahá'u'lláh: "Asociaos con todos los hombres, oh pueblo de Bahá, con espíritu de amistad y compañerismo." Y Shoghi Effendi les advierte que su afán por extender la Fe no les lleve a hacer nada "que pueda ser interpretado erróneamente como un atentado a convertirlos y hacerles indebida presión a aquellos a quienes ellos desean atraer a su Causa."

Destaca el papel especial que las mujeres de occidente han tenido y tienen en el establecimiento de la Fe a través del mundo entero, como ya había observado 'Abdu'l-Bahá. Y se dirige en particular a la juventud bahá'í de América, al observar su espíritu emprendedor y aventurero, su vigor, viveza y optimismo. La participación inteligente, persistente y efectiva de la juventud bahá'í de todas las razas, nacionalidades y clases, tanto en la enseñanza como en la administración, convencerá a los críticos de la Causa bahá'í de que ésta se encuentra intensamente viva y que sus destinos están bien custodiados.

La perspectiva de crecimiento que se abre ante los bahá'ís contrasta con los augurios de peligros, tribulaciones y cataclismos inminentes. En la navidad de 1938, Shoghi Effendi intuye así lo que se avecina: "Quién sabe si estos pocos años restantes y fugaces no puedan estar preñados de sucesos de inimaginable magnitud, con pruebas más severas de las que jamás han sido experimentadas por la humanidad, con conflictos más devastadores que cualquier otro que los haya precedido." Y ve que esta "sincronización entre las crisis que estremecen al mundo con el desarrollo progresivo y fructífero de su tarea divinamente asignada es en sí mismo obra de la Providencia." Ambos procesos simultáneos son "aspectos del Plan más grande, único e indivisible, cuya fuente es Dios, cuyo autor es Bahá'u'lláh, el teatro de cuyas operaciones es el planeta entero y cuyos objetivos finales son la unidad de la raza humana y la paz de toda la humanidad."

El broche de oro de esta carta, que puede considerarse un testamento espiritual a sus hijos –los bahá'ís norteamericanos de esos años y todos los bahá'ís del futuro–, lo pone Shoghi Effendi con una selección exquisita de "pasajes inmortales" de Bahá'u'lláh. Es un regalo que ofrece a todo el que quiera leerlos y saborear su bello y

profundo contenido. Finalmente recuerda varias profecías de 'Abdu'l-Bahá sobre Norteamérica y su destino en el mundo: "Que esta Democracia Americana sea la primera nación en establecer la fundación para acuerdos internacionales. Que sea la primera nación en proclamar la unidad del género humano. Que sea la primera en desplegar el Estandarte de la Más Grande Paz." También vaticina Shoghi Effendi la misión que Estados Unidos iba a tener pocos años después: "De este cataclismo, esta nación probablemente surgirá […] decidida a conciencia a aprovechar su oportunidad […] para ahuyentar de modo permanente, en unión con sus naciones hermanas tanto del Oriente como del Occidente, la mayor maldición que desde tiempo inmemorial ha afligido y degradado a la raza humana." Tras la Segunda Guerra Mundial se establecieron en ese país las Naciones Unidas (1945) y tres años más tarde se firmó la Declaración Universal de los Derechos Humanos (1948).

Shoghi Effendi con algunos bahá'ís de Alejandría,(Egipto) en 1920, antes de su partida para Europa. El padre de Shoghi Effendi, Mirza Shirazi Hadi está sentado en el centro con una foto de 'Abdu'l-Baha.

B) El desarrollo de la humanidad hacia el Nuevo Orden Mundial.

Si las cartas que hemos repasado tratan ante todo del desarrollo de la comunidad bahá'í, vamos a repasar ahora otras tres centradas en el desarrollo de la humanidad, aunque ambos temas se implican y aparecen en todas estas cartas de Shoghi Effendi.

"La Meta de un Nuevo Orden Mundial" la firmó el Guardián el 28 de noviembre de 1931, en el décimo aniversario del fallecimiento de su queridísimo abuelo. Es la tercera de estas nueve cartas, pero la primera que dirigió a todos los bahá'ís, a quienes saluda como: "Correligionarios de la Fe de Bahá'u'lláh". Cada año iba escribiendo una carta, de unos pocos folios, e iba aumentando un poco su tamaño. Por eso sorprende que este mensaje, tan universal y esclarecedor del futuro de la humanidad, se condense en apenas 13 folios. Me atrevería a recomendar a quien no haya leído nada de Shoghi Effendi que empiece al menos con esta carta que escribió recién cumplidos los 34 años. ¡Una verdadera joya! Cinco años después lo desarrollará más en *El Desenvolvimiento de la Civilización Mundial* y mucho más extensamente otros cinco años más tarde en *El Día Prometido ha llegado.*

De los primeros años de su guardianía, que abordó con humildad y cierto sentido de impotencia, fue pasando progresivamente a una gran seguridad en sí mismo y a la asunción plena de su responsabilidad como dirigente de una religión mundial. A la vez empezó a demostrar con qué clarividencia aplicaba las ideas de Bahá'u'lláh y de 'Abdu'l-Bahá a los acontecimiento históricos que estaba viviendo, y cómo elaboraba una visión única sobre el devenir de la humanidad.

Comienza esta carta recordando la decepción de 'Abdu'l-Bahá ante un pacto (el tratado de Versalles) con el que se daba por concluida la Primera Guerra Mundial, mientras seguía en sus corazones el fuego de odios inextinguibles. "El documento ensalzado como la Carta de una humanidad liberada contenía en su seno semillas de amarga decepción que esclavizarían aún más el mundo." Shoghi Effendi repasa brevemente las crisis que estaban pasando los cinco continentes: fuerzas reaccionarias, nacionalismo, descreimiento, revueltas contra el imperialismo, crisis económicas (el crack de 1929), paro, carrera armamentista, secularización, etc. Compara los comienzos de la comunidad bahá'í con los del cristianismo antes de la caída del Imperio Romano y se pregunta: "¿Acaso no podría emerger de la agonía de un mundo tambaleante un renacimiento religioso de semejante alcance y poder que pueda trascender la potencia de aquellas fuerzas rectoras del mundo con que las Religiones del pasado consiguieron, en determinados períodos y de acuerdo con una inescrutable Sabiduría, revivir los destinos de edades y pueblos decadentes?"

De forma directa y personal contesta a sus correligionarios: "¡Muy amados amigos! La humanidad […] ha sufrido una declinación demasiado grande como para ser redimida mediante los esfuerzos aislados de sus mejores gobernantes y estadistas […]." Ningún estadista, ninguna doctrina económica, ningún mecanismo para la unificación política y económica del mundo (piénsese en la ONU que se crearía 14 años más tarde) podrá proveer "el antídoto contra el veneno que progresivamente va minando el vigor de pueblos y naciones organizados." Sólo lo puede lograr "la abierta aceptación del Programa Divino enunciado por Bahá'u'lláh con tanta simpleza y fuerza hace sesenta años[2], el cual encarna en sus principios esenciales el esquema ordenado por Dios para la unificación de la humanidad en esta era. […] Es hacia esta meta –la meta de un nuevo Orden Mundial, Divino en su origen, omnímodo en sus alcances, equitativo en sus principios y desafiante en sus rasgos– por la que ha de bregar una humanidad hostigada."

El presente trabajo ha sido publicado por el autor en el capitulo 5 del libro **Sentido e Historia de ERASMUS EDICIONES**. El Boletín de Canarias quiere expresar su agradecimiento a Don. José Luis Marques, y a Don Arash Arjomandi, director de **ERASMUS EDICIONES** por permitirnos publicarlo en nuestras paginas.

Como base previa para los principios rectores de ese Orden Mundial, Shoghi Effendi propone el principio de Unidad de la Humanidad, piedra fundamental del mensaje de Bahá'u'lláh, y aporta algunas citas del libro que 'Abdu'l-Bahá escribiera con sólo 31 años: *El Secreto de la Civilización Divina,* publicado en la India en 1875. "La verdadera civilización desplegará su estandarte en el propio corazón del mundo cuando cierto número de sus distinguidos y magnánimos soberanos […], por el bien y la felicidad de toda la humanidad, se levanten con firme resolución y clara visión para establecer la Causa de la Paz Universal. […] Deberán acordar un tratado valedero y establecer un convenio cuyas disposiciones serán firmes, inviolables y definitivas. Deberán proclamarlo a todo el mundo y obtener para él la sanción de toda la raza humana."

La gran sabiduría de Shoghi Effendi consiste, tanto en ésta como en casi todas sus cartas, en buscar los textos sagrados que considera más adecuados, traducirlos y engarzarlos, como un hábil joyero, para crear una obra de arte. A continuación de la anterior, transcribe otra cita de 'Abdu'l-Bahá en la que evidencia que la unidad de toda la humanidad no pudo lograrse nunca antes porque los continentes permanecían totalmente divididos y la comunicación entre los pueblos era casi imposible, todo lo contrario que en esta época de comunicaciones y relaciones en todos los campos. Por eso ahora se puede vislumbrar cómo la luz de la unidad "se asoma por el ensombrecido horizonte del mundo". Y 'Abdu'l-Bahá enumera las siete luces o candelas de la unidad, que habrán de producirse inevitablemente (aunque no sea en este mismo orden): unidad en el campo político, unidad de pensamiento en empresas mundiales, unidad de libertad, unidad de religión, unidad de las naciones (que se consideren ciudadanos de una patria común), unidad de razas y unidad de lenguaje. Algunas de ellas ya las hemos atestiguado antes de finalizar el siglo XX.

Otros dos textos de Bahá'u'lláh sirven para recordar que el mundo es como un cuerpo humano agravado de enfermedades y en manos de médicos ignorantes, y que una de esas enfermedades es el enorme gasto con el que los gobernantes gravan a sus súbditos para rearmarse cada vez más. A partir de aquí es Shoghi Effendi quien deduce de esas citas la necesidad de "cierta forma de Súper-Estado mundial, a favor del cual todas las naciones del mundo voluntariamente habrán de ceder todo derecho a entrar en guerra, ciertos derechos a recaudar impuestos y todos los derechos a mantener armamentos, salvo con el propósito de mantener el orden interno dentro de sus respectivos dominios. Dicho estado habrá de incluir en su órbita a un Poder Ejecutivo Internacional […]; un Parlamento Mundial […]; y un Tribunal Supremo […]. Una comunidad mundial en la que todas las barreras económicas serán derribadas […]; en la que el clamor del fanatismo y el conflicto religioso será acallado para siempre; en la que será finalmente extinguida la llama de la animosidad racial; en la que un código único de derecho internacional […] será sancionado por la intervención instantánea y coercitiva de las fuerzas combinadas de las unidades federadas; […] así es como se presenta, en líneas generales, el Orden anticipado por Bahá'u'lláh, Orden que habrá de ser considerado el más hermoso fruto de una era en lenta maduración." En el mismo siglo XX hemos sido testigos de cómo se lograban varias aproximaciones a esos objetivos, aunque de forma incompleta o imperfecta, tales como las Naciones Unidas, el Tribunal Penal Internacional o la Comunidad Europea.

Shoghi Effendi sale al paso de posibles malentendidos: "El principio de Unidad de la Humanidad –eje sobre el que giran todas las enseñanzas de Bahá'u'lláh– no es un mero estallido de sentimentalismo ignorante […]. Implica un cambio orgánico en la estructura de la sociedad actual, un cambio que todavía el mundo no ha experimentado. […] Requiere nada menos que la reconstrucción y la desmilitarización de todo el mundo civilizado, un mundo orgánicamente unificado en todos los aspectos esenciales de su vida, de su maquinaria política, de su anhelo espiritual, de su comercio y de sus finanzas, de su escritura y de su idioma, y aun así, infinito en la diversidad de las características nacionales de sus unidades federadas."

Sigue la síntesis con la que Shoghi Effendi resume las etapas de la historia humana, precisamente para desvelarnos cuál va a ser la siguiente: la vida familiar, la solidaridad tribal, la ciudad-estado y la nación independiente. "El principio de Unidad de la Humanidad, tal como lo proclamara Bahá'u'lláh, lleva consigo ni más ni menos que una solemne afirmación de que el logro de esa etapa final en esta estupenda evolución es no sólo necesario sino inevitable, que su concreción se aproxima rápidamente y que nada que no sea el poder nacido de Dios conseguirá establecerlo."

Y aquí enlaza con el desarrollo de la comunidad bahá'í (tema tratado en las otras cartas) pues las primeras manifestaciones de esa nueva etapa de la historia humana son dos: los esfuerzos realizados a conciencia por los seguidores de la Fe de Bahá'u'lláh y el espíritu de solidaridad mundial que se va difundiendo gradualmente sobre el tumulto de una sociedad desorganizada.

CONTINUA.

En breve vuestros fugaces días habrán pasado, y la fama y las riquezas, las comodidades, las alegrías proporcionadas por este montón de escombros que es el mundo, habrán desaparecido sin dejar rastro. Emplazad, entonces, a las gentes ante Dios, e invitad a la humanidad a seguir el ejemplo de la Compañía en lo alto. Sed padres amorosos para el huérfano, y un refugio para el desamparado, y un tesoro para el pobre, y una cura para el enfermo. Sed los auxiliadores de cada víctima de la opresión, los protectores de los perjudicados. Pensad en todo momento en hacer algún servicio a cada miembro de la raza humana. No prestéis oído a la aversión y al rechazo, al desdén, la hostilidad, la injusticia: actuad del modo contrario. Sed sinceramente amables, no solo en apariencia. Cada uno de los amados de Dios debe poner su atención en esto: ser la misericordia del Señor para el hombre; ser la gracia del Señor. Que haga algún bien a todo aquel que se cruce en su camino, y sea de algún beneficio para él. Que mejore el carácter de todos y cada uno, y reoriente las mentes de los hombres. De este modo, resplandecerá la luz de la guía divina y las bendiciones de Dios acunarán a toda la humanidad.

'Abdu'l-Bahá

EDITORIAL BAHÁ'Í de ESPAÑA

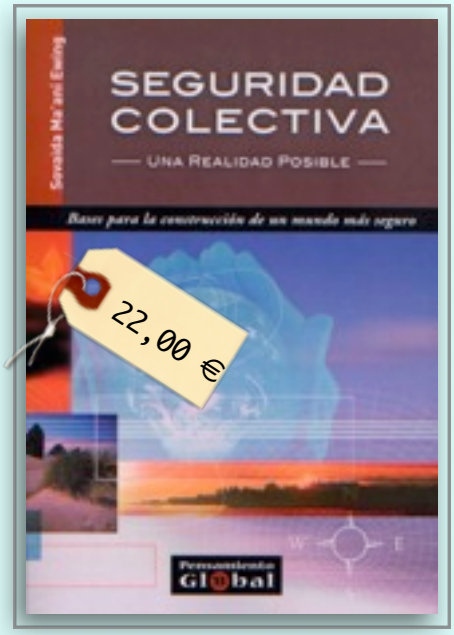

Medidas: 20 x 13,5
Paginas: 346
Encuadernación: Rústica fresada

Seguridad Colectiva. Una Realidad Posible

por Sovaida Ma'ani Ewing

La paz y seguridad del mundo se tambalean ante las sucesivas amenazas que lo asaltan en forma de crisis recurrentes y de mayor intensidad. Ante las redes terroristas, las armas de destrucción masiva, la intolerancia y el odio religiosos, las milicias insurgentes, el crimen organizado, el tráfico de mujeres y niños, nos sentimos inermes e incapaces de afrontar estas crisis de forma efectiva y eficaz. Hemos perdido la confianza en la capacidad de nuestras instituciones internacionales y gobiernos nacionales de darles la respuesta que se merecen. ¿Qué podemos hacer? El mundo requiere a gritos nuevas formas de pensar creativamente.

Sovaida Ma'ani Ewing responde que un sistema efectivo, justo y amplio de seguridad colectiva está todavía a nuestro alcance. La autora demuestra cómo estas tentativas logran encajar si se las interpreta y sitúa como piezas del rompecabezas mucho más amplio de los principios, apenas explorados, de la Fe bahá'í. Sobre la base de estos principios, la autora ofrece recomendaciones concretas, prácticas y de gran calado para su puesta en marcha por parte de la comunidad internacional en su esfuerzo por construir un sistema de seguridad colectiva que garantice la paz mundial.

Zikrullah Khadem, la itinerante Mano de la Causa de Dios.

Por Javidukht Khadem

Biografía de la primera Mano de la Causa de Dios que se trasladó al hemisferio occidental después del fallecimiento de Shoghi Effendi, escrita por su esposa con la ayuda de sus diarios personales. Destacan algunos relatos de su juventud, la descripción de su nombramiento como Mano de la Causa en 1952, incidentes de sus viajes por todo el mundo y los recuerdos entrañables de una familia centrada en las enseñanzas de la Fe bahá'í.

Medidas: 21,5 x 15
Paginas: 488
Encuadernación: Rústica

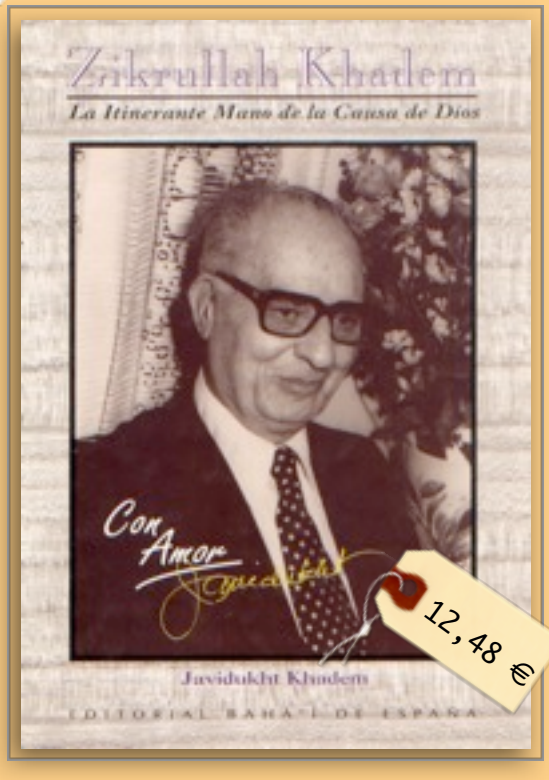

EDITORIAL BAHÁ'Í. Pedidos: tel. +34 935 376 207 - Fax. +34 935 376 207
editorialbahai@bahai.es - c/ Marconi 250, 08224 Terrassa.

Si deseas colaborar con la Editorial en su desarrollo y sostenimiento puedes hacerlo suscribiéndote para recibir automáticamente las publicaciones que distribuimos. Tu colaboración será de gran ayuda para la difusión de los escritos de la Fe. Si quieres puedes llamarnos por teléfono para aclarar las dudas que puedas tener y conocer el procedimiento. Contamos contigo.