# BOLETIN NACIONAL
## DE LA COMUNIDAD BAHÁ'Í DE URUGUAY

**Mes: Asmá' (*Nombres*) – 20 de Agosto de 2011 Nº7/168 E.B.**

**CONTENIDO**

2– UNA ANÉCDOTA DE LA VIDA DE 'ABDU'L-BAHA
-CITA DE 'ABDU'L-BAHA
3- NOTICIAS INTERNACIONALES
6- NOTICIAS NACIONALES
8– NOTICIAS DE AGRUPACION SUR
9– NOTICIAS DE AGRUPACION NORTE
10– FECHAS A RECORDAR
- CITA SOBRE EL FONDO
- DE LA JUNTA REGIONAL DEL HUQÚQU'LLÁH
-DATOS PARA CONTRIBUCIONES AL FONDO NACIONAL Y PAGO DEL HUQÚQU'LLÁH

**Asamblea Espiritual Nacional**
**de los Baha'is de Uruguay**
**Bvar. Artigas Nº 2440**
**Montevideo – Uruguay**
**Secretaria: Sima Baher**
**Tel. 098.520.334**
**Oficina Nacional Tel: 24 875 890**
**Horario de atención de oficina:**
**Lunes a viernes**
**de 16.00 a 19.00 hs**
**E-mail: bahaiuruguay.aen@gmail.com**
**www.bahai.org.uy**

## Actividades organizadas por la Asamblea Espiritual Nacional

*Reunión Institucional de Agrupación Sur*

*Taller de capacitación para Asambleas Espirituales Locales*

(Ver página 6)

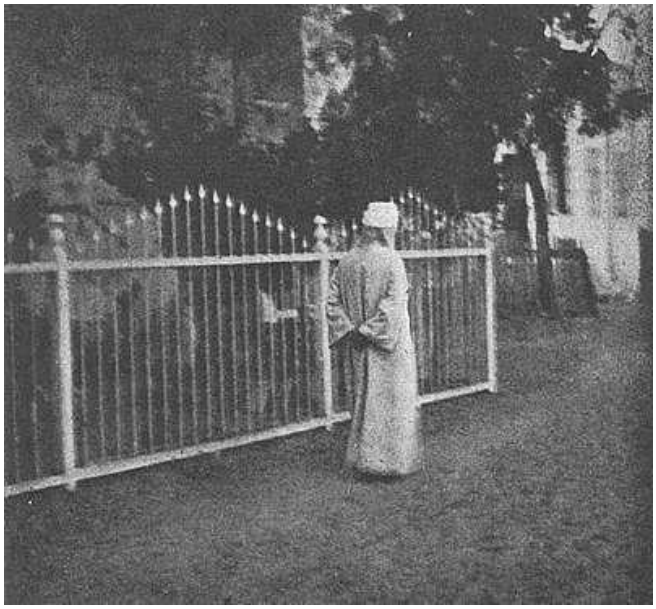

## UNA ANÉCDOTA DE LA VIDA DE 'ABDUL-BAHA

Eran frecuentes los rumores de que ‘Abdu’l-Bahá sería forzosamente llevado a Fizán, en Tripolitania, un extenso desierto totalmente aislado del resto del mundo. Sin embargo, para sorpresa de los habitantes de ‘Akká, a ‘Abdul-Bahá se le veía ocupado con sus actividades normales, aparentemente inconsciente de los rumores y completamente indiferente a la presencia de la poderosa y arbitraria Comisión de Investigación. Atendía a las reparaciones de su casa, que había alquilado, mientras el intermediario del propietario estaba atónito porque no podía comprender todo aquel cuidado y gasto invertido en reparaciones y mejoras, pues estaba seguro, como todo el mundo, que pronto ‘Abdul-Bahá sería desterrado de ‘Akká.

Pero ’Abdu’l-Bahá le dijo que, sin duda, era recomendable reparar y construir. Uno de los destacados personajes de ‘Akká, al visitarle, le encontró plantando un árbol. ¿Para quién planta usted este árbol?, preguntó. Aquellos que nos precedieron plantaron y nosotros hemos disfrutado de los frutos, contestó ‘Abdu’l-Bahá. Es nuestro deber hacer lo mismo para beneficiar a aquellos que nos siguen. Por su parte, los habitantes de ‘Akká estaban aún más sorprendidos al ver que ‘Abdu’l-Bahá estaba comprando combustible para el invierno.

Unos días antes de la llegada de la Comisión de Investigación, ‘Abdul-Bahá había tenido un sueño que relató a los baha’is. Soñó que un barco entraba en la bahía de Haifa y de él volaban hacia el interior pájaros que parecían dinamita. La gente de ‘Akká estaba aterrorizada, pero Él permanecía entre ellos calmado y sereno. Los pájaros volaron una y otra vez sobre la ciudad, pero volvieron al lugar del que habían venido. No hubo explosión alguna. ‘Abdu’l-Bahá dijo que el peligro les amenazaba pero que pasaría sin causar daño alguno.

Pasaje tomado del libro
“’Abdul-Bahá” de Balyuzi

***"El recuerdo de Dios es como la lluvia y el rocío, que dan frescura y gracia a las flores y jacintos, lo hacen revivir y adquirir fragancia y perfume y renovado encanto… Esfuérzate, entonces, por alabar y glorificar a Dios de noche y de día, para que alcances infinita frescura y belleza."***

***'Abdu'l-Bahá***

# NOTICIAS INTERNACIONALES

## EL FUNERAL DE "UN DISTINGUIDO FUNCIONARIO": EL DR. PETER KHAN

El Dr. Peter Jamel Khan falleció el 15 de julio de 2011 en Brisbane, Australia. Asistieron al funeral en Brisbane, más de 800 bahá'ís y amigos no sólo de toda Australia, sino también de lugares como Israel, Nueva Zelanda, Singapur, Samoa Occidental y los Estados Unidos.

Una bandada de cacatúas se desplegó hacia el cielo en un saludo blanco y brillante como cortejo para el Dr. Peter Khan al abandonar el lugar de su funeral y viajar a su última morada.

Situado cerca de la urna en la sede de gracia para el servicio había un hermoso ramo de flores, ofrenda que venía de la Casa Universal de Justicia. En una pantalla en el escenario había dos retratos gigantes de Khan, con su sonrisa radiante hacia todos.

El Maestro de Ceremonias Anton Jones introdujo la lectura, que incluía una selección de los escritos sagrados de Bahá'u'lláh y 'Abdu'l-Bahá. El tema fue uno de gran esperanza, que la vida del más allá de un verdadero creyente sería un motivo de mucha alegría. Los lectores eran de Australia, la Polinesia, Nueva Zelanda y América del Norte. Un canto glorioso en persa resonó en toda la sala, levantando los corazones y las mentes. El primero en dirigirse a los dolientes fue el Dr. Vahid Saberi, el coordinador de la Asamblea Espiritual Nacional de los Bahá'ís de Australia, quien señaló que el Dr. Khan había sido elegido miembro de la institución nacional tan pronto como llegó a ser elegible a la edad de 21, convirtiéndose así en la persona más joven en haber servido como un miembro.

Un homenaje al Dr. Khan no es completo sin una mención de su humor, y el Dr. Saberi comentó que siempre tenía a todo el mundo en balanceo de la risa. El Dr. Saberi dijo que una vez que un nervioso tesorero Baha'i le había dicho a una reunión nocturna que le preocupaba que no había pagado la factura de la luz a tiempo, a mitad de la reunión, el Dr. Khan organizó el apagado de la alimentación de red, sumergiendo a todos en la oscuridad y haciendo reír a todo el mundo.

Luego el Sr. Dinesh Kumar-Mills, del Cuerpo Continental de Consejeros, llegó a la tribuna para leer el homenaje al Dr. Khan de la Casa Universal de Justicia. La Fe Bahá'í había perdido a un "distinguido funcionario", decía el mensaje.

El público se conmovió cuando una radiante Dra. Janet Khan llegó al estrado y agradeció a todos los que habían asistido y enviado mensajes. Elogió a su difunto marido y encantó a todo el mundo en lo que se refiere al sentido del humor del Dr. Khan- que se preguntaría por qué el funeral se estaba celebrando en un campo de golf en lugar de un campo de cricket, su deporte favorito.

Después de una recepción bajo los árboles en un patio soleado, seis portadores llevaron el féretro a la carroza fúnebre, que comenzó el viaje hacia el cementerio Toowong, seguido por una larga fila de vehículos, con las luces encendidas para indicar que eran parte de la comitiva.

En una ladera iluminada por el sol en el cementerio, bajo los árboles de eucalipto nativos de Australia, una de las bellas oraciones de Bahá'u'lláh fue leído al gran grupo de dolientes: Luego llegó el momento para el recital de la oración majestuosa de Bahá'u'lláh por los muertos, con sus repeticiones rítmicas, solemne. A medida que la oración se decía, el ataúd fue bajado profundamente en la tierra. Cuando el lector llegó el estribillo, una suave brisa llegó, rosando las hojas y pasando por encima de los sumidos en la oración.

El ramo fue colocado sobre la tumba, y el servicio oficial había terminado. Pero a medida que los asistentes permanecieron en silencio, envueltos en sus propios pensamientos

el canto comenzó. Mientras cantaban las palabras de Bahá'u'lláh: "Bendito es el sitio" el pensamientos de algunos, sin duda, se dirigió a la montaña y la ciudad (Monte Carmelo en Haifa), donde el Dr. Khan, una vez sirvió como miembro de la Casa Universal de Justicia.

Luego vino el homenaje final. Fue el canto de un saludo y la oración amada de los bahá'ís en todo el mundo. El volumen fue bajo y dulce al principio y luego comenzó a aumentar a medida que más y más unieron sus voces a la melodía.

Los amigos se quedaron, se abrazaron, hablaron de sus recuerdos del doctor Khan, y sólo entonces se despidieron.

(Resumen de informe de Michel Day,
extraído del sitio oficial
de la Comunidad Baha'i de Australia)

## EN NACIONES UNIDAS Y EN INTERNET, LOS JÓVENES ESTÁN HABLANDO SOBRE EL DESARROLLO SOSTENIBLE

NACIONES UNIDAS -31 de julio de 2011. Un número creciente de jóvenes está expresando su punto de vista sobre los problemas mundiales y sus soluciones, en una variedad muy amplia de contextos.

Ese fue uno de los aprendizajes generados en un taller para jóvenes titulado: «Nuestras voces, nuestras aspiraciones: un diálogo de jóvenes sobre el desarrollo sostenible».

El encuentro tuvo lugar el martes 26 de julio en las oficinas de la Comunidad Internacional Bahá'í de Naciones Unidas, como evento paralelo al Encuentro de Jóvenes de alto nivel de Naciones Unidas. Representantes de 400 grupos de jóvenes se unieron a embajadores, ONG y funcionarios de la ONU en este encuentro de la ONU de dos días, celebrado el 25 y 26 de julio y titulado: «Juventud: diálogo y entendimiento mutuo». Las disertaciones variaban entre un amplio abanico de temas que preocupan a las generaciones más jóvenes, como el empleo, la pobreza y el desarrollo sostenible. Unas 30 personas se reunieron para la presentación inicial del panel, seguido de conversaciones en grupos más reducidos. Después de dividirse en grupos para las conversaciones concretas, los participantes informaron de las conclusiones de sus deliberaciones al grupo general.

Algunas de sus sugerencias de acción fueron: trabajar por mejorar la toma de decisiones en la localidad, para que las decisiones se descentralicen y sean más coherentes con las condiciones locales; enfatizar en la educación medioambiental; y centrarse en las familias y las comunidades locales en los esfuerzos por promover el desarrollo sostenible.

**EN NUEVA AFRENTA, LAS AUTORIDADES DICEN QUE VAN A ENTERRAR A UN BAHA'I IRANÍ COMO UN MUSULMÁN**

Ginebra -10 de agosto de 2011- En un nuevo incidente escandaloso de la discriminación religiosa, las autoridades de la ciudad de Tabriz en Irán, se han negado a permitir que los baha'is puedan enterrar a un familiar de acuerdo con la ley baha'i, y en su lugar se han comprometido a enterrar a la mujer fallecida sin ataúd bajo los ritos musulmanes.

El incidente comenzó el lunes cuando las autoridades de Tabriz le dijo a la familia de la Sra. Fatemeh-Soltan Zaeri que no iban poder enterrarla en el cementerio local, conforme a la ley bahá'í. Por el contrario, tendría que ser enterrada de acuerdo a las costumbres musulmanas. La familia se opuso, señalando que el cementerio ha sido siempre accesible a los miembros de todas las religiones en la zona. En respuesta a esta protesta, las autoridades exigieron que la señora Zaeri sea enterrada sin ataúd - y retenido su cuerpo durante 48 horas. Ayer, cuando el miembro de la familia en nuevo contacto con autoridades del cementerio, alegó que su cuerpo se liberara para poder enterrarla en otro lugar, se les informó que iba a ser enterrado el jueves de todos modos, en una ceremonia musulmana- y que sólo a su marido se le permitiría estar presente.

Esto no es más que el incidente más reciente en una larga historia de problemas que enfrentan los bahá'ís sobre la sepultura de sus muertos. En muchas ciudades de Irán, los bahá'ís han sido durante mucho tiempo bloqueado en el uso de los cementerios musulmanes y han sido autorizados a crear los propios. Sin embargo, estos cementerios bahá'ís han sido objeto de frecuentes actos de vandalismo y profanación.

En los último años, cementerios bahá'ís en lugares como Teherán, Ghaemshahr, Marvdasht, Semnan, Sari, e Isfahan han sido borrados y de alguna manera se bloquea así a la Comunidad Bahá'í. A finales de abril de este año, un pequeño cementerio bahá'í de Gilavand con cuatro cuatro tumbas fue profanado por los intrusos con un tractor, las cuatro tumbas fueron destruidas. Anteriormente, en marzo, una familia baha'i en Nejafabad se le impidió enterrar a un ser querido en el cementerio baha'i, a pesar de haber obtenido un permiso para hacerlo.

En la foto vemos un cementerio bahá'í en la ciudad de Darzikola (Mazindarán) profanado con bulldozer en octubre de 2008

(Resumen de noticias de Baha'i World News Service)

**PARA VER OTRAS NOTICIAS DE BAHA'I WORLD NEWS SERVICE VISITE: http://news.bahai.org/**

# NOTICIAS NACIONALES

## ACTIVIDADES ORGANIZADAS POR LA ASAMBLEA ESPIRITUAL NACIONAL DE URUGUAY

### REUNION INSTITUCIONAL DE AGRUPACION SUR

La Asamblea Espiritual Nacional de los Baha'is de Uruguay organizó en el Centro Nacional Baha'i en la ciudad de Montevideo, una Reunión Institucional para la Agrupación Sur. La misma se llevó acabo el día 31 de julio de 2011, desde las 9.30 hs a las 19.30 hs, en el Centro Nacional Baha'i y contó con la participación de las Comunidades de Montevideo, Ciudad de la Costa, Salinas, Suárez y Maldonado.

Se dio inicio al programa con una parte devocional y palabras de bienvenida por parte de la Asamblea Espiritual Nacional, luego se realizó lectura, estudio y consulta de Escritos Sagrados y Mensajes de la Casa Universal de Justicia. Posteriormente se hizo la presentación de la situación actual de la Agrupación Sur, planificación comunitaria y plan de la Agrupación. Finalmente se presentaron las metas y se culminó la actividad con una parte social.

### TALLER SOBRE FUNCIONAMIENTO DE LAS ASAMBLEAS ESPIRITUALES LOCALES

Uno de los desafíos del Plan de Cinco Años es realzar la capacidad de las instituciones de la Fe. Atendiendo a este proceso de madurez y capacitación continua de nuestras Asambleas Espirituales Locales, la Asamblea Espiritual Nacional organizó una capacitación para Asambleas Espirituales Locales. Este evento tuvo lugar en el Centro Nacional Baha'i el día domingo 7 de agosto de 2011 a partir de las 14.30 hs y contó con la participación de miembros de las Asambleas Locales de Montevideo, Las Piedras, Ciudad de la Costa y Maldonado y de la Comunidad Baha'i de Colonia.

El taller estaba dirigido en forma especial a los oficiales de sus Asambleas, pero todos los miembros fueron invitados a participar. También fueron invitados algunos amigos de las comunidades que habían tenido antes su Asamblea Espiritual Local o de las Comunidades que se están preparando para su formación.

El programa inició con estudio de Documentos de la Casa Universal de Justicia, la presentación de un Organigrama del Orden Administrativo Baha'i, la institución de la Asamblea Espiritual Local y el concepto de la comunidad vibrante, luego se realizaron los talleres sobre las funciones específicas de coordinación, secretaría y tesorería.

## ORGANIGRAMA DEL ORDEN ADMINISTRATIVO BAHA'I

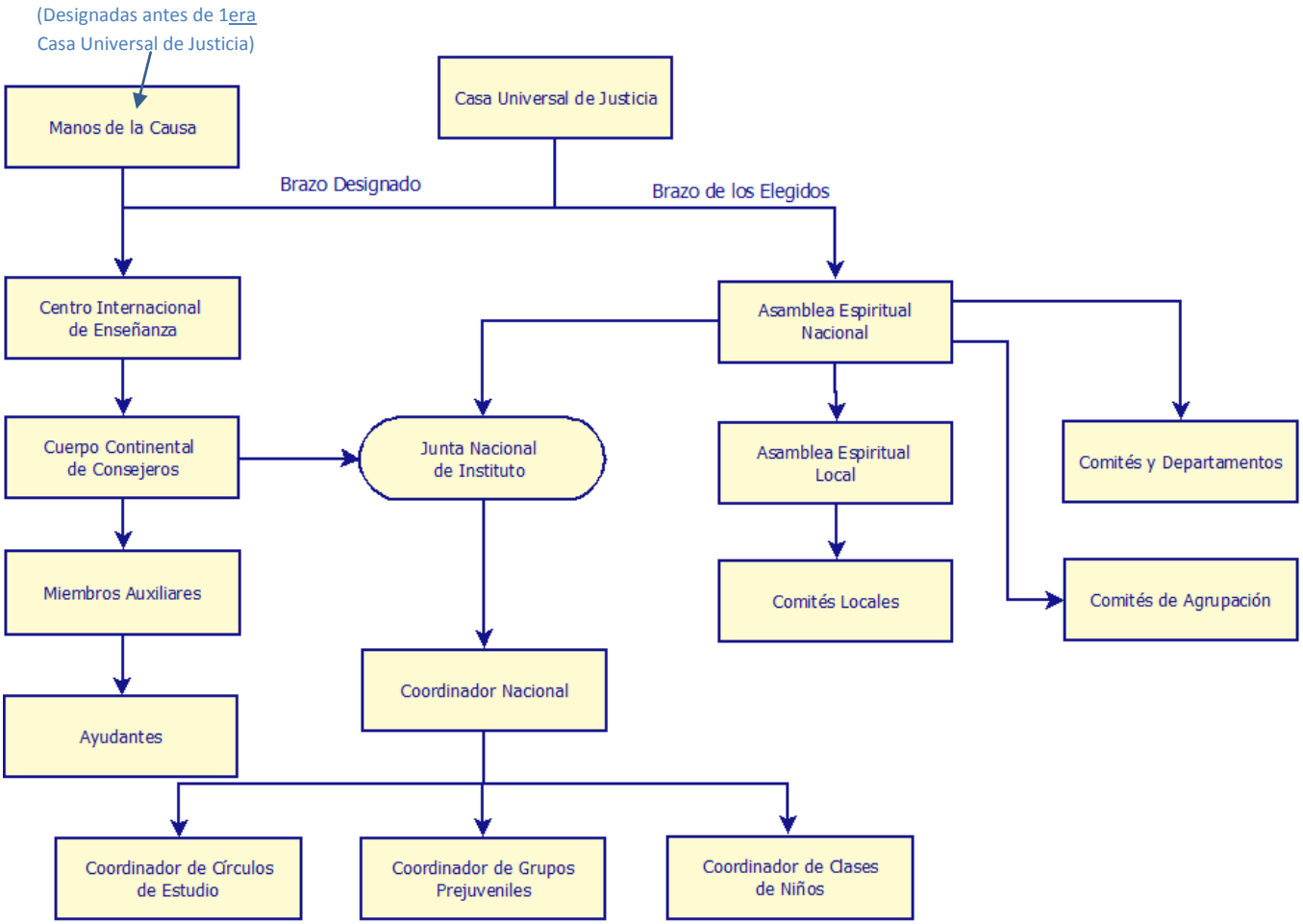


*- Otro brazo designado es la Institución del Huqúqu'lláh. El Fiduciario del Huqúqu'lláh fue la Primera Institución designada por Baha'u'llah.

### ACOMPAÑAMIENTO ES...

**A**POYAR
FE EN **C**APACIDADES
**O**RAR
**M**OTIVAR
**P**ARTICIPAR
ESCUCH**A**R
ENSE**Ñ**AR
AMAR INCONDICION**A**LMENTE
EMPODE**R**AR

## TALLER DE CUENTACUENTOS

Este evento estuvo organizado por las Miembros de Cuerpo Auxiliar, a solicitud de la Consejera Beatriz Carmona. Entre los temas que les planteó en su último encuentro, estaba la necesidad de hacer, desde su rol algunas actividades que acompañen a las actividades básicas. Con tal motivo y en lo que tiene que ver con el área educativo han programado algunas reuniones con animadores de grupos pre-juveniles y con maestros y ayudantes de clases de niños, abiertas a todas las personas que les interés el tema de Clase de Niños y Grupos Pre-juveniles.

El Taller de Cuentacuentos realizado el día 30 de julio de 2011, desde las 14.30 hs. en el Centro Nacional Baha'i, fue el primer taller de acompañamiento a las actividades básicas, por parte de las Miembros del Cuerpo Auxiliar.

Los talleristas fueron el Sr. Gonzalo Brown con la parte de puesta en acción de contar un cuento y la Sra. Adriana Vega y la M.C.A Sra. Laura Olivera haciendo una introducción sobre la técnica. .

# NOTICIAS DE AGRUPACION SUR

## CONMEMORACIÓN EN HOMENAJE AL DR. PETER KHAN

El día 7 de agosto de 2011 a partir del las 20.00 hs, en el Centro Nacional Baha'i, la Comunidad de Montevideo organizó una Reunión de Conmemoración en homenaje al Dr. Peter Khan, fallecido en Australia el 15 de julio.

La misma tuvo lugar después del taller de capacitación para Asambleas Espirituales Locales, organizado por la Asamblea Nacional.

# NOTICIAS DE AGRUPACION NORTE

## REUNIONES DEVOCIONALES

La Agrupación Norte, formada por los departamentos de Artigas, Rivera y Tacuarembó, es una agrupación incipiente que ha comenzado a caminar con energías hacia el Primer Hito. El compromiso surgió de la Comunidad de Rivera, la cual durante la Reunión Interinstitucional realizada en marzo de 2011, asumió el compromiso de comenzar con Reuniones Devocionales, meta que se ha logrado con éxito al establecerse una Reunión Devocional regular todos los sábados a las 17.00 hs. En la foto vemos la devocional en la que participó la Sra Azucena Mello, miembro de la Asamblea Espiritual Nacional, durante su visita de amistad a la comunidad, en el mes de agosto.

## VISITA OFICIAL DE MIEMBRO DE LA ASAMBLEA NACIONAL A COMUNIDAD DE RIVERA

En los primeros días de agosto (del primero al cuarto) la Secretaria de la Asamblea Espiritual Nacional Sra. Sima Baher visitó la localidad de Rivera para apoyar la Comunidad Bahá'í de esa ciudad en sus esfuerzos dirigidos al Plan de Cinco Años y en la elaboración de su plan anual.
Durante estos días se realizó una reunión de oraciones y luego se realizó el estudio de los Textos Sagrados sobre el valor del servicio, la enseñanza y el privilegio de ser creyente en esta Dispensación. También se estudiaron párrafos del mensaje del 28 de Diciembre de 2011 de la Casa Universal de Justicia. Posteriormente los amigos prepararon su plan anual de trabajo con metas desafiantes que incluyen tener dos Reuniones Devocionales regulares e iniciar un Círculo de Estudio del Libro Ruhi Nº 1, entre otras.

Los queridos baha'is Nasrin, Kiumarz, Arash y Carmen, en representación de los demás creyentes de su comunidad, transmitieron su alegría de poder apoyar este nuevo Plan de Cinco Años.

Durante la vista de la Sra Baher a la ciudad de Rivera, también fueron visitados algunos contactos como la Directora de Cultura de la Intendencia Municipal de Rivera y el presidente de la Asociación Mundo Afro. Deseamos lo mejor de los éxitos para esta Comunidad. .

## FECHAS A RECORDAR

20 de Agosto – Mes Asmá' (*Nombres*)

8 de Setiembre – Mes 'Izzat (*Fuerza*)

***"No puede haber límites a la contribución al Fondo Nacional. Cuanto más se pueda dar, tanto mejor será, sobre todo en el caso de que tales contribuciones exijan el sacrificio de otras necesidades por parte del donante. Por supuesto, cuanto mayor sea el sacrificio, más mérito tendrá este a la vista de Dios. Porque después de todo, no es tanto el valor material del donativo lo que importa, sino más bien la medida de la privación que resulta de tal ofrecimiento. Es el espíritu y no el mero hecho de haber contribuido lo que siempre deberíamos tener en cuenta al subrayar la obligación de prestar apoyo total y universal a los diferentes Fondos de La Causa".***

**Shoghi Efendi**
**(De una carta escrita a un creyente, 31/12/1935)**

**CONTRIBUCIONES AL FONDO NACIONAL**
**Cuenta Bancaria del BROU:**
**En Pesos Uruguayos: Nº 194-027179-7**
**En Dólares Americanos: Nº 194-027348-4**

**PAGO DE HUQÚQU'LLÁH**
**Debe realizarse a nombre de la Asamblea Espiritual Nacional de los Baha'is de Uruguay en Cuenta Bancaria del BROU:**
**En Pesos Uruguayos: Nº 194-027178-9**
**En Dólares Americanos: Nº194-027181-8**

**Fiduciario del Huqúqu'lláh: Sr. Payam Motlagh**
**Representantes: Sr. Alejandro Caballero**
**Sr. Carlos Cardona**

## DE LA JUNTA REGIONAL DEL HUQÚQU'LLÁH

**"En este Día las miradas de Dios —exaltada sea Su gloria— se dirigen hacia el corazón de los hombres y a las bellas perlas que contienen. Eso es lo que Le corresponde al Señor y a Sus escogidos, glorificada sea Su majestad. Te incumbe rezar por los amigos y amados de Dios, para que benignamente les permita cumplir lo que está ordenado en el Libro, y que no les estorben sus vanas imaginaciones ni las cosas transitorias del mundo."**

La cita corresponde a parte del pasaje nº 90 de la recopilación sobre el Huqúqu'lláh

"BOLETIN NACIONAL DE LA COMUNIDAD BAHA'I DE URUGUAY"
Preparado por el Depto. de Boletín Nacional
Redacción y Diseño: Isabel Hernandez - Maquetación: Chayanne Hernandez
Para envío de noticias, fotos, etc. contáctenos al Tel. 099 163 412 –E-mail: boletinbahai.uruguay@gmail.com