Una Vida Ejemplar

Memorias de

Rachelle Jean-François de Constante

Historia de cómo se estableció
la Fe Bahá'í en Panamá,
México, Centroamérica y Las Antillas.

Compilado por

Rachell Ivonne Constante Jean-François

Una Vida Ejemplar

Memorias de

Rachelle Jean-François de Constante

Historia de cómo se estableció
la Fe Bahá'í en Panamá,
México, Centroamérica y Las Antillas.

Compilado por

Rachell Ivonne Constante Jean-François

Dedicado con amor a
mis queridos padres Jorge y Raquel.

Una Vida Ejemplar

Memorias de

Rachelle Jean-François de Constante

Historia de cómo se estableció
la Fe Bahá'í en Panamá,
México, Centroamérica y Las Antillas.

Compilado por

Rachell Ivonne Constante Jean-François

Una Vida Ejemplar

Memorias de

Rachelle Jean-François de Constante

Primera edición: 2022

Autor: Rachell Ivonne Constante Jean-François
Revisado: Asamblea Espiritual Nacional de los Bahá'ís de la República de Panamá

Impreso en Panamá, República de Panamá

Reservados todos los derechos. Este libro no podrá ser reproducido, ni total ni parcialmente, por medio alguno, sin la previa autorización del autor.

En memoria de

Rachelle Jean-François de Constante

Nació 2 de diciembre de 1921.
Falleció 15 de marzo de 2011.

Una Vida Ejemplar

Memorias de

Rachelle Jean-François de Constante

Compilado por

Rachell Ivonne Constante Jean-François

CONTENIDO

POEMA *13*
PREÁMBULO *14*
INTRODUCCIÓN 16
PRÓLOGO *22*

PRIMERA PARTE / ACEPTACIÓN DE LA FE BAHÁ' Í

1 BÚSQUEDA ESPIRITUAL *25*
2 VIAJE A COSTA RICA *36*
3 DESTINO ESPIRITUAL DE PANAMÁ *40*
4 ACEPTACIÓN DE LA FE BAHÁ' Í *42*
5 PRIMER PLAN DE SIETE AÑOS *44*
6 PRIMEROS PIONEROS EN PANAMÁ *46*
7 MENSAJE BAHÁ'Í A PRESIDENTES *48*
I. *Sr. Domingo Díaz Arosemena* *48*
II. *Dr. Daniel Chanis* *49*
III. *Dr. Arnulfo Arias Madrid* *49*
8 LA FE BAHÁ'Í EN PANAMÁ *50*
9 SEGUNDO PLAN DE SIETE AÑOS *54*
10 PRIMEROS MIEMBROS DE LA COMUNIDAD BAHÁ'Í *57*
11 ASAMBLEA ESPIRITUAL LOCAL Y PERSONERÍA JURÍDICA *60*
12 CRUZADA MUNDIAL DE DIEZ AÑOS *66*
13 CORA H. OLIVER Y AMELIA COLLINS *70*
14 HISTORIA DEL ROSARIO BAHÁ'I *73*

SEGUNDA PARTE / PRIMER Y SEGUNDO CONGRESO BAHÁ' Í LATINOAMERICANO

1 PRIMER CONGRESO BAHÁ' Í LATINOAMERICANO *77*
2 SEGUNDO CONGRESO BAHÁ' Í LATINOAMERICANO *85*
3 COMITÉ DE ENSEÑANZA BAHÁ' Í PARA MESO-AMÉRICA (CEBMA) *98*

TERCERA PARTE / PRIMERA ASAMBLEA ESPIRITUAL NACIONAL REGIONAL DE LOS BAHÁ'ÍS DE MÉXICO, CENTROAMÉRICA Y LAS ANTILLAS (1951)

1 PRIMERA CONVENCIÓN BAHÁ'Í *101*
a. Actas de la Primera Convención 102
b. Mensaje de Shoghi Effendi a la Convención 108
c. Informe del Comité Interamericano 110
d. Mensaje de la Convención para el Guardián 113
e. Cable del Comité Interamericano y otros Mensajes 114
f. Informe Anual de CEBMA 114
2 ELECCIÓN DE LA PRIMERA ASAMBLEA ESPIRITUAL NACIONAL REGIONAL *118*
a. Cartas de felicitación de Asambleas Nacionales 126
b. Presentación de Regalos y Reliquias Sagradas 134
b.1 Las Tres Perlas 136
b.2 Rizos Sagrados del Cabello de Bahá'u'lláh 137
c. Formación de Nuevas Asambleas Nacionales Regionales 139
d. Memorias de Doña Raquel de Constante sobre la Convención 141
e. Visita del Sr. Horace Holley 144
f. Memorias de la Sra. Cora H. Oliver 145
g. Después de la Formación de la Asamblea Espiritual Nacional Regional 146

3 CONFERENCIA REGIONAL DE LAS NACIONES UNIDAS Y LA COMUNIDAD INTERNACIONAL BAHÁ'Í (1951) *150*
4 SEGUNDA CONVENCIÓN BAHÁ'Í (1952) *161*
5 ASAMBLEA ESPIRITUAL NACIONAL REGIONAL Y PERSONERÍA JURÍDICA *164*
6 VISITA DEL DR. RAFAEL FUSONI DE LAS NACIONES UNIDAS *166*
7 TERCERA CONVENCIÓN BAHÁ'Í (1953) *168*
8 CUARTA CONVENCIÓN BAHÁ'Í (1954) *173*
9 QUINTA CONVENCIÓN BAHÁ'Í (1955) *176*
10 SEXTA CONVENCIÓN BAHÁ'Í (1956) *178*
11 CRUZADA MUNDIAL DE DIEZ AÑOS *179*
a. Asamblea Espiritual Local de los Bahá'ís de la Zona del Canal *188*
b. Nuevas Asambleas Espirituales Nacionales Regionales (Convención Anual -1957) *191*
c. Fallecimiento del Guardián *198*
d. Décima y Última Convención Anual (1960) *201*
e. Primera Asamblea Espiritual Nacional de Panamá (1961) *204*

CUARTA PARTE / PRIMERA CASA UNIVERSAL DE JUSTICIA (1963)

1 ELECCIÓN DE LA PRIMERA CASA UNIVERSAL DE JUSTICIA *213*
2 PRIMER CONGRESO MUNDIAL BAHÁ'Í (*Londres - Inglaterra)* *223*

QUINTA PARTE / PRIMER TEMPLO MADRE PARA AMÉRICA LATINA

1 PRIMER TEMPLO BAHÁ'Í PARA AMÉRICA LATINA *246*
2 DISEÑO ARQUITECTÓNICO *251*
3 TERRENO Y CONSTRUCCIÓN DEL CAMINO DE ACCESO *254*

4 PRIMERA PIEDRA *263*
5 CONSTRUCCIÓN DEL TEMPLO BAHÁ'Í *277*
6 DESCRIPCIÓN DEL DISEÑO *281*
a. Madera utilizada en la confección de "El Más Grande Nombre" 284
b. Conferencia Continental del Caribe en Kingston, Jamaica 289
c. Fallecimiento del Ingeniero Constructor de la Casa de Adoración Bahá'í, Sr. Paul Thiele 291
7 INAUGURACIÓN DEL TEMPLO BAHÁ'Í *293*
8 RELIQUIAS SAGRADAS *320*
9 FONDOS BAHÁ'ÍS EN LA CONSTRUCCIÓN DEL TEMPLO *322*
10 LA PERLA DEL SONSONATE *325*

EPÍLOGO *328*
BIOGRAFÍA *333*
FOTOS *342*
POEMA *375*
ANEXOS *376*
I. LA TABLA DEL CARMELO *377*
II. PROGRAMA DEL PRIMER CONGRESO BAHÁ' Í LATINOAMERICANO (1946) *380*
III. PROGRAMA DE LA PRIMERA CONVENCIÓN ANUAL BAHÁ' Í (1951) *383*
IV. PROGRAMA DE LA ESCUELA DE LA CONVENCIÓN Y CONFERENCIA DE ENSEÑANZA (1951) *384*
V. PROTOCOLIZACIÓN DE PERSONERÍA JURÍDICA Y ACTA DE LA "ASAMBLEA NACIONAL ESPIRITUAL DE LOS BAHÁ' ÍS DE CENTRO AMÉRICA" (1952) *385*
VI. MENSAJES A NIVEL NACIONAL E INTERNACIONAL EN MEMORIA DE LA SRA. RAQUEL J.F. DE CONSTANTE (2011) *387*

GLOSARIO *396*
BIBLIOGRAFÍA *404*

POEMA

Nació Una Nueva Alborada

Por: Rachelle Jean-François de Constante.
(1946).

Doncella dulce y pura era yo
cuando a Tu Mansión llegué.
Lozana, fuerte, hermosa me veía.

Mis pasos el destino guio
hacia el portal que ante mí se abría,
y me fue entregada el Agua de Vida.

En los años tempraneros de mi vida,
buscando, hacia otros lares volé,
sin saber que allí Te encontraría.

La fragancia que a mi alrededor respiraba,
hizo brotar en mis ojos la ansiada alegría.

Sutil paz flotaba en el ambiente
dejando sellado para siempre
el inicio de mi eterna vida.

PREÁMBULO

"Desechad cuanto poseéis, y con las alas del desprendimiento, remontáos por encima de todas las cosas creadas. Así os lo ordena el Señor de la creación, el movimiento de Cuya pluma ha revolucionado el alma de la humanidad". (Bahá'u'lláh, Kitáb-i-Aqdas, no. 54).

La presentación de un libro que relata la historia de una devota amante o gigante espiritual es una tarea inalcanzable para el hombre común en lo que a un ser especial se refiere. Se podría, tal vez, intentar dar a conocer una fracción de su realidad, pero difícilmente puede uno, de nivel infinitamente inferior, dar a conocer el desempeño y méritos de una persona de tan alto nivel como Dña. Raquel Jean-François de Constante; gran dama panameña, la primera y quizás la única de características tan excepcionales, algo poco común entre los demás.

Puede decirse de Dña. Raquel de Constante, que ella ha sido objeto de una escogencia tan especial, que sólo la Divinidad pudo vislumbrar las sobresalientes cualidades depositadas en ella; y ésto, quizás, haya sido la razón de tan singular selección.

Tuve el honor de conocer a Dña. Raquel a mi llegada a Panamá como pionero en 1971; asociándome con tan dilecta dama en diversas etapas y actividades durante los últimos cuarenta años y escuchando sus sabias palabras.

Dña. Raquel de Constante es un personaje de gran relevancia y motivo de orgullo para la historia de la Fe Bahá'í en su tierra, Panamá. Su vida ha sido fuente de inspiración para innumerables almas que han llegado a conocer la nueva Revelación divina de Bahá'u'lláh, la Gloria de Dios, revelada en Irán a mediados del Siglo XIX.

El amado Báb, Autor de la Fe Babí, Precursor de Bahá'u'lláh y Su Contemporáneo, menciona en Su libro más sagrado, El Bayán; que para cada cosa hay un paraíso, o sea, un estado de perfección. Revela, además, que el Paraíso del hombre en este mundo, sería el llegar a conocer a la Manifestación de Dios en Su Día; declarar su amor por Él; vivir de acuerdo con Su voluntad y levantarse a servirle

hasta el último suspiro. Todo lo anterior, afirma El Báb, vendría a ser como la iluminación de su estado de perfección terrenal. Ésta es la descripción del Báb sobre el paraíso terrenal. Y, naturalmente, este amor y servicio, como cualquier otra creación de Dios, también sigue creciendo y perfeccionándose mientras esté en el ámbito del servicio a la Manifestación de Dios.

Desde el momento en que llegó a aceptar la reciente Revelación divina de Bahá'u'lláh, Dña. Raquel entregó su vida a indagarla, amarla y servirla. Ella viene a ser, sin duda alguna, una dama que siempre se destacó por su intrépido coraje; que supo aceptar cualquier desafío en su vida, defendiendo la creencia que adoptó – la Fe Bahá'í.

El apreciado lector de este libro llegará a conocer a un ser que alcanzó su paraíso terrenal cuando, ansiando esta búsqueda de la Manifestación de Dios, tuvo gran regocijo cuando Le encontró; Lo amó con todo su ser; se levantó a servirle y dedicó la vida en Su sendero en un extenso campo de servicio.

Dña. Raquel de Constante anhelaba el amor de Dios desde muy temprana edad y Dios tocó su corazón. Cuando encuentra el Mensaje de Bahá'u'lláh en su juventud, a finales de 1945 en San José, Costa Rica; recibe, al instante, el penetrante amor de Bahá'u'lláh y desde ese momento se levanta a servirle con determinación, derrumbando cualquier obstáculo en su camino; levantando el estandarte de la Fe hasta el fin, cuando entrega la vida; cumpliendo con su llegada al Paraíso prometido del más allá en marzo de 2011.

Por todo lo anterior, es con profundo amor y aprecio que dedico mis escasas palabras como un Preámbulo de este libro sobre las Memorias de Dña. Raquel de Constante, a pedido de su muy querida hija, mi estimada Rachell I. Constante; a quien elogio por llevar a cabo esta inmensa tarea de la publicación de las Memorias de su señora madre, Dña. Raquel Jeaṇ-Francois de Constante; que ha dejado a su paso, una huella imborrable. Su memoria perdurará en nuestros corazones por siempre, motivando a nuevas generaciones al servicio de la humanidad.

Fuad Izadinia

INTRODUCCIÓN

" Los compañeros de Dios son, en este Día, la masa que debe leudar los pueblos del mundo. Ellos deben manifestar tal sentido de integridad, de veracidad y de perseverancia; tales hechos y testimonio de conducta, que todo el género humano pueda beneficiarse de su ejemplo…Dentro del mismo aliento de las almas puras y santificadas, se encuentran ocultas potencialidades de gran alcance. Tan grandes son estas potencialidades, que ellas ejercen su influencia sobre todas las cosas creadas".
(El Advenimiento de la Justicia Divina - Shoghi Effendi).

La introducción sistemática de la Fe Bahá'í y la difusión de su luz en diversas partes del mundo, así como la titánica labor que representó el firme establecimiento de la Fe a nivel espiritual y administrativo bajo la inspiradora guía del Guardián Shoghi Effendi Rabbani; sólo pudo ser llevada a cabo por "corazones valientes" que aceptaron el reto de ayudar a establecer la nueva Revelación de Dios con gran estoicismo, fe, constante entrega e incontables sacrificios.
Estas heroicas almas y otros campeones de la Fe, nacionales y pioneros de varios países, establecieron las instituciones bahá'ís que ahora son el ancho sendero que hoy recorremos; cuyo firme funcionamiento es el cimiento del Nuevo Orden Mundial de Bahá'u'lláh – una civilización divina que ha sido prometida en todas las religiones de la humanidad. Estos primeros creyentes y pioneros bahá'ís eran personas comunes de virtudes heroicas.

VISIÓN Y LEGADO

Las "Memorias" de Dña. Raquel Jean-François de Constante presentan un recuento histórico de los hechos y acontecimientos que llevaron a la apertura de la Fe Bahá'í en la región; y tienen como objetivo principal el reconocer los extraordinarios logros de los primeros creyentes panameños con el apoyo y trabajo conjunto de diversos pioneros; en la apertura y establecimiento de la Fe y las instituciones bahá'ís en Panamá, México, Centroamérica y las Antillas.

Aquellas heroicas almas dejaron su impronta al realizar el difícil trabajo de abrir trocha en regiones ignotas y sin conocer el idioma o costumbres del lugar. Las iniciativas de estos primeros creyentes bahá'ís y su inquebrantable fe, valor y perseverancia en difundir los principios de esta nueva y preciosa Revelación de Dios fueron el factor clave del éxito en la apertura de la Fe en estos territorios vírgenes.

'Abdu'l-Bahá, en *"Selección de los Escritos de 'Abdu'l-Bahá"*, afirma que la Bendita Belleza, Bahá'u'lláh, (Fundador de la Fe Bahá'í) durante Sus últimos días en la tierra, ha hecho la más enfática promesa de que *"mediante las efusiones de la Gracia de Dios y el apoyo y ayuda otorgados desde Su Reino en lo Alto; se levantarán almas y aparecerán seres santos quienes, como estrellas, adornarán el firmamento de guía divina, iluminarán la aurora de amorosa bondad y munificencia; manifestarán los signos de la unidad de Dios; brillarán con la luz de la santidad y la pureza; recibirán en su plena medida la inspiración divina; portarán en alto la sagrada antorcha de la fe; se mantendrán firmes como la roca e inamovibles como la montaña; y crecerán hasta llegar a ser lumbreras en los cielos de Su Revelación, grandes canales de Su Gracia, instrumentos para la dádiva del munífico cuidado de Dios, anunciadores que harán manifiesto el Nombre del Dios único y verdadero, y constructores del supremo fundamento del mundo…Las suaves brisas provenientes del jardín de sus corazones perfumarán y vivificarán las almas de los hombres; y las revelaciones de sus mentes, al igual que la lluvia, infundirán nuevo rigor a los pueblos y naciones del mundo".*

En forma prodigiosa, las "Memorias", cuidadosamente documentadas a lo largo de varias décadas, recogen el proceso de la apertura de la Fe Bahá'í en territorios de la respectiva región latinoamericana; su introducción sistemática y su difusión. Doña Raquel participó activamente en todos estos procesos de apertura y consolidación de la Fe en la región; y con sus anotaciones, se convirtió en la Cronista de esta sublime misión.

Estos escritos o "Memorias" nos revelan el secreto de las victorias de estos titanes de la Fe: la abnegación, tenacidad y coraje; y por sobre todo, un amor incondicional y gran fe en las promesas de Dios sobre un Nuevo Orden Mundial basado en la unidad, la justicia y la paz en este nuevo ciclo divino para la humanidad. Esta titánica labor representó para la autora de estas "Memorias" y otros esforzados pioneros, innumerables viajes a la región, fe inquebrantable, disciplina en la oración, tenacidad y audacia; profundización, lágrimas y sacrificios personales y familiares; a fin de dar cumplimiento a los Planes esbozados por el amado Guardián Shoghi Effendi para el establecimiento de la Fe Bahá'í en estas tierras.

"…Ellos trabajarán incesantemente de día y de noche; no harán caso de aflicciones ni de infortunios; no se permitirán tregua en sus esfuerzos, no buscarán descanso, desestimarán toda holgura y comodidad y, desprendidos e impolutos, consagrarán cada fugaz momento de sus vidas a la difusión de la fragancia divina y a la exaltación de la santa Palabra de Dios…" – 'Abdu'l-Bahá
(*Selección de los Escritos de 'Abdu'l-Bahá).*

El alto destino al cual fueron llamadas estas heroicas almas fue cumplido a cabalidad, impulsando con gran victoria los principios universales de la nueva Revelación divina y rompiendo con gran valentía los antiguos esquemas mentales y viejas tradiciones religiosas y familiares, arraigadas en la mayoría de los pueblos latinoamericanos y de la región. Lo anterior es fundamental a fin de ir avanzando hacia la meta de la unidad de las religiones y la eliminación de prejuicios de toda índole.

"El equilibrio del mundo ha sido trastornado por la vibrante influencia de este más grande, este Nuevo Orden Mundial. La vida ordenada de la humanidad ha sido revolucionada por medio de este Sistema único y maravilloso, nada semejante al cual jamás han presenciado ojos mortales". (*Pasajes de los Escritos de Bahá'u'lláh - LXX).*

La esencia del Orden Mundial es la unificación de la Humanidad. Dña. Raquel de Constante pudo vislumbrar que la Fe Bahá'í era la única religión que presentaba un Plan divino para un Nuevo Orden Mundial.

El avance de la humanidad hacia una nueva era del conocimiento, la globalización, tecnología, educación y cultura, y la inauguración de un nuevo Ciclo Divino en la historia de la humanidad había sido iniciado el 23 de mayo de 1844 por el Precursor de la Fe Bahá'í, Su Santidad Siyyid Alí Muhammad (El Báb –La Puerta) para los pueblos del mundo, del tan esperado "Día de Dios"; que cambiaría el curso de nuestra historia, del cual somos protagonistas y fideicomisarios.

Dña. Raquel de Constante representó fielmente los ideales bahá'ís en su vida personal, familiar, religiosa y profesional. Esta ilustre dama panameña, con encanto y gran estilo, promovió mensajes paralelos de la Fe Bahá'í y de la O.N.U. sobre la necesidad de lograr la enseñanza universal, educación y transformación; sobre la mujer y la paz, la importancia de la educación de las niñas y educación de las mujeres, la igualdad del hombre y la mujer, la mujer y el Nuevo Orden Mundial; garantizar la conservación del medio ambiente, la integración de personas de diversos credos en actividades culturales y religiosas para el fomento de la amistad y la unidad comunitaria; con énfasis en la promoción y enseñanza de virtudes, la importancia de los valores espirituales y la prioridad de la oración en nuestra vida diaria; son sólo algunos de los tantos temas y conferencias de Doña Raquel a nivel cívico y de la Comunidad Bahá'í Panameña.

Proyectos de enseñanza religiosa, educativa y cultural en las áreas indígenas fueron impulsados con gran éxito por la Asamblea Espiritual Nacional de los Bahá'ís de la República de Panamá, con la instalación de una emisora bahá'í en la Comarca Guaymí (ahora Ngäbe-Buglé) con transmisiones en español y ngäbe, de apoyo social a esas áreas montañosas, así como de instrucción educativa y religiosa a nivel radial.

El personal de la región laborando en la emisora recibió capacitación en el extranjero. También se cumplieron metas de formación de maestros bahá'ís para escuelas tutelares bajo el auspicio y supervisión de la Asamblea Espiritual Nacional de Panamá, con la aprobación del Ministerio de Educación.

Se estableció el Centro de Cultura Guaymí, siendo fieles al principio bahá'í de la Preservación de las Culturas de los Pueblos Originarios; y la Asamblea Espiritual Nacional de Panamá patrocinó una importante obra del Rev. Dr. Ephraim S. Alphonse, lingüista, y misionero de la Iglesia Metodista, de su Diccionario trilingüe, guaymí – español – inglés, cuya interesante obra fue iniciada el 12 de abril de 1917 y su compilación tomó 37 años.

Mensajes de moralidad y la importancia de la superación de las mujeres, fueron temas comúnmente promovidos por Dña. Raquel; lo cual le valió ser escogida como delegada de la Comunidad Internacional Bahá'í ante Naciones Unidas en el Congreso Mundial de la Mujer, celebrado en Beijing, China, en 1995.

Todos aquellos seres excepcionales, cuyos nombres aparecen en las "Memorias" de la insigne Dña. Raquel de Constante, y quienes nos precedieron en la Fe en este continente y alrededor del mundo; rindieron homenaje a los Principios enunciados por Bahá'u'lláh y El Báb, sobre la unicidad de Dios y la unidad de Sus Profetas – la progresiva Revelación de Dios a la humanidad – piedra angular de las enseñanzas de esta preciosa Fe de Dios a los pueblos del mundo; eran parte primordial de los mensajes de difusión y enseñanza en esta región y por doquier.

En un mundo de anti-valores, Dña. Raquel, con tan elevada percepción moral, dejó su ejemplo de dedicación, obediencia a Dios, servicio a la humanidad y ejemplarizante práctica de virtudes y valores. Su infatigable celo por hacer todas las cosas con excelencia y gran mística también fue impulsado por las profecías de la Fe Bahá'í sobre el gran destino geográfico y espiritual del Canal y la República de Panamá. Esta profecía fue citada por, 'Abdu'l-Bahá, hijo de Bahá'u'lláh, en las Tablas del Plan Divino (1916 – 1917). La bio-diversidad del Istmo de Panamá es símbolo de la Unidad en Diversidad que desde los inicios de la Fe Bahá'í, se proclama por el mundo. Doña Raquel también promovió la importancia de la tolerancia y apertura a otras culturas y credos, un importante principio bahá'í.

Las "Memorias" de Dña. Raquel de Constante nos permiten apreciar su fecunda trayectoria a lo largo de 66 años en la Fe Bahá'í, y su grado de activa participación en todos los procesos de difusión de la enseñanza, organización y funcionamiento de las instituciones bahá'ís, y la presentación a los gobiernos de la nueva religión. Con gran precisión, sus anotaciones nos trasladan a distintas etapas de los acontecimientos que fueron marco del desarrollo de la Fe Bahá'í en Panamá y la región; así como los esfuerzos que llevaron a la ubicación del lugar y construcción de la Casa de Adoración Bahá'í en Panamá, y Primer Templo Madre para América Latina.

El enorme impacto y beneficiosa influencia de la apertura de la Fe Bahá'í a la humanidad a través de sus celosos maestros y pioneros; dio como buen fruto el prestigioso reconocimiento de la nueva Revelación Divina por los gobiernos de la región y por Naciones Unidas. En el 2008, los jardines bahá'ís en el Monte Carmelo, Haifa, Israel, así como sus Santuarios Sagrados, fueron proclamados por la UNESCO como Patrimonio de la Humanidad por su exuberante belleza y la gran herencia espiritual de esta preciosa Fe para la humanidad y los pueblos del mundo.

De igual manera, el Municipio del Distrito de San Miguelito, Provincia de Panamá, República de Panamá, declaró en el 2008 al Templo Bahá'í de Panamá como lugar de interés turístico, religioso y cultural.

Dña. Raquel de Constante tocó las vidas de varias generaciones con su guía como madre y maestra. La recordaremos siempre con amor y gratitud por su vida ejemplar. Doña Raquel encontró a Cristo y al Espiritu Santo en Bahá'u'lláh. "Raquel" – la ternura de Dios.

A través de estos escritos, se le rinde cariñoso homenaje a los pioneros que dedicaron una parte de sus vidas al servicio de Dios.

Sonia Raquel Tom Mulhall

PRÓLOGO

"Levántate a hacer triunfar Mi Causa, y con la fuerza de tu palabra somete a los corazones de los hombres".
(Pasajes de los Escritos de Bahá'u'lláh XLIII - Bahá'u'lláh).

Una Vida Ejemplar o "Memorias" de Dña. Rachelle Jean-François de Constante constituye un compendio de los principales acontecimientos y recuentos históricos del establecimiento de la Fe Bahá'í en Panamá, Centroamérica y Las Antillas, en la narración, disertaciones, grabaciones, entrevistas y anotaciones de una de sus protagonistas – Rachelle J. F. de Constante; ya que desde su ingreso a la Fe Bahá'í fue consciente de que este era un proceso histórico de un Plan Divino para la salvación de la humanidad.

Desde que mi madre aceptó la Fe Bahá'í en 1946, se comprometió a desempeñar su rol en el desenvolvimiento del Nuevo Orden Mundial de Bahá'u'lláh, participando activamente en los planes de enseñanza y consolidación de la incipiente nueva Revelación de Dios en los diversos países de la Región; bajo la guía infalible del amado Guardián, Shoghi Effendi y de la Casa Universal de Justicia.

Por décadas, guardó para la posteridad un archivo de notas, apuntes, fotos e informes de múltiples actividades tanto a nivel nacional como internacional; y bajo instrucciones de mi querida madre y cumpliendo su deseo, he llevado a cabo la minuciosa compilación de estos históricos sucesos.

El gran interés desplegado por los amigos Ngäbe en conocer los inicios y desarrollo de la Fe en Panamá fue lo que la motivó a dar inicio, a partir del 16 de julio de 2010, al proceso de escribir las presentes "Memorias".

El 10 de diciembre de 2010, el Comité de Escuelas de Verano auspiciado por la "Asamblea Espiritual Nacional de los Bahá'ís de la República de Panamá", le solicitó la presentación de una charla a realizarse el día 19 de febrero de 2011, sobre la "Cruzada Mundial de 10 Años", el mayor plan global diseñado por Shoghi Effendi para la conquista espiritual del planeta, y de la que ella formó parte. Todos los años, mi querida madre participaba como conferencista en las Escuelas de Verano motivando y animando a la juventud, y en esta ocasión me comentó: "Rachell, estaré allí si es la voluntad de Bahá'u'lláh y esta será mi última charla". Bahá'u'lláh le permitió asistir, aunque se encontraba muy frágil y el 15 de marzo de 2011, rodeada del amor de su familia, partió con mucha paz en la tranquilidad de su hogar a los mundos espirituales de Dios, para reunirse con mi querido padre Don Jorge A. Constante O., quien falleció el 5 de octubre de 1990, y perpetuar ese amor eterno en el Reino de Dios.

Su larga trayectoria al servicio del Nuevo Orden Mundial de Bahá'u'lláh fue permanente hasta el ocaso de su vida; que la embelleció hasta que sus energías físicas sucumbieron, pero fueron reemplazadas por esa mística que nació en 1946 y que le permitió dejar sus servicios a la Fe como un legado; dándole alegría y esperanza a todos aquellos que la rodearon.

Su paso por nuestras vidas ha sido fuente inagotable de sabios consejos; dejando huellas y un legado de calidad humana que nos impulsa a seguir su ejemplo: Amor, Sacrificio y Servicio a Dios y a la Humanidad.

Rachell I. Constante J.F.

"Este es el Rey de los Días…Dichoso aquel que ha vivido para presenciar este Día y ha reconocido Su posición".
(La Dispensación de Bahá'u'lláh, pág. 26. - Bahá'u'lláh).

Primera Parte

ACEPTACIÓN DE LA FE BAHÁ' Í

Capítulo 1 / *BÚSQUEDA ESPIRITUAL*

Cada alma tiene un destino y una posición única y especial, y la vida de Rachelle Jean-François de Constante, cariñosamente "Raquel", fue una constante preparación espiritual que se vio enriquecida por incontables virtudes y servicios a la Causa del Más Grande Nombre por sesenta y seis (66) años.

Fue una de las escogidas de Dios entre toda la humanidad y su vida siempre estuvo rodeada de grandes misterios; como si Dios tomara su mano y la guiara en todas las etapas de su crecimiento espiritual.

Nació en la ciudad de Panamá, República de Panamá, el 2 de diciembre de 1921. Provenía de una familia católica de emigrantes franceses de ocho hermanos, donde se sentaron las bases de aquellos principios que habrían de forjar sus vidas: el amor, el respeto, el honor y la unidad.

Su padre, Don Florentin Jean-François, oriundo de Sainte Luce, Martinique, de padres franceses; nació el 16 de octubre de 1884 y falleció el 4 de agosto de 1958. Llegó al Istmo de Panamá en 1906, y fue contratado por el gobierno de los Estados Unidos para trabajar como Jefe de Repostería del primer hotel de lujo en la antigua Zona del Canal: Hotel Tívoli; el cual fue inaugurado oficialmente en 1907 y clausurado en 1971. El Hotel Tívoli estaba situado en las faldas del Cerro Ancón, el mismo lugar donde hoy día tiene su sede el Instituto Smithsonian de Panamá. Su madre, Dña. Laurette Chamono de Jean-François, oriunda de Fort-de-France, Martinique, nació el 19 de marzo de 1893 y falleció el 23 de mayo de 1968. Llegó al Istmo de Panamá procedente de Martinique en compañía de su primer esposo, un distinguido Notario Público para recibir tratamiento médico en el renombrado Hospital Gorgas, falleciendo poco después de su llegada. Años más tarde, Don Florentin y Dña. Laurette contrajeron matrimonio en Balboa, antigua Zona del Canal, República de Panamá.

Florentin Jean-François.
(Padre de *Rachelle*).
Nació octubre 16, 1884.
Falleció agosto 4, 1958.

Laurette Chamono de Jean-François.
(Madre de *Rachelle*).
Nació marzo 19, 1893.
Falleció mayo 23, 1968.

A la corta edad de 5 años, Rachelle ya tenía sus inquietudes espirituales. Era la única entre sus hermanos que se levantaba muy temprano antes del amanecer para acompañar a su amada madre a la iglesia, caminando por esas calles semidesiertas hasta apuntar el alba. Quería ser monja, tocar a Dios y salvar al mundo de tantas injusticias.

Rachelle Jean-François
a la edad de 5 años.

Hermanos Jean-François.
De pie: *Florence, Andreé y Rachelle*
Sentada: *Eleonore.*

Rachelle con su tío Clotaire Jean-François a la edad de 8 años (1929).

Y así fue creciendo y llegó a pertenecer a la agrupación de Santa Teresa de Jesús (reconocida religiosa por su devoción a Dios y sus obras literarias, quien falleció en 1582, beatificada en 1614 y canonizada en 1622); siendo maestra de catecismo a la edad de 8 años y recibiendo en sus manos la plegaria de Santa Teresa de Jesús que la habría de acompañar toda su vida y que reza así:

" Nada te turbe;
Nada te espante;
Todo se pasa;
Dios no se muda,
La paciencia todo lo alcanza.
Quien a Dios tiene,
Nada le falta,
Solo Dios basta".

A la edad de 15 años, Rachelle empezó a trabajar durante sus vacaciones escolares de 3 meses en el Departamento de Encuadernación de "La Imprenta de la Academia". Esta imprenta era un negocio familiar que se dedicaba a la publicación de libros y al trabajo de imprenta en general. El dueño era el Sr. Guillermo Herrera y Franco, quien tenía varios hijos profesionales que trabajaban en el negocio. El edificio era muy bonito y quedaba como a una cuadra del límite de la antigua Zona del Canal, cerca del Instituto Nacional.

Siendo una adolescente, Rachelle se presentó personalmente al Sr. Guillermo Herrera y Franco solicitando trabajo. El Sr. Herrera y Franco quedó muy sorprendido por su audacia y le hizo un examen de literatura universal para ver sus conocimientos, el cual aprobó con la calificación más alta. El Sr. Herrera y Franco quedó muy impresionado y le preguntó cómo había adquirido tanto conocimiento y ella le respondió que, desde pequeña, todos los sábados llegaban a su casa unos españoles con libros para alquilar. Ese era el sistema de biblioteca ambulante en ese entonces y así su padre les inculcó la lectura desde una edad muy temprana. Al año siguiente y después de tan buena relación, Rachelle llevó a sus otros hermanitos, Florence y Georges, para que también trabajaran durante sus vacaciones en el Departamento de Encuadernación. El trabajo consistía en compaginar y preparar los libros. Se graduó de secundaria en la Escuela Profesional cuando aún trabajaba en "La Imprenta de la Academia", donde es transferida, por el dueño, al Departamento de Contabilidad en calidad de ayudante. Allí trabajó dos años más y llegó a relacionarse con varios políticos amigos del Sr. Guillermo Herrera y Franco. Uno de esos políticos en esa época, era el Sr. Castro Vieto, Sub Contralor de la Contraloría General de la República de Panamá. El Sr. Castro Vieto le comunicó a su amigo Guillermo Herrera y Franco que iba a necesitar una persona de confianza para suplir la vacante de una funcionaria con más de 10 años de experiencia, quien había pedido licencia por maternidad.

El Sr. Guillermo Herrera y Franco decide facilitarle a Rachelle, ayudante de contabilidad, por un periodo de 3 meses, debido a su gran capacidad, inteligencia, honestidad y habilidad comprobada. En medio de esto, la funcionaria de la Contraloría no regresó a su puesto de trabajo. Entonces el Sr. Castro Vieto le hace un nombramiento por Decreto a Rachelle con el título de "Examinadora del Departamento Consular en la Línea de Aranceles". Cuando finalmente llega el nombramiento, Rachelle tenía que decidir si se iba a quedar en la Contraloría con un excelente salario o regresar a su trabajo en La Imprenta de la Academia con un modesto salario. Enseguida recordó los principios inculcados en su hogar: *"Dinero perdido, nada perdido; tiempo perdido, nada perdido; honor per*dido, *todo perdido";* ya que el honor del hombre se logra a través del conocimiento de Dios, y su grandeza depende del servicio a Dios.

Rachelle aplicó la ley del honor de su palabra y regresó a trabajar en La Imprenta de la Academia por un año más. Es meritorio mencionar que la Directora de la Escuela Profesional en ese entonces, Srta.

Isabel Herrera O. envió una circular a los jefes de empresas de oficinas donde trabajaban las ex-alumnas de la Escuela Profesional inquiriendo "cuál era el concepto de esos jefes sobre el desempeño y la labor de las ex-alumnas", a lo que el Sr. Guillermo Herrera y Franco de La Imprenta de la Academia escribió: "…*debemos informarle que la Srta. Rachelle Jean François, ex-alumna de ese plantel, es un alto exponente de la eficiencia de la enseñanza que se imparte en el colegio que Ud. dirige. Su trato cordial, su preparación, su alto sentido de responsabilidad, unido a su cuidadosa preparación, la constituyen garantía en esta empresa".* Después, en 1942 le salió una mejor oportunidad de trabajo en la Compañía Barletta & Arosemena, dedicada al negocio de los buses en Panamá y que era el único medio de transporte en ese entonces. Su jefe inmediato era el Sr. Frederick H. Hofmann, C.P.A., quien había venido contratado desde los Estados Unidos para trabajar en dicha Compañía. Durante esos años, ingresó a la Universidad de Panamá y empezó a estudiar Administración y Ciencias Políticas con énfasis en Contabilidad y Economía por cuatro años. La Universidad de Panamá estaba ubicada en el Instituto Nacional con dos turnos: matutino de 5 a.m. a 8 a.m. y nocturno de 5 p.m. a 10 p.m. Todos estos años que trabajó con el Sr. Frederick H. Hofmann adquirió experiencia en la preparación de informes financieros, desempeñando sus deberes con gran eficiencia y honestidad; y fue él quien le dio la más alta certificación mediante carta del 2 de agosto de 1944, en la que constaba su comprobada experiencia y especialización en Contabilidad de Negocios. Esa carta fue la que posteriormente adjuntó con otros documentos para solicitar la idoneidad para ejercer la profesión de Contador Público Autorizado en la República de Panamá.

Rachelle Jean-François
a la edad de 17 años.
Graduación de Bachiller
Escuela Profesional.

Residencia de la familia Jean-François.
(Vía Porras, calle 19, casa #20 Ciudad de Panamá).
(1947).

Dña. Laurette Chamono de Jean-François y sus cuatro hijas (1947).
De izq. a der.: Rachelle, Eleonore, Dña. Laurette, Jeanette y Florence.

Para aquellos que no tuvieron el privilegio de conocer a mis queridos padres, les puedo decir que en el matrimonio lograron alcanzar esa fortaleza del bienestar, a través de la unión física y espiritual, que perduró en todas las etapas de sus vidas y hoy en día en todos los mundos de Dios, pues la unicidad real es un destello del amor de Dios.

Don Jorge A. Constante O. y Dña. Rachelle Jean-François
día en que contrajeron matrimonio.
(5 de mayo 1951 - Ciudad de Panamá).

Se conocieron en el verano de 1951 en la ciudad de Panamá, y de ese matrimonio nacieron sus tres hijos: Jorge, Rachell y Jacqueline. Fueron inmensamente felices. Mi padre era del Ecuador, de padre español y madre ecuatoriana; y mi madre panameña, de padres franceses.

Mi madre había conocido la Fe Bahá'í en Costa Rica en el 1945, y tenía un gran compromiso en el desarrollo del Nuevo Orden Mundial de Bahá'u'lláh, y sus planes eran irse a vivir a México para trabajar y servir la Fe Bahá'í, cuando su destino tomó un giro completamente distinto.

Mi madre junto a su hermana Florence, habían comprado con sus ahorros una linda casa en Vía Porras, ciudad de Panamá para sus padres, y había que efectuar ciertas reparaciones, entre ellas la confección de una puerta.

Una amistad le recomendó al Sr. Jorge Constante, quien era dueño de un taller de ebanistería "Taller Vista Hermosa" y a la vez era muy responsable. El 5 de abril de 1951, mi padre se dirige a la casa de mis abuelos para la confección de la puerta y la que lo recibió fue mi madre. Cuando mi padre vio a mi madre quedó deslumbrado.
Fue amor a primera vista. Lo único que atinó a decir fue: "Está Ud. casada?" Y allí comenzó esta linda historia de amor.
Desde luego, cada uno con su propia versión. Según mi padre, la puerta quedó terminada en una semana y el trabajo fue perfecto, pero mi madre no quedó satisfecha con el pretexto de que él siguiera viniendo a la casa para arreglar la puerta. Según mi madre, la puerta se confeccionó en una semana y quedó perfecta, pero mi padre insistía que le faltaba algún detallito para embellecerla más y esos detallitos serían cortesía del "Taller Vista Hermosa", con el pretexto de que él pudiera seguir viniendo a la casa. Sin embargo, puedo asegurarles que fue la puerta más elaborada y hermosa de toda la ciudad.

El matrimonio de mis padres fue un matrimonio de amor. Se conocieron en un mes, se vieron tres veces y se casaron el 5 de mayo de 1951, cumpliendo todos los requisitos del matrimonio Bahá'í, y ese matrimonio de amor y unidad duró toda una vida.
La primera vez que mi padre vio a mi madre fue cuando llegó a la residencia de mis abuelos para la confección de la puerta. La segunda vez, fue cuando la invitó a almorzar y le propone matrimonio.
Mi madre quedó muy sorprendida. Sin embargo, le dijo que lo iba a pensar, ya que tenía que asistir a la primera Convención Bahá'í, en la ciudad de Panamá para la elección de la primera Asamblea Espiritual Nacional Regional para México, Centroamérica y las Antillas; y después de ésta Convención ella le daría su respuesta.

Una vez finalizada la Convención, mi madre se comunicó con mi padre y lo citó para una reunión en la residencia de mis abuelos, pues ella tenía sus condiciones y si él las aceptaba habría matrimonio. Y esa fue la tercera vez que se vieron.

Ese día mi madre lo recibe en la residencia de sus padres y le expone sus condiciones que eran las siguientes:

- Soy bahá'í y dio una breve explicación de la Fe Bahá'í. Mi padre respondió: "Acepto".
- Quedé electa en la primera Asamblea Espiritual Nacional Regional de México, Centroamérica y las Antillas. Mi padre respondió: "Acepto".

- Al quedar electa en dicha Institución Regional, tengo un gran compromiso con el Amado Guardián, Shoghi Effendi, bisnieto de Bahá'u'lláh, Fundador de la Fe Bahá'í; por lo cual debo efectuar viajes frecuentes de enseñanza y consolidación todos los meses a distintos países de la región. Por lo tanto, un mes estaré en México, otro mes en Guatemala, otro mes en El Salvador, otro mes en Honduras y así sucesivamente. O sea que durante un año, así será nuestro matrimonio. Mi padre respondió: "Acepto".
- Necesito el consentimiento de tus padres, a lo que mi querido padre respondió: "Mi padre falleció cuando tenía cinco años, pero puedo traer a mi madre del Ecuador para que personalmente dé el consentimiento". Mi madre respondió: "Una carta escrita y firmada por ella sería suficiente". Mi padre respondió: "Acepto".
- Deseo una ceremonia sencilla sin fiesta y mis únicos invitados serán mis hermanos y mis padres. Mi padre respondió: "Acepto".

Mi padre aún no era bahá'í, pero tan enamorado aceptó todas las condiciones sin ninguna objeción y dijo: "El día en que nuestro matrimonio cumpla 50 años de aniversario te haré la más grande fiesta". Mi madre respondió: "Me parece muy bien, pues eso quiere decir que nuestro matrimonio fue todo un éxito".

Lo más simpático fue la pedida de mano a mi abuelo Florentin, quien era un francés muy estricto. Mi abuelo le dijo a mi padre: "Don Jorge, a mi hija no le falta nada. Ud. está seguro que la puede mantener?" A lo que mi padre respondió: "Don Florentin, Ud. tiene mí palabra que su hija comerá pan toda la vida y yo comeré piedra". Y así fue, nunca le faltó nada.

Les puedo decir que mi padre fue un ser sensible que siempre dio su amor y afecto, con profunda humildad y desprendimiento hacia todos aquellos que le rodearon. Hablar de él era mencionar cualidades, que son gemas valiosas que podemos obtener en este camino transitorio y corto en que navegamos. Su aporte al desarrollo de su vida, simbolizó la perseverancia y el trabajo hacia la ejecución de sus faenas diarias, dentro de la comunidad en que vivía. Fue miembro de varias agrupaciones, entre ellas: La Cámara de Comercio e Industrias de Panamá, el Sindicato de Industriales de Panamá, la Asociación de Ejecutivos de Empresa, la Sociedad de Beneficencia Ecuatoriana.

Aquel ser sencillo amó al ser humano, amó a la naturaleza entera y su propósito fue siempre dar alegría a la vida de los demás. Aquella expresión de felicidad que relucía en su rostro alentaba a todos aquellos que le rodearon.

En esta vida transitoria, el derecho de escoger es tarea de nuestro libre albedrío. Mi padre escogió su meta, y la suya fue convivir con su familia, sus seres queridos y amigos, sirviendo a la humanidad dentro de altas normas de respeto y generosidad, las cuales le dieron bellos frutos.

Desde el momento de su matrimonio, mi padre entregó en manos de mi madre su chequera personal y le dijo: "De ahora en adelante te pertenece y puedes disponer de los fondos como quieras". Mi madre uso los fondos para el servicio de la Fe Bahá'í y mi padre nunca le pidió explicaciones.

Desde pequeña, ansió estar en la presencia de Dios y a través de los años, comprendió, según las enseñanzas bahá'ís, que la cercanía a Dios solo era posible a través de la devoción a Él, a través de la entrada al Reino y a través del servicio a la humanidad.
Toda su vida fue un largo camino en esa búsqueda espiritual, cosechando aquellas virtudes necesarias para el desarrollo de su alma que algún día habría de entrar en el glorioso Paraíso y alcanzar la presencia de Dios.

Capítulo 2 / *VIAJE A COSTA RICA*

Así comienza esta linda historia cuando por circunstancias del destino, en 1945, llega a San José, Costa Rica a la edad de 24 años para pasar unas merecidas vacaciones. Y fue precisamente en la casa de la familia Owens, donde se hospedaba, que conoció a la pionera bahá'í Sra. Gayle Woolson, y por primera vez tiene conocimiento de la Fe Bahá'í y del Nuevo Orden Mundial de Bahá'u'lláh.

A continuación, en los próximos Capítulos y Partes de este libro, la Sra. Raquel de Constante compartirá sus memorias:

"A mediados de noviembre de 1945, por circunstancias muy especiales, tuve que salir de Panamá y llegué a la ciudad de Josefina, o sea, San José de Costa Rica, para unas vacaciones. Era la primera vez que me ausentaba del hogar de mis padres y mi primer viaje al exterior.
Eran las 10:00 a.m. cuando llegué al aeropuerto y tome un taxi por primera vez en mi vida. Estaba sola…muy sola, y enseguida llegué a la casa de la familia Owens.

Rachelle Jean-François.
San José, Costa Rica (1945).

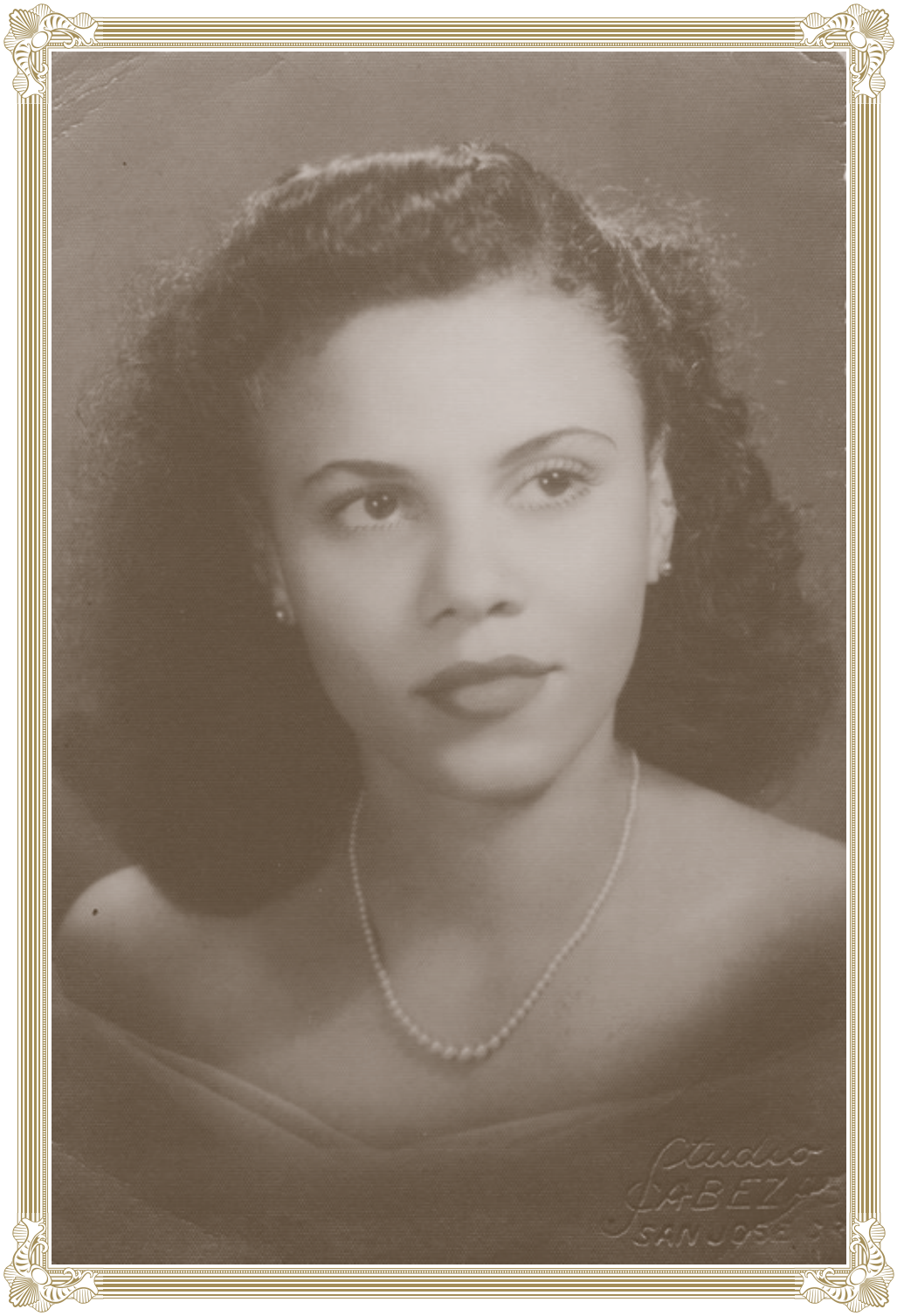

Rachelle Jean-François

a la edad de 24 años cuando aceptó la Fe Bahá'í.

Era una casa de familia y la dueña me recibió afectuosamente. Yo le entregué una carta de recomendación de la Sra. Raquel Herrera de Gálvez, pariente de la Sra. Owens, quien residía en Panamá y a la vez, era una buena amiga mía.

Después, me condujo a la habitación que iba a ocupar y me quedé allí por unas cuantas horas desempacando y descansando, pues estaba muy cansada y tenía mucho frío. La Sra. Owens me comunicó que la hora del almuerzo era a las 12:00 p.m. y que iba a tener una compañera de mesa, una señora norteamericana de nombre Gayle Woolson. Le di las gracias y, efectivamente, a la hora del almuerzo, tocan a la puerta y me dirijo hacia el comedor. Cuando llego al comedor quedé muy impresionada, pues era un lugar hermoso y acogedor, con sus mesas rodeadas de preciosas begonias. Al dirigirme a la mesa, una distinguida, radiante y delicada señora me estaba esperando para darme un mensaje. Era como si Bahá'u'lláh me hubiera puesto este escenario en mi destino. Nos presentamos, abrazamos y empezamos a conversar. Ella era muy hermosa y llena de espíritu, con una gran radiancia. Durante nuestra conversación pude observar un anillo que llevaba en su dedo meñique con una inscripción la cual admiraba, y le pregunté sobre el mismo. Ella me respondió que era un anillo con el emblema de la Fe Bahá'í. Y yo dije: "¿Fe Bahá'í? ¿Qué es la Fe Bahá'í? y ¿Por qué había venido a Costa Rica?" Ella me dio varias explicaciones y me dijo que era una pionera. Yo dije: "¿Pionera…qué es eso?" Para mí, la palabra sonaba como que la había oído en el colegio pero no corrientemente.

Ella me dijo que había llegado a San José en una misión de enseñanza muy especial para América Latina, y que iba a dar una serie de charlas en el Gran Hotel Costa Rica sobre la Paz Mundial y el Nuevo Orden Mundial de Bahá'u'lláh. Yo dije: "¿Nuevo Orden Mundial de Bahá'u'lláh?"

Debemos recordar que para esa época yo era una joven dinámica, recién egresada de la Universidad de Panamá, con un título de Contadora Pública Autorizada.

Y le pregunté: "¿Qué van a hacer con ese Nuevo Orden Mundial?" Y ella respondió: "Vamos a unir a toda la humanidad". Y continué

preguntando: "¿En qué forma van a unir a la humanidad?" Ella dijo: "Sirviendo…ya que aquellos que hemos reconocido a Bahá'u'lláh como la Manifestación de Dios para este día, estamos engrandeciendo esta Causa para unir a las religiones y razas del mundo hacia la meta de un Nuevo Orden Mundial; divino en su origen, omnímodo en su alcance, equitativo en sus principios y desafiante en sus rasgos".

Seguimos conversando y continué preguntando: "¿Quién está al frente de todo esto?" Ella respondió: "Un hermoso joven que hoy día vive en Haifa, Israel (Centro espiritual y administrativo de la Fe Bahá'í)". Y le pregunto: "¿Cuál es su nombre?" Ella dice: "Su nombre es Shoghi Effendi Rabbani". Y me empieza a contar la vida de nuestro precioso y Amado Shoghi Effendi y cuán solo se encontraba en su misión de desarrollar las Tablas del Plan Divino de 'Abdu'l-Bahá, y establecer aquellas instituciones administrativas que serían la base del Nuevo Orden Mundial de Bahá'u'lláh.

Realmente, esto me fascinó, porque anteriormente yo había pertenecido a ciertas creencias filosóficas, pero todas buscaban una salvación personal y yo quería una salvación colectiva. Por eso cuando me habló del Nuevo Orden Mundial de Bahá'u'lláh, vi dentro de ese Nuevo Orden, la salvación a través de la unidad de un mundo mejor, y de una comprensión más profunda y mística de los designios de Dios.

Los días fueron transcurriendo y siempre pudimos conversar, almorzar y finalmente le pregunté si podía ir a alguna de esas conferencias. Me dijo que sí y empecé a asistir, y no falté a ninguna de ellas donde la conferencista era la distinguida e inolvidable Gayle Woolson.

Gayle Woolson.

Capítulo 3 / *DESTINO ESPIRITUAL DE PANAMÁ*

Recuerdo que años más tarde en 1947, Gayle Woolson me entregaría un Mensaje escrito por Shoghi Effendi titulado "Requisitos Desafiantes de la Hora Presente".
El Mensaje decía en la portada… Palestina. Todavía no se había declarado el Estado de Israel y las Naciones Unidas tenían tan solo dos años de haber nacido. Cuando ella me lo entregó y yo lo leí… vi que estaba en manos de un gran estadista que describía la posición y el futuro del mundo entero. Entrando en el contenido del Mensaje veo la palabra…Panamá.
Y digo: "Dios mío… mi país tan pequeño… ¿Quién se ha acordado?" Allí veo el destino de mi patria, donde se menciona que este país será tan importante en el futuro, pues unirá al este y al oeste, al norte y al sur.

A continuación, extracto del Mensaje de Shoghi Effendi de 1947 en relación al destino espiritual de Panamá:
"*Tampoco se debe pasar por alto la posición singular de la República de Panamá en la etapa presente del desarrollo de la Fe en la América Latina. 'Abdu'l-Bahá afirma en una de las Tablas de su Plan Divino(1916-1917), al referirse a las Repúblicas Centroamericanas: "Todos los países de arriba tienen importancia, pero especialmente la República de Panamá, donde los océanos Atlántico y Pacífico se unen mediante el Canal de Panamá. Es un centro de viaje y pasaje de América a otros continentes del mundo, y en el futuro obtendrá suma importancia".* Además, Él ha escrito: *"Igualmente, debéis dar gran atención a la República de Panamá pues, en ese punto el Occidente y el Oriente se encuentran unidos por medio del Canal, y también está situada entre los dos grandes océanos. Ese lugar llegará a ser muy importante en el futuro. Las enseñanzas, una vez establecidas allí, unirán, el este y el oeste, el norte y el sur".*
(Tomado del Mensaje titulado: "Requisitos Desafiantes de la Hora Presente" (1947) de Shoghi Effendi pág. 6).

Al final del Mensaje, Shoghi Effendi hacía un comentario sobre el comunismo y el socialismo, dando a entender que la influencia de este gran movimiento izquierdista se extendería por el mundo entero, pero se acabaría porque no iba a sobrevivir. Efectivamente, viví para verlo acabar y terminar.

Gayle Woolson y yo fuimos grandes amigas y compartimos momentos preciosos durante el mes y medio que estuvo en Costa Rica. Después de ese tiempo, ella me dijo que tenía que continuar su viaje hacia Panamá y otros países.

De repente, me invadió una gran tristeza. Pero continuó diciendo que vendrían otros pioneros quienes iban a pasar por Costa Rica y tendrían la misma misión de esparcir el Mensaje de Bahá'u'lláh. A los pocos días, llegó una joven norteaméricana, Evelyn Larson. Ella era educadora y graduada del Chicago Teacher´s College y ex-coordinadora del grupo de jóvenes bahá'ís de Chicago, quien hablaba perfecto español pues lo había estudiado en la Universidad de New México y Northwestern. Estuve con ella varios días. Después, llegó Emeric Sala, pionero que venía del Canadá junto con su esposa Rosemary. Todos ellos agregaron más fuerza y más luz al Mensaje que me entregaban. Fueron encuentros hermosos y conocí a tantas lindas personas, entre ellas Manos de la Causa de Dios y otros bahá'ís. Presencié su amor, su entusiasmo, su dinamismo, su vitalidad, su energía, su unidad...todo eso me envolvió. Ustedes no pueden imaginar cuando el momento llega y te das cuenta y dices: " Esta es mi salvación". Y eso lo hizo la mística y el poder de Bahá'u'lláh.

Capítulo 4 / ACEPTACIÓN DE LA FE BAHÁ'Í

Cuando llegó el momento de mi regreso a Panamá el 30 de diciembre de 1945, Gayle Woolson ya me había dado la dirección de una de las primeras pioneras residentes en Panamá. Ella me dijo que era una señora norteamericana de nombre Cora H. Oliver, quien en 1930 había aceptado la Fe Bahá'í en Nueva York. Efectivamente, llegué a Panamá y a la semana siguiente, con pasos firmes y espíritu radiante, fui a buscar a la Sra. Cora H. Oliver.

Cora H. Oliver.

Residencia de la Sra. Cora H. Oliver.
Apartamento No. 10, Ave. Tívoli.
Ciudad de Panamá.

Ella vivía en un apartamento en la Avenida Tívoli (actualmente Avenida de los Mártires). El edificio estaba ubicado muy cerca del parque Lesseps, un parque muy hermoso e inmenso donde hoy día se encuentra el Palacio Legislativo. Ese apartamento era el lugar de reunión para recibir a los interesados en la Fe Bahá'í.

Ella abrió la puerta suavemente…y eran como las 5:30 p.m. Entré en un ambiente impregnado del mensaje que me esperaba.

Allí quedó iniciado un nuevo sendero en mi vida. Y la dulce imagen de mi benefactora se hizo presente. Vi en su rostro una dulzura y sus preciosos ojos brillaban de alegría al verme, como si yo hubiera sido la respuesta de toda su vida. Ella no hablaba español y yo muy poco inglés, pero nuestros ojos bailaban de sorpresa y alegría, y nos entendíamos y nos identificábamos.

Le dije que acababa de venir de Costa Rica, y que me había encontrado con su compañera la Sra. Gayle Woolson, y que venía a aceptar la Fe Bahá'í y ayudarla en la construcción de este Nuevo Orden Mundial de Bahá'u'lláh.

Y así, con esa mente despierta y carácter valiente, sin necesidad de apoyo, reconocí a Bahá'u'lláh como la Manifestación de Dios para esta época; y no dudé en aceptarlo con gran alegría en enero de 1946, siendo una de las primeras creyentes en la República de Panamá y la primera mujer panameña en aceptar la Fe Bahá'í. A partir de ese momento, se inica una transformación espiritual dentro de mí, ya que ser bahá'í significa que uno ha sido escogido por Dios y que debemos esforzarnos con todo el corazón en ofrecernos para guiar a los demás hacia Su sendero y educar las almas de los hombres. Dejé todo atrás y me lancé al servicio de la Causa de Dios. En ese entonces la Fe Bahá'í estaba en su etapa embrionaria y no había instituciones bahá'ís incorporadas en Panamá. Solo existía la Asamblea Espiritual Local de 1945, compuesta de nueve miembros que en su gran mayoría eran pioneros bahá'ís.

Rachelle con su madre espiritual *Sra. Cora H. Oliver.* (1946).

Capítulo 5 / PRIMER PLAN DE SIETE AÑOS

Recuerdo que cuando acepté la Fe Bahá'í y conocí a la Sra. Cora H. Oliver, empecé a conocer a otros pioneros que llegaron a servir y a establecer la Fe aquí en la República de Panamá.

Es necesario recordar que la Dispensación de Bahá'u'lláh (Profeta Fundador de la Fe Bahá'í), Shoghi Effendi (Guardián de la Fe Bahá'í y bisnieto de Bahá'u'lláh) la dividió en edades. La Primera Edad comenzaba en 1844 con la Declaración del Báb (Precursor de Bahá'u'lláh y Profeta Fundador de la Fe Bábí) y terminaba en 1921 con la Ascensión de 'Abdu'l-Bahá (hijo de Bahá'u'lláh); duró 77 años y fue llamada por el Amado Guardián, la Edad Apostólica o Heroica de la Fe. Esta Edad fue dividida por el Guardián en tres épocas relacionadas con el Ministerio del Báb (1844-1863), de Bahá'u'lláh (1863-1892), y de 'Abdu'l-Bahá(1892-1921). La Segunda Edad, Shoghi Effendi la llamó la Edad Formativa o Edad de Transición o Edad de Hierro de la Fe (1921 al presente). Fue aquel período durante el cual debía evolucionar el Orden Administrativo y florecer en el establecimiento del Orden Mundial de Bahá'u'lláh.

La Primera Época de esta Edad Formativa incluía el período desde la Ascensión de 'Abdu'l-Bahá (1921) hasta el Centenario de la Fe en 1944. Fue precisamente durante esta Época en que se ponen en funcionamiento las Tablas del Plan Divino, que es el Plan de Dios para la conquista espiritual del planeta, y el cual fue revelado por 'Abdu'l-Bahá en 1916-1917. Pero los bahá'ís no estaban listos para hacer un Plan sino hasta el año 1937, cuando se pone en marcha el Primer Plan de Siete Años y se exhorta a los bahá'ís a que salgan de las ciudades y abran otras comunidades. Esta etapa duró 23 años y entonces vino la Segunda Época de esta Edad Formativa, que comprendía el período de tiempo desde 1944 a 1963, duró 19 años y la cual se consumó con el término de la Cruzada Mundial de 10 Años (1953-1963) y la elección en 1963 de la primera Casa Universal de Justicia (Cuerpo Administrativo Supremo de la Fe Bahá'í), coincidiendo con el Centenario de la Declaración de Bahá'u'lláh.

De esta manera, el trabajo realizado por los primeros pioneros que llegaron a la América Latina tras el llamado por el Amado Guardián en su Primer Plan de Siete Años (1937-1944), y el cual finalizó en 1944 con el Centenario de la historia de la Fe Bahá'í; cubrió de gloria y bendiciones a estos hispanos, lleno de esperanzas prometedoras; siendo los heraldos de una nueva alborada con el Mensaje de Bahá'u'lláh, cuya venida debería cubrir el planeta.

En el libro *"La Perla Inapreciable por Rúhíyyih Rabbani, pág. 454, se refiere a la "triple tarea" del Primer Plan de Siete Años, a saber:*

"Primero, completar la ornamentación exterior del primer Mashriqu´l-Adhkár ("El Lugar de Amanecer de la Alabanza a Dios" o Templo Bahá'í) en el mundo Occidental; segundo, establecer una Asamblea Espiritual Local (Cuerpo local administrativo de la comunidad bahá'í) en cada estado de los Estados Unidos y todas las provincias del Canadá; tercero, crear un centro en cada República de América Latina "para cuyo ingreso a la fraternidad de Bahá'u'lláh", escribió Shoghi Effendi, "había sido formulado primordialmente el Plan". Todas las naciones del Hemisferio Occidental debían ser "entretejidas en la tela del Orden triunfante de Bahá'u'lláh", y nos indicó que había veinte Repúblicas Latinoamericanas independientes "que constituían aproximadamente un tercio del total de los Estados soberanos del mundo"; y que el Plan no era nada menos que "una campaña ardua y doble, emprendida simultáneamente en su tierra natal y en América Latina".

El trabajo de la enseñanza en la América Latina era todo coordinado para poder alcanzar metas definidas, de acuerdo con el Plan Divino y así bajo la dirección de Shoghi Effendi, se empiezan a establecer las primeras instituciones administrativas.

Srta. Martha Root. Devota y heroica alma que se levantó para llevar el Mensaje Divino por primera vez en América Latina.

Capítulo 6 / *PRIMEROS PIONEROS EN PANAMÁ*

El Guardián llamó a aquellos que acogieron su Mensaje, "los de corazones cálidos y mente espiritual"; cubriéndolos con gloria para la posteridad, y llenando de grandes victorias a este continente. Se me informó que entre estos, surgieron en Panamá los primeros en aceptar Su Mensaje con la venida de pioneros; siendo la primera pionera, la Srta. Martha Root (nombrada Mano de la Causa de Dios post mortem por Shoghi Effendi durante Su ministerio, el 2 de octubre de 1939); quien arribó el 25 de octubre de 1919 al Istmo de Panamá a su paso relámpago y permaneció una semana, cumpliendo la vital tarea de abrir estas tiernas tierras vírgenes con el anuncio de la llegada de Bahá'u'lláh. La Mano de la Causa de Dios, Martha Root, falleció en Honolulu, Hawaii, el 28 de Septiembre de 1939.

Luego, en 1920, arribó al Istmo la Sra. Leonora Holsapple Armstrong. Pero el primer pionero residente fue el distinguido Sr. Mathew Kaszab, quien llegó a Panamá en abril del año 1939, inspirado en el llamado de Shoghi Effendi en el libro "Advenimiento de la Justicia Divina", donde se hacía un llamado a pioneros para establecerse en cada país de América Latina. El Sr. Kaszab permaneció poco tiempo y luego se trasladó a Nicaragua a pedido del Comité Interamericano. Él fue el pionero que le dio el mensaje al Sr. Alfred Osborne, primer creyente en la antigua Zona del Canal, y quien llegó a ser miembro del Cuerpo Continental de Consejeros para la América Latina en 1968.

Luego, a los pocos meses, arribó al país, la Sra. Louise Caswell, que fue confirmada por el Amado Guardián para que se estableciera en Panamá, según su carta de 29 de julio de 1939, exhortándola a que utilizara como inspiración para la enseñanza, el libro "Advenimiento de la Justicia Divina" y "Las Tablas del Plan Divino".

Srta. Julie Regal (izq.) y Sra. Louise Caswell (der.).

Sra. Leonora Holsapple Armstrong.

El Comité de Enseñanza de los Estados Unidos aprobó su puesto de pionera para la República de Panamá, donde permaneció 10 años.

La Sra. Caswell llegó al Istmo el 4 de octubre de 1939 en compañía de un joven pionero norteamericano de 17 años, John Carl Eichenaur, quien el 28 de mayo de 1942 fue a Guatemala como representante de la Asamblea Espiritual Nacional de los Bahá'ís de Estados Unidos y Canadá; y posteriormente fue a servir a Honduras y Nicaragua. El joven Eichenaur había aprendido el español en San Salvador y recibió el Mensaje de Bahá'u'lláh a través de la Sra. Orcella Rexford, autora del folleto "Acquiescencia Radiante".

Después, llegó la Sra. Cora H. Oliver, procedente de Nueva York, quien sirvió en el Istmo desde 1939 hasta 1953. Finalmente, en octubre de 1943, llegó la Srta. Julie Regal, quien permaneció en la República de Panamá hasta febrero de 1948, fecha en la cual regresó a los Estados Unidos y llegó a ser Secretaria del Comité Interamericano.

Con devoción y espíritu indomable, estas pioneras dieron los primeros años de servicio y sacrificio para establecer la Fe por primera vez en la República de Panamá. Para mí, eran mis verdaderas amigas. Compartíamos casi diariamente nuestra bella amistad, el amor a Bahá'u'lláh, y los proyectos de enseñanza.

Capítulo 7 / *MENSAJE BAHÁ'Í A PRESIDENTES*

Quedé asombrada realmente de ver la fuerza espiritual de estas bellas pioneras. Yo no comprendía muchas cosas; convivía con ellas y me sumergía en ese amor. La meta de ellas era primero llevar el Mensaje de Bahá'u'lláh a los grandes dignatarios y siempre había un proyecto para visitar al Presidente de la República de Panamá.

I. ***Sr. Domingo Díaz Arosemena.***

Hay una anécdota muy interesante cuando la Sra. Cora H. Oliver y su servidora, Raquel Jean-François (actualmente Raquel de Constante), visitamos al Presidente de la República de Panamá, Su Excelencia el Sr. Domingo Díaz Arosemena (1948-1949).

El Presidente estaba muy emocionado y recibió el Mensaje de la Fe Bahá'í mediante la presentación del libro "Bahá'u'lláh y la Nueva Era".

Él hizo la siguiente observación: "Yo veo diariamente en el diario "La Estrella de Panamá" los anuncios de la Fe Bahá'í y ¿Por qué no aparecen en mi diario "La Nación"? De ahora en adelante deseo que también aparezcan en mi diario".

Durante la entrevista, él hizo un paréntesis en nuestra conversación y nos llevó a otro despacho presidencial porque tenía interés en seguir hablando con nosotras sobre la Fe Bahá'í. En el curso de nuestra conversación, nos preguntó dónde nos reuníamos, y nosotras le respondimos que en casa de los amigos bahá'ís. Él nos dijo que el gobierno actualmente hacía donaciones gratuitas de terrenos baldíos para consulados y embajadas, y que podíamos ir al Registro Público de Panamá y solicitar algún lote baldío.

Yo me dirigí al Registro Público y logré la información sobre un lote de terreno baldío ubicado en la Avenida Cuba (actualmente ese lote de terreno está ocupado por la Embajada de Cuba).

De esta manera presenté a la primera Asamblea Espiritual Local de Ciudad Panamá mis investigaciones sobre ese lote de terreno y dicha investigación fue transmitida al Amado Guardián, Shoghi Effendi, quien respondió que no podíamos aceptar donaciones de no-bahá'ís y que le diéramos nuestro profundo agradecimiento al señor Presidente.

II. ***Dr. Daniel Chanis.***

También tuve la oportunidad de acompañar a la Sra. Cora H. Oliver a la visita de otro Presidente, Su Excelencia el Dr. Daniel Chanis (1949), donde tuvimos lindas experiencias y salimos siempre felices y muy contentas.

III. ***Dr. Arnulfo Arias Madrid.***

Recuerdo cuando la Sra. Cora H. Oliver me dijo que la acompañara y fuimos a visitar a Su Excelencia, el Dr. Arnulfo Arias Madrid, Presidente de la República de Panamá (1949-1951). Esto fue a finales de la misma década para llevarle el Mensaje y hacerle entrega personalmente del libro "Bahá'u'lláh y la Nueva Era". ¿Y cuál fue nuestra sorpresa? Él nos miró y nos dijo que ya había leído ese libro y que lo guardáramos para entregarlo a otra persona que no había tenido la oportunidad de leerlo. Tuvimos una larga conversación y nos dio muchas sugerencias y orientaciones para nuestro trabajo de enseñanza; entre ellas, que la Comunidad Bahá'í de la ciudad de Panamá debería constantemente hacer publicaciones sobre los eventos internacionales bahá'ís en otros países.

Capítulo 8
LA FE BAHÁ'Í EN PANAMÁ

En Panamá, todos los diarios estaban abiertos para anunciar la Fe Bahá'í gratuitamente y uno de los diarios que nos dio un gran apoyo fue "La Estrella de Panamá"; y fue gracias a una visita que hicimos personalmente al Sr. Tomás Gabriel Duque, dueño de ese diario.

Sr. Tomás Gabriel Duque.

En dicho diario, podíamos colocar diariamente los anuncios sobre la Fe Bahá'í, nuestras actividades y reuniones, nuestros proyectos de enseñanza y nuestras conferencias; que en aquel entonces se llevaban a cabo en el paraninfo de la Universidad de Panamá, el cual quedaba en la escuela secundaria del Instituto Nacional porque aún no se había construido la sede de la Universidad Nacional. Allí, en ese paraninfo, tuvimos reuniones increíbles. (Ref. Compilación: LA FE BAHÁ'Í - *Compilación de Artículos de Periódicos (1945-1955)* Panamá, República de Panamá por Raquel J.F. de Constante enviado a la Casa Universal de Justicia en Haifa, Israel).

El Dr. Octavio Méndez Pereira, Rector de la Universidad en aquel entonces, y cuyo nombre aparece en la actual Universidad de Panamá, fue un gran educador e ilustre panameño, que representó a la República de Panamá como delegado cuando se anunció el nacimiento de las Naciones Unidas en San Francisco, California en 1945. El Dr. Méndez Pereira mostró mucho respeto hacia los pioneros, y las veces que nos acercábamos para solicitarle permiso para usar el auditorio de la Universidad, siempre nos decía: "Bienvenidos sean".

Viví momentos inolvidables en mi tierra tan pequeña, pero rodeada de una paz política y de una alta moral entre la juventud. Eran tiempos maravillosos…demasiados maravillosos, dándole gracias a Dios que he vivido para verlos y para disfrutar de aquellos tiempos tan hermosos.

Los días fueron transcurriendo, ganando experiencia desconocida ante mí por la aceptación de un glorioso día por venir, impregnado de conocimiento, desconociendo los caminos, abriendo trochas y trochas, y despertando fuerzas desconocidas.

¡Cuántas pruebas y cuántas luchas, saliendo una tras otra, forjando mejores cimientos y nunca terminando la faena! Siguiendo un derrotero ignorado que no tiene fin, privado para nuestra alma, bastando solamente la voluntad de Él y la aceptación para continuar la larga jornada; con mi corazón conmovido sin conocer a fondo Sus escritos, mirando hacia el plan de un Nuevo Orden Mundial que cambiaría la vida de la humanidad.

Esto fue en el tiempo del Amado Guardián, Shoghi Effendi, cuando ingresé; en ese período en que Él depositó ese amor sutil sobre cada uno de nosotros, que éramos como Él decía: *"Su Verdadero Hermano"*; el tiempo cuando había que dejar ante el Centro Mundial, en Haifa, Israel, la demostración de nuestro respeto hacia esta religión independiente, y cimentar su prestigio y distinción ante la humanidad.

El Amado Guardián señaló que la Constitución sobre la cual descansa lo espiritual y las actividades administrativas de la Fe en Israel es la Tabla del Carmelo, revelada por Bahá'u'lláh en el Monte Carmelo, Haifa, Israel. (Esta Tabla fue revelada en árabe en el año 1891 durante Su cuarta y última visita a Haifa, y aproximadamente un año antes de Su ascensión; y considerada la Carta Fundacional para la construcción del Centro Mundial de la Fe). (*)

Era el período de la construcción del Santuario del Báb, donde no solamente la población de Israel sino de otras partes del mundo, sentían orgullo cuando aprendían algo sobre la enseñanza de la Fe. Era el tiempo cuando el Guardián estableció el "Concilio Internacional Bahá'í", que lo representaba a Él.

¡Con cuánta fortaleza espiritual el Amado Guardián dirigía en el mundo bahá'í la Unidad! Aquellas cartas que llegaban realmente llenaban nuestras almas de regocijo, cuando nos informaba de los logros y victorias ganadas, acercándonos cada día los unos a los otros, haciéndonos más fuertes.

Él era sobre la tierra nuestro sostén espiritual. Nuestra disciplina, nacida de su indomable ejemplo, nos hacía avanzar cada día más hacia la obediencia y firmeza en el Convenio.

Cuando ingresé a la Fe Bahá'í en Panamá, recuerdo que éramos un grupo muy pequeño, incluyendo a tres pioneros. El primer creyente, se me informó, fue el Sr. Joseph Wantuk.

El trabajo desafiante de este pequeño grupo era lograr nuestra primera Asamblea Espiritual Local con personería jurídica en la ciudad de Panamá.

El Amado Guardián era quien guiaba y sostenía a los valerosos pioneros. Todos nos apoyábamos en Él. Él era nuestra única esperanza en la tierra.

** Véase Anexo I - Tabla del Carmelo, págs. 377-379.*

Mi tierra natal, Panamá, era muy pequeña; apenas emergía la vida republicana. Su vida cotidiana tan apacible, daba la impresión de seguridad. La influencia de la Segunda Guerra Mundial vibraba en el ambiente. Acababa de nacer la institución de las Naciones Unidas (1945), como medio de resguardar el respeto a los derechos humanos.

Mi país, rodeado de la vida democrática, daba el aspecto de bienestar, de libertad, de acoger en nuestro suelo las buenas influencias para seguir adelante.

Había en el mundo una inquietud de las letras y ciencias. La alegría y la seguridad reinaban en la atmósfera.

En todo ese ambiente, llegó la Causa de Bahá'u'lláh, en un panorama fértil de promesas, el suelo sobre el cual 'Abdu'l-Bahá escribió el alto destino que se le confería a este bendito país; un destino espiritual inigualable, que tendría que desarrollarse en el curso de los años con pasos firmes, que demostraría la gran promesa conferida a ella.

Mi juventud, tan reluciente y llena de energía y entusiasmo; con la esperanza de seguir adelante. Nuestro grupo tan pequeño poseía vitalidad y era audaz y valiente a la vez. Diariamente, buscábamos nuevos caminos para el progreso de la Fe Bahá'í.

Capítulo 9

SEGUNDO PLAN DE SIETE AÑOS

Las mentes receptivas escuchaban, pero las tradiciones eran como barreras infranqueables. Fue en el tiempo del Segundo Plan de Siete Años del Amado Guardián (1946-1953), cuando los pioneros se levantaban para llevar la Fe Bahá'í a los países latinoamericanos. En el libro "La Perla Inapreciable", por Rúhíyyih Rabbani, pág. 474, se mencionan los objetivos de este Segundo Plan de Siete Años, a saber: "*Los objetivos de este nuevo Plan…eran como sigue: Consolidación de la labor en todas las Américas; completar la ornamentación interior del Templo Madre en Occidente a tiempo para celebrar su quincuagésimo aniversario en 1953; erigir tres pilares de la futura Casa Universal de Justicia mediante la elección de las Asambleas Nacionales de Canadá, América Central y del Sur; una campaña de enseñanza sistemática en Europa, apuntando al establecimiento de Asambleas Espirituales en la Península Ibérica (España y Portugal), los países bajos (Holanda y Bélgica), los países Escandinavos (Noruega, Suecia y Dinamarca) e Italia*".

Panamá, debido a su posición geográfica, era el sitio donde los pioneros se detenían para seguir hacia su meta en Centro y Sur América. Durante su permanencia en este país, una cantidad extraordinaria de pioneros asistía a las reuniones bahá'ís para dar una charla en el Centro Bahá'í, que era la residencia de la Sra. Louise Caswell.

Era el tiempo en que se hablaba de conquistas gloriosas para Bahá'u'lláh y de dar el Mensaje.

De aquellos que dejaron sus hogares, muy pocos conocían el idioma hacia donde se dirigían. Familias completas se levantaban para conquistar el planeta. Pero no venían solos, sino con la promesa de Bahá'u'lláh mencionada en el libro "Pasajes de los Escritos de

Bahá'u'lláh" (CLVII), donde se expresa que, aquellos que dejaban su país con el propósito de enseñar la Fe Bahá'í, una compañía de ángeles escogidos los acompañaría y los fortalecería.

Si pudiéramos visualizar ese increíble entusiasmo en ellos. ¡Cuán difícil es mi pluma para describirlos! Tantas caras radiantes pasaron por mi vista; cuántos ejemplos de desafíos aprendí en esos días. La dulce mirada de los pioneros llenos de amor, sacrificio y servicio proyectaba vibraciones a todos aquellos que los rodeaban, porque desconocían el idioma. Mis pensamientos forjaron un solo cuerpo de dinamismo y fortaleza indomable dentro de ellos.

Recojo infinidad de fases que forjaron por años este tremendo ejército de Bahá'u'lláh. Mi inspiración, nacida para relatar los eventos recolectados de los hechos y de las personalidades involucradas en este gran y trascendental esfuerzo de trabajos; no me permiten dejar nombres. Sería relatar y relatar los acontecimientos, y pecaría dejando por fuera aquellas bellas almas que forjaron tremendo ejército de acción en la República de Panamá.

Recogí los ejemplos y esfuerzos de sus trabajos; amasando esto, que habría de servirme más adelante como ejemplo en mis esfuerzos, para en un futuro dar mi aporte como gotas de agua en el transcurso de los años venideros.

Quedan grabadas las impresiones recogidas a través de las continuas relaciones de los admirables trabajos de los queridos pioneros en tierra istmeña; cuyo suelo quedó bendecido con sus abnegados esfuerzos, que servirán para la posteridad como ejemplos inquebrantables; como los zarpadores que dieron vida a una Fe naciente en este terruño bendecido por las gloriosas palabras del Maestro 'Abdu'l-Bahá.

Todos juntos y en diferentes ocasiones forjaron este suelo bendito, donde los albores de esta Fe engalanó su propia vida de país fértil, hospitalario; donde el calor de ser acogido permanecería eternamente en la historia de la Fe Bahá'í en el Istmo.

Lo que reflejo es el trazo de mi juventud en tiempos tempraneros de mi vida. Bebí esta agua purísima, como el prisma mismo. Cada día, mi espíritu se abría ante nuevos acontecimientos.

Fui preparada lentamente por aquellos que me rodearon, con tanto amor y desprendimiento, dándome inmenso conocimiento y derramando su fe en mi alma. Mi alma está conmovida e inmensamente agradecida con Bahá'u'lláh por aquellos que guiaron mis pasos en los días tempraneros de la Fe, sembrando las semillas del Orden Administrativo.

En mi mente, fluyen infinidad de rostros, que los nombres se confunden para dar alabanza a cada uno de ellos. Los altruistas pioneros, arquitectos de la Fe Bahá'í en Panamá han dejado huellas imborrables que vivirán por siempre en la posteridad. Ellos fueron los verdaderos campeones.

En todos los cimientos del establecimiento de la Fe Bahá'í en Panamá, quedará impregnada la alegría de vencer las pruebas que dejaron en sus fuertes fundaciones; que recogerá fruto sobre fruto la tierra istmeña, República de Panamá.

Capítulo 10 / *PRIMEROS MIEMBROS DE LA COMUNIDAD BAHÁ'Í*

Y así, surgieron los primeros miembros y grupos de la comunidad Bahá'í. El primer bahá'í de Panamá fue el Sr. Joseph Wantuk, empresario de 42 años, quien aceptó la Fe Bahá'í el 15 de agosto de 1939. Entre los primeros bahá'ís de la República de Panamá podemos mencionar los siguientes, incluyendo a pioneros:

Ciudad de Panamá:
- Raquel Jean-François (actualmente Raquel de Constante)
- Louise Caswell
- Elsa Rohrmoser
- Julie Regal
- Blanca de Campos
- Carlos Porras
- Cora H. Oliver
- Jose Villalón
- Arturo Cimorra

Zona del Canal:
- Alfred Osborne

El segundo grupo bahá'í que se constituyó en la República de Panamá fue en la ciudad de Colón, a saber:

James V. Facey, Macey Facey y Iola Edwards.

Además, el primer indígena Kuna que aceptó la Fe Bahá'í fue el Sr. Manuel Gorgas de Narganá, San Blas. Sobre su ingreso a la Fe Bahá'í, hay una linda anécdota de la pionera Louise Caswell que aparece en el libro "Divine Springtime", de Daniel Nelson Wegener, sobre los profundos deseos del Amado Guardián de enrolar a los indígenas en la Fe Bahá'í, y es el siguiente:

"*Ella se preguntó cómo podría lograr esto, y le nació una idea y contactó al Ministro de Educación, Dr. José Daniel Crespo solicitándole el nombre de un indígena en San Blas. El Ministro le dio el nombre del Sr. Manuel Gorgas. Cuando el Sr. Gorgas recibió la llamada de una*

norteamericana, pensó: "¿Qué podría significar esto?" y "¿Por qué razón una señora norteamericana lo quería conocer?" Cuando la Sra. Caswell se reunió con el Sr. Gorgas, le dio el Mensaje y quedó tan cautivado que aceptó la Fe Bahá'í, convirtiéndose en el primer indígena bahá'í en Panamá". (Ref. libro: "Divine Springtime" de Daniel Nelson Wegener págs. 34-35).

Por otra parte, el primer indígena Guaymí fue Belisario Carrera, de la Provincia de Chiriquí, quien aceptó la Fe Bahá'í en julio de 1962, y su familia fue la primera familia Guaymí que ingresó a la Fe Bahá'í. (Ref. pág. 18 Bahá'í News, No.119 julio 1962).

Miembros de la Comunidad Bahá'í de Panamá y Zona del Canal.

Miembros de la Comunidad
Bahá'í de Panamá.

La señora *Amelia Collins (de izq. a der.)* con miembros de la
Comunidad Bahá'í de Colón.

Capítulo 11

ASAMBLEA ESPIRITUAL LOCAL Y PERSONERÍA JURÍDICA

El 21 de abril de 1946, se elige la primera Asamblea Espiritual Local de los Bahá'ís de la Ciudad de Panamá incorporada, con los siguientes miembros:
Carlos Porras
Julie Regal
Raquel Jean-François (actualmente: Raquel Constante)
Louise Caswell
Elsa Rohrmoser
Jose Villalón
Blanca de Campos
Cora H. Oliver
Sabas A. Beauchamp

Asamblea Espíritual Local (1946).

Dicha institución fue la segunda en incorporarse en Centroamérica y la cuarta en América Latina, y se denominó "Asamblea Espiritual de los Bahá'ís de Panamá", obteniendo su personería jurídica mediante Resolución no. 454 del 30 de abril de 1947, expedida por el Poder Ejecutivo Nacional a través del Ministerio de Gobierno y Justicia.

Dicha Resolución fue debidamente protocolizada mediante Escritura Pública no. 1205 de 19 de mayo de 1947 e inscrita en el Registro Público en la Sección de Personas Común al Tomo 144, Folio 548, Asiento 7,870 el 21 de Mayo de 1947.
(Véase: The Bahá'í World, Vol. XI, pág. 288).

A continuación, se transcribe documento histórico que contiene dicha Resolución y el Certificado de Incorporación de la primera Asamblea Espiritual Local de los Bahá'ís de la Ciudad de Panamá:

"REPÚBLICA DE PANAMÁ

Poder Ejecutivo Nacional
Ministerio de Gobierno y Justicia
Departamento de Justicia, Correos y Telecomunicaciones
Resolución no. 454. Panamá, abril 30 de 1947.

Cora H. Oliver, mujer, mayor de edad, de nacionalidad norteamericana, con residencia en la avenida Tívoli, por medio de apoderado, en representación de la Asamblea Espiritual de los Bahá'ís de Panamá, solicita sea reconocida como persona jurídica dicha entidad, y que se aprueben, en consecuencia sus estatutos.
Acompaña a su petición los documentos siguientes:

a) Certificado de Incorporación, equivalente al Acta de Fundación;
b) Copia de los Estatutos que rigen a la misma; y
c) Copia del Acta de la sesión en que fueron aprobados dichos Estatutos.

Del estudio de la documentación aportada se concluye que su objetivo es el de formar un capítulo en Panamá dedicado a las especulaciones espirituales, que deben seguir las prácticas y cánones religiosos especificados por 'Abdu'l-Bahá, y promover su desarrollo.
Y como del examen de los documentos en estudio, no se advierte nada que pugne con la moral ni las buenas costumbres; ni con la constitución y leyes vigentes;

SE RESUELVE:

Reconocer como persona jurídica a la asociación de carácter religioso "Asamblea Espiritual de los Bahá'ís de Panamá", fundada el 4 de agosto de 1946 en esta ciudad; y se aprueban sus Estatutos de acuerdo con lo que ordenan los artículos 18, 35, 40 de la Constitución Política de la República, y el 64 del Código Civil.

Toda modificación de los estatutos necesita de la aprobación previa para su validez.
Esta Resolución producirá efectos civiles tan pronto como sea registrada.
Comuníquese y Publíquese.
(Fdo.) Enrique Jiménez, Ministro de Gobierno y Justicia.
(Fdo.) Francisco A. Filés (hay un sello frío de la Presidencia de la República).
Es fiel copia de su original que expido a petición verbal de parte interesada hoy, 6 de mayo de 1947.
(Fdo.) Claudia Silvera (Jefe del Departamento de Justicia y Telecomunicaciones)".

"Certificado de Incorporación

La Asamblea Espiritual de los Bahá'ís de Panamá, nosotros, los abajo firmantes, mayores y residentes de Panamá, deseando formar una corporación según las disposiciones legales por este medio firmamos y reconocemos este Certificado como el siguiente:
Primero: El propósito y los objetivos para los cuales la corporación se funda son administrar los asuntos de la religión Bahá'í, revelada y establecida por Bahá'u'lláh, su Fundador; dilucidada por 'Abdu'l-Bahá, su Intérprete y Ejemplar; y por Shoghi Effendi, su Guardián; para beneficio de los bahá'ís de la ciudad de Panamá según las enseñanzas religiosas y los principios administrativos de esta Fe.
Segundo: El nombre de la corporación será "La Asamblea Espiritual de los Bahá'ís de Panamá".
Tercero: El territorio en el cual sus actividades serán dirigidas será principalmente la ciudad de Panamá.
Cuarto: El lugar principal de la adoración será situado en Panamá, Provincia de Panamá, República de Panamá.
Quinto: El número de los fideicomisarios será nueve.
Sexto: Los nombres y residencias de las personas que serán fideicomisarios hasta la primera reunión anual serán: 1.- Cora H. Oliver; 2.- Alejo Arturo Cimorra; 3.- José Vilas Granada; 4.- Higinio Malavé; 5.- Blanca de Campos; 6.- Carlos Porras; 7.- Julie Regal; 8.- Raquel Jean-François; 9.- Elsa Rohrmoser.
Séptimo: La fecha de su reunión anual será el 21 de abril de cada año".

El registro de nuestra primera personería jurídica como una religión independiente con todos sus estatutos ante el Gobierno de Panamá fue todo un éxito, y llegué a servir en la misma en calidad de miembro por 52 años. El distinguido abogado, Dr. Javier Lasso de la Vega y Recuero, fue quien tramitó toda la documentación legal para la obtención de dicha personería jurídica y ofreció sus servicios legales gratuitos.

Dr. Javier Lasso de la Vega y Recuero.

La Sra. Cora H. Oliver enriqueció mi alma tan profundamente. Recuerdo que, cuando el Guardián de la Fe Bahá'í enviaba algún Mensaje, ella siempre lo compartía conmigo, y tratabamos de compenetrarnos en lo que Él quería comunicarnos.

Desde 1946 que ingresé a la Fe Bahá'í, durante el Segundo Plan de Siete Años hasta 1950, fue la época para mi aprendizaje, observación, templanza y pruebas.

La unidad del trabajo ante el grupo enriquecía mi existencia. En los trabajos de enseñanza, a través de todos los medios de comunicación prevalecía la administración constante, las clases de profundización y el conocimiento que se recibía nos envolvía en fortaleza y unidad.

No hay barreras cuando el espíritu del hombre está unido, y eso se expresa a través de nuestra mirada. Llegamos a compenetrarnos tanto, que pasamos días enteros juntas haciendo tantos proyectos de enseñanza. Antes de 1946, no había Asambleas Espirituales Locales incorporadas en ningún sitio en Panamá. El plan de trabajo se llevaba a cabo mediante clases contínuas por días, semanas y meses en diferentes sitios, a saber: ciudad de Panamá y ciudad de Colón.

Con frecuencia, íbamos el grupo de la ciudad de Panamá, a enriquecer y ayudar al grupo de la ciudad de Colón. Por años, íbamos a Chorrera y a todos esos lugares donde podíamos dar el Mensaje de Bahá'u'lláh. Las reuniones intercomunidades nos consolidaban. Esto me llevaría a través de los años, para ver el desarrollo de la Fe en una esfera sólida para la preparación de grandes trabajos que desconocía, que al tiempo se desarrollaría como las propias fundaciones para las glorias de la enseñanza en la República de Panamá.

Realizamos intensamente trabajos de profundización y tuvimos el privilegio de tener con nosotros maravillosos pioneros y verdaderos maestros bahá'ís que nos orientaron y guiaron.

A las reuniones bahá'ís, siempre acudían una cantidad extraordinaria de pioneros. Venían del Norte para poder llevar la Fe a Sur América y se detenían en Panamá para dar su charla en el Centro Bahá'í, que era el apartamento de la Sra. Louise Caswell.

Estos pioneros fueron incansables. Naturalmente, no podían trabajar solos. Tenían que trabajar con los primeros bahá'ís nativos del país para así unir fuerzas y poder ampliar el trabajo de enseñanza.

Se utilizó un manual de estudio bajo el título del "Plan Divino", un compendio voluminoso que fue editado. Unos años atrás, solamente teníamos los siguientes libros traducidos al español: "Oraciones Bahá'ís", "Bahá'u'lláh y la Nueva Era"; y "La Dispensación de Bahá'u'lláh". Recuerdo la vasta publicidad que se daba a la Fe Bahá'í en aquella época y allí están los informes como testimonio.

En un mes, habían hasta 50 anuncios de la Fe, y estos se publicaban gratuitamente en el diario "La Estrella de Panamá". De esta manera la Fe Bahá'í llegó a todos los moradores del Istmo.
(Ref. Compilación: LA FE BAHÁ'Í - *Compilación de Artículos de Periódicos (1945-1955)* Panamá, República de Panamá por Raquel J.F. de Constante enviado a la Casa Universal de Justicia en Haifa, Israel).

Entre los Mensajes del Amado Guardián que la Sra. Cora H. Oliver compartió conmigo, recuerdo en especial el Mensaje del 8 de noviembre de 1948. Después que ella terminó de leerlo, no pueden imaginarse el fuego que creció dentro de mi alma, para darle firmemente todo mi apoyo a estas nobles damas pioneras quienes provenían de otros países; desconociendo el idioma, dejando atrás sus trabajos y familias, y que por primera vez venían a la República de Panamá para esparcir el Mensaje de Baha'u'lláh.

En una parte el Mensaje decía:
"Los miembros de estas comunidades de América Latina y sobre todo sus representantes nacionales recientemente elegidos desearán desplegar, durante este periodo de transición, un espíritu de dedicación, una tenacidad de propósito, un deseo de sacrificio propio, que sobrepasará a cualquier cosa ya manifestada en su historia pasada".

Lo que he caminado, no lo puedo contar. Nada más cuenta el haber permanecido firme en esta bendita Causa. Permanezcan firmes, permanezcan seguros, porque al final del camino solamente cuenta lo lo que hemos hecho con nuestra alma.

Nuestro Amado Guardián, Shoghi Effendi, en una carta a un creyente en agosto 1949 dijo que:
"*Lo más importante de nuestra vida es nuestra alma; no importa lo que hayamos hecho; no importa el camino que hayamos recorrido; no importa si nos han juzgado; no importa si nos han maltratado; las dificultades de este mundo pasan y lo que nos queda es lo que hemos hecho de nuestras almas. Así, que es a esto a lo que debemos mirar para hacernos más espirituales, acercándonos más a Dios, sin importar lo que tenga que pasar nuestras mentes y nuestros cuerpos*".

Capítulo 12
CRUZADA MUNDIAL DE DIEZ AÑOS

La Sra. Cora H. Oliver fue una de las primeras pioneras residentes en Panamá durante el Segundo Plan de Siete Años(1946-1953) del Amado Guardián, y llegó a formar parte de la Cruzada Mundial de Diez Años en la conquista espiritual del planeta que lanzó el Amado Guardián, llegando a ser "Caballero de Bahá'u'lláh".

En cuanto al título de "Caballero de Bahá'u'lláh", en el libro "La Perla Inapreciable" de Rúhíyyih Rabbani, págs. 499 - 500, encontramos la siguiente información sobre el mismo:

"Tres semanas después de la apertura de la Cruzada, Shoghi Effendi cablegrafió al mundo bahá'í que: "La tarea primordial que desafía a los promotores del Plan era la necesidad de dispersión inmediata, resuelta, mantenida y universal por todos los territorios no abiertos".
Entonces hizo un llamado pidiendo que se levantasen 130 "guerreros bahá'ís", para llenar los vacíos en los territorios no conquistados del globo durante el primer año de la Cruzada.
Cuatro meses después…más de 300 creyentes se habían ofrecido como pioneros.
Fue en septiembre de 1953 cuando Shoghi Effendi anunció los primeros nombres de los que inscribió en el "Rol de Honor"; el cual, una vez completado, tenía el propósito de colocar debajo del piso, a la entrada de la Sagrada tumba de Bahá'u'lláh en Bahjí, un lugar digno para sus heroicos "Caballeros".
…Y, en su Mensaje de Ridván de 1954, pudo dar las buenas nuevas: Que los Caballeros del Señor de las Huestes, en cumplimiento de Su sublime misión por la conquista espiritual del planeta, habían abierto 100 territorios".

En 1953, el Guardián tenía al mundo Bahá'í enfocado en la Cruzada Mundial de Diez Años: "*La conquista espiritual del planeta*". El llamado llegó en todo el globo donde habían bahá'ís. Esto fue un llamado histórico, glorioso, dividiendo las áreas del mundo y aquellos quienes se levantaron para abrir nuevos territorios se convirtieron en "Caballeros de Bahá'u'lláh".

Para el Amado Guardián, dentro de la Cruzada Mundial de Diez Años, era de gran significado llevar el Mensaje de Bahá'u'lláh a todas las razas y culturas del mundo. Hay varias cartas dirigidas a la primera Asamblea Espiritual Nacional Regional de México, Centroamérica y las Antillas donde se hace énfasis sobre Su preocupación por las minorías.

El flujo de pioneros era constante; y siendo Panamá un paso obligado para los que venían a servir, teníamos el privilegio de recibir constantemente sus visitas, sus conferencias y sus alegrías espirituales, que nos fortalecían. Fueron intensas estas visitas. Ellos compartían con nosotros sus alegrías cuando recibían cartas del Amado Guardián, quien los alentaba y les daba el espíritu para seguir llevando el Mensaje a las masas.

Yo viví esta Cruzada Mundial de Diez Años, esta gloriosa jornada de Shoghi Effendi, y cómo fue posible que un solo hombre levantara un ejército espiritual en todos los continentes. Y a ese ejército Él les dio un título y les dijo: "*Aquellos que dejen su tierra y vayan a abrir una nueva localidad, sea donde esté, escribiré su nombre en letras de oro y se llamarán "Caballeros de Bahá'u'lláh".*

Han transcurrido los años… y en1992, cuando Bahá'u'lláh cumplió 100 años de Su ascensión; yo estaba en Bahjí, Israel y vi esa realización, de cómo estos Caballeros fueron glorificados, los que conquistaron el planeta que se denominó la Gran Cruzada Espiritual de Bahá'u'lláh. En ese gran evento, asistieron más de 3,000 bahá'ís, incluyendo 113 "Caballeros de Bahá'u'lláh", representando 200 países y territorios independientes, siendo esta su primera celebración histórica.

¡Cuán esplendorosa esa gloriosa mañana del 28 de mayo de 1992, cuando estuve junto a mis queridos hermanos bahá'ís, quienes llegaron de todas partes del mundo a rendir homenaje al Rey de Reyes: Bahá'u'lláh!

La suave brisa de una inolvidable alborada acariciaba mi faz y todos juntos, conmovidos en un solo propósito. La tranquilidad absoluta y la paz que rodeaba mi alma me hacían sentir una alegría indescriptible por haber permanecido firme durante estos largos años, nutriéndome el alma para así poder alcanzar aunque sea una pequeña luz y conducirme hacia el camino de paz y dicha.

Tranquilos y absortos, rodeados del suave viento que nos acariciaba, envueltos en un silencio penetrante, nuestra alma tranquila, desprendida del mundo material; nos preparábamos para rendir tributo al Amado de los Amados: Bahá'u'lláh. Allí, frente a Su tumba, flotaba el poder divino de Dios, rodeado de flores que engalanaban el sitio Más Sagrado y privilegiado de la tierra, el Qiblih; convirtiendo nuestro ser en un espíritu renovador para darnos fuerza, para seguir con firmeza y perseverancia hacia el triunfo de Su Causa.

Cómo quisiera poder cantar tanta alegría espiritual, pero es tal la alegría que estoy conmovida en absoluto éxtasis, al gozar de esta inmensa ocasión que no ha de volver sino después de un siglo.
Las velas que ardían en los alrededores de la Mansión de Bahá'u'lláh, en toda la inmensa extensión del jardín, daban su última despedida, consumiéndose para dar luz a nuestras almas.
Cuando las oraciones celestiales se elevaron aquel amanecer, sellaron para la posteridad nuestra alabanza y gratitud hacia Aquel que ha dado todo su sufrimiento en nombre de Dios; para una humanidad enriquecida y un mundo de paz y unidad, que llevarán a los hombres hacia su seguridad y triunfo.

Yo vi la procesión en ese lugar tan precioso. La mañana tan llena de luz, las flores con su aroma. Caminaban todo ese contingente de personas, almas puras, desprendidas y sacrificadas; que fueron aquellos que conquistaron el planeta, que dieron gloria a estos lugares que Él marcó hasta el último momento de su vida; mostrando en su mapa mundial el progreso del trabajo, e indicando las

victorias ganadas. Shoghi Effendi marcaba: "tal creyente ganó esto, tal creyente ganó lo otro". Algunas de estas bellas almas también las llegué a ver. Fue un día inolvidable, demasiado inolvidable, que vivirá eternamente en mi recuerdo. Esto fue en conmemoración del Centenario de la Ascensión de Bahá'u'lláh. Y en ese lugar estaban presentes los "Caballeros de Bahá'u'lláh"; aquellas preciosas almas que sacrificaron todo por amor y lealtad a Bahá'u'lláh, dejando fortunas, dejando posiciones, dejando familias, para abrir lugares legendarios que solamente si ustedes tienen interés, hay libros que relatan la historia de cómo sobrevivieron, qué luchas hicieron y cómo establecieron la Fe Bahá'í. Entre ellas estaba mi preciosa madre espiritual, Cora H. Oliver, quien en 1953, respondiendo al llamado del Amado Guardián, se fue de pionera a Honduras Británica. Teníamos 20 años que no nos veíamos (la última vez fue en 1972 durante la inauguración del Templo Bahá'í de Panamá), y fue un momento muy conmovedor y de profundo regocijo y goce espiritual.

También tuve la oportunidad de reencontrarme con la pionera Gayle Woolson, "Caballero de Bahá'u'lláh", título que se ganó por ser una de las que se levantaron para abrir nuevos territorios de acuerdo con las metas de la Cruzada Mundial de Diez años.

Como recompensa, el Amado Shoghi Effendi les prometió a estos valientes pioneros que sus nombres serían puestos en un Rollo escrito con letras de oro y colocado debajo del piso en la entrada de la Sagrada tumba de Bahá'u'lláh en Bahjí, Israel.

Ahí venían esos frágiles Caballeros. Algunos ya ni podían caminar, en sillas de ruedas, con bastones, acompañados por familiares que los conducían.

En esa procesión también iban los miembros de la Casa Universal de Justicia y las Manos de la Causa de Dios vivientes, para depositar los nombres de estos valerosos "Caballeros de Bahá'u'lláh" en un Rollo. Se abrió allí el sitio en la entrada de la Sagrada Tumba y se colocó el Rollo de Honor.

Estoy tratando de transmitirles mis sentimientos, pero no tengo palabras para expresarles lo que realmente sentí y pude ver. Presencié el sacrificio de cómo Shoghi Effendi sólo, pudo con ese espíritu y esa mística. Hablar de Él…era correr; hablar de Él…era no preguntar; hablar de Él…era obedecer; hablar de Él…era creer; y hablar de Él…era servir y servir.

Capítulo 13 / *CORA H. OLIVER Y AMELIA COLLINS*

La señora Cora H. Oliver, "Caballero de Bahá'u'lláh", fue mi madre espiritual, quien me enriqueció con sus conocimientos y experiencia administrativa en las enseñanzas de la Fe Bahá'í.
Ella provenía de una familia irlandesa y tuvo el gran honor de conocer personalmente a la Sra. Amelia Collins, benefactora de la Fe Bahá'í, quien residía en Chicago, Estados Unidos; y que el 24 de diciembre de 1951 fue elevada al rango de Mano de la Causa de Dios, en el primer contingente de Manos vivientes designada por Shoghi Effendi.

La Sra. Amelia Collins fue uno de los miembros que formó parte de la primera Asamblea Espiritual Nacional de los Bahá'ís de Canadá y Estados Unidos en 1925. Años después, en 1948, estas Asambleas se separaron y la Sra. Amelia Collins formó parte de la primera Asamblea Espiritual Nacional de los Bahá'ís de los Estados Unidos; la cual tuvo la gran tarea de organizar el lanzamiento de la Fe Bahá'í en la América Latina.
Y fue a través de la creación del Comité Interamericano, que se llevó a cabo la formación de las dos Asambleas Espirituales Nacionales Regionales para la América Latina, que culminó en su formación en el Ridván de 1951. A saber: La Asamblea Espiritual Nacional de México, Centroamérica y Las Antillas; y La Asamblea Espiritual Nacional de Sur América.
Es interesante mencionar que el Comité Interamericano nos enviaba, de tiempo en tiempo, bahá'ís norteamericanos para orientarnos. Entre éstos, recuerdo al Sr. Edwin Matoon, Srta. Elizabeth Cheney y Sra. Dorothy Baker; y de esta manera se organiza en Panamá un Comité de enlace llamado Comité de Enseñanza Bahá'í para Meso-América (CEBMA). El Comité Interamericano estaba al corriente de los trabajos de los pioneros en Honduras, Guatemala, Costa Rica, Nicaragua, México, El Salvador, Panamá y Las Antillas, así como Puerto Rico, para ayudarnos en la formación

de las primeras Asambleas Espirituales Locales de cada país. Estos pioneros a su vez rendían informes al Comité Interamericano de los Estados Unidos.

Además, la Sra. Amelia Collins fue nombrada, por el Amado Guardián, miembro y Vice-Presidente del Consejo o Concilio Internacional Bahá'í, el 9 de enero de 1951; sirviendo en dicha capacidad desde 1951 hasta 1961 en Haifa, Israel.
En cuanto al Consejo o Concilio Internacional Bahá'í, encontramos en el libro "La Perla Inapreciable" de Rúhíyyih Rabbani en página 299, que el 9 de enero de 1951, el Amado Guardián, Shoghi Effendi envió un histórico cable con el siguiente Mensaje:
"Proclamo Asambleas Nacionales Oriente/Occidente importante decisión que hace época, de formar primer Consejo Internacional Bahá'í precursor Suprema Institución Administrativa destinada emerger plenitud tiempo dentro recintos bajo sombra Centro Espiritual Mundial Fe ya establecido ciudades gemelas 'Akká y Haifa".

De esta manera, la Sra. Amelia Collins, visitó Panamá en varias ocasiones durante esa época, sembrando la base para la formación de la primera Asamblea Espiritual Nacional Regional de México, Centroamérica y las Antillas; y yo tuve el gran privilegio de acompañarla durante su estancia en Panamá y participar junto con ella en varias campañas de enseñanza en la provincias de Panamá y Colón.

Después de estas campañas de enseñanza, la Sra. Amelia Collins hizo una recomendación para que yo me encargara de llevar a cabo trabajos de enseñanza en calidad de pionera en México, Centroamérica, Panamá y las Antillas para la consolidación de la Fe Bahá'í y poder ayudar en la formación de la primera Asamblea Espiritual Nacional Regional.

En una carta de fecha 15 de septiembre de 1951 que el Amado Guardián me escribiera, se hace reconocimiento de mis servicios en el trabajo de la enseñanza y consolidación desempeñados en estas áreas.

La *Sra. Amelia Collins* y la Comunidad Bahá'í de Panamá y Colón.

Capítulo 14

HISTORIA DEL ROSARIO BAHÁ'Í

Y así, la hermosa amistad espiritual entre la Sra. Amelia Collins y mi persona creció y dio frutos a través de los años, que se vio coronada con un gran acontecimiento único y místico, como fue relatado por el Sr. Donald R. Witzel en su libro "Los Escogidos de la Promesa de Dios".

En dicho libro, págs. 118-119, el Sr. Witzel escribe lo siguiente:
"A principios de 1959, hice mi primera peregrinación desde Nicaragua a la Tierra Santa, y que me había sido concedida por Shoghi Effendi antes de fallecer, para el 8 de enero de 1958. Antes de salir, la Sra. Raquel J.F. de Constante de ciudad Panamá, me pidió el favor de que tratara de conseguirle un rosario bahá'í, de la Sra. Collins, usado por la Sagrada Familia. Prometí que iba a tratar de hacerlo, pero no sabía cómo.

La segunda noche del peregrinaje a la hora de cenar, sentado al lado de la Sra. Collins, ella me dijo que sentía que yo tenía algo que decirle; y así, con gran alivio, le conté el pedido de Raquel. Ella me dijo que lo meditaría y rezaría. La próxima noche me entregó un rosario para Raquel que una señora le había entregado. Esta señora había trabajado para la Sagrada Familia cuando era más joven, y fue descendiente de los que acompañaron a Bahá'u'lláh en su destierro. ¡Para mí era un milagro!".

Y así, el 28 de marzo de 1959, la Sra. Amelia Collins le escribió a la Sra. Raquel desde Haifa, Israel, la historia del rosario y esto es un extracto de su carta:

"Preciosa Raquel:
Sobre el rosario que te estoy enviando, es muy interesante que este rosario me fue entregado en la mañana de Naw-Rúz, por unos antiguos creyentes que han vivido aquí desde los tempranos días de la Causa.
Sus antepasados llegaron con Bahá'u'lláh. Ya están muy frágiles. La esposa vino a mi puerta el día de Naw-Rúz y dijo que quería hablar conmigo.

Primero me dio saludos de Naw-Rúz y puso este rosario en mis manos, y dijo que ellos querían que yo lo tuviera y que podía usarlo para rezar por ellos.
Esto ya lo hice y ahora te lo estoy enviando...pues sé que este rosario significará mucho más para ti, porque quizás fue usado hace 50 o 60 años. Puesto que no hablan inglés, estoy citando lo poco que conozco de la historia de él. La pequeña caja que te estoy enviando, parecía apropiada para este tesoro.
Con mi más profundo amor, afectuosamente, Milly".

A continuación, extracto de una carta con fecha de 7 de julio de 1959 de la Sra. Cora H. Oliver, "Caballero de Bahá'u'lláh" y pionera en Belice, dirigida a la Sra. Raquel de Constante sobre este acontecimiento:

"Querida Raquel:
Ahora es el tiempo para contarte sobre el rosario que nuestra preciosa y reverenda Mano de la Fe, Sra. Amelia Collins te envió. Me contó la historia cuando estuvimos juntas en Haifa en mayo de este año.
Durante los días del Maestro 'Abdu'l-Bahá, a una joven que servía en Su casa le fue dado el rosario que tú ya tienes. Mientras crecía, se casó y vivió cerca de la Casa del Maestro en Haifa. Un día después de que la Sra. Collins fue a vivir a Haifa, Israel esta mujer llegó donde la señora Collins pidiendo oraciones especiales por las dificultades que estaba enfrentando, y trajo el rosario para este propósito. Más tarde ella dejó Haifa, pero el rosario le fue entregado a Amelia. La Sra. Collins estaba ansiosa por enviarte algo que tuviera un significado especial, y es por eso que tomó tanto tiempo, porque un rosario usado por 'Abdu'l-Bahá no es común en estos días. Ella me pidió escribirte esta historia.
Con el cariño de siempre, Corita".

La benefactora de la Fe Bahá'í, señora Amelia Collins, cuyo nombre fue distinguido por el Amado Guardián en el portón de la entrada a la Mansión de Bahá'u'lláh en Bahjí, Israel y donde reposan Sus Sagrados restos, vino a Panamá en el año 1953 y me entregó personalmente un regalo muy preciado que consistía en una reliquia, la cual era un pedazo del manto en que se envolvió el ataúd Sagrado de Bahá'u'lláh. Además, me hizo entrega de una linda foto del Amado Guardián Shoghi Effendi, cuando aún era un pequeño niño.

La Mano de la Causa, Sra. Amelia Collins, falleció en Haifa, Israel el 1 de enero de 1962 a los 88 años de edad.

Las Manos de la Causa de Dios enviaron a todas las Asambleas Espirituales Nacionales del mundo el siguiente cable:

"Con más profundo pesar compartimos noticia mundo bahá'í fallecimiento caramente amada Mano Causa sobresaliente benefactora Fe Amelia Collins. Inagotable sostenimiento, amor, devoción, Amado Guardián más oscuro período su vida, le traía bendición única su afecto profundo, aprecio, confianza y honor, asociación directa labor Centro Mundial. Servicios singulares cada campo inolvidables actividades bahá'ís. Compra sitio Mashriqu'l-Adhkár Monte Carmelo, regalos generosos acelerando construcción Templos Madres cuatro continentes y adquisición Hazíratu'l-Quds dotaciones nacionales, sostenimiento constante frente interno empresas enseñanzas mundiales entre sus donaciones magníficas. Urgimos Asambleas Nacionales efectuar reuniones memoriales, especialmente Templos, conmemorar su ejemplo brillantes servicios incesantes mantenidos hasta último aliento".

Mano de la Causa de Dios.
Sra. Amelia Collins.

Segunda Parte

PRIMER Y SEGUNDO CONGRESO BAHÁ'Í LATINOAMERICANO

Capítulo 1

PRIMER CONGRESO BAHÁ'Í LATINOAMERICANO

En el año de 1946, la Fe Bahá'í se encontraba bajo el Ministerio del Amado Guardián, Shoghi Effendi, y en pleno desarrollo del Segundo Plan de Siete Años (1946-1953).
Y fue durante ese año y hasta 1949, que serví como miembro de la primera Asamblea Espiritual Local de Panamá, debidamente incorporada, y trabajé en los programas locales de enseñanza; asistiendo al primer Congreso Bahá'í Latinoamericano celebrado en la ciudad de Panamá del 21 al 25 de enero de 1946, en la Universidad Interamericana de Panamá.

La idea de este Congreso fue concebida por la Sra. Loulie Mathews; y fue aprobada por el Amado Guardián y la Asamblea Espiritual Nacional de los Estados Unidos y el Canadá. La finalidad de este Congreso era relacionar a los bahá'ís con los hermanos de diferentes países del Sur y Centroamérica, y cruzar ideas para aportar sugerencias para la enseñanza.

Este Congreso se llevó a cabo bajo los auspicios del Comité Interamericano y la Escuela Bahá'í Internacional de Colorado Springs, Estados Unidos; y el Amado Guardián escribió que a Panamá le correspondía el gran honor de tener el primer Congreso Bahá'í de América Latina, el cual sería seguido por muchos otros en varios países.

Sin embargo, la responsabilidad de este primer Congreso recayó sobre la Asamblea Espiritual Local de Panamá, quien dirigió este histórico acontecimiento.

Dicho Congreso contó con los siguientes representantes:
Estados Unidos…….....…Sra. Amelia E. Collins
Guatemala…….....….....Sr. Alejandro Baldizón
El Salvador…….....…..Srta. Clara Luz Montalvo
Honduras…….....……Sra. Natalia Chávez
Nicaragua…….....…...……Dr. Robert M. Hooker
Costa Rica…….....……Sr. Carlos Porras
Cuba…….....……Dr. Walter Blomquist
Venezuela…….....…...…Sra. Yolanda Stronach
Chile…….....….. Sres. Hugo de Arteagabeitia
Sargento James Barrett

También se encontraban presentes seis pioneras: Sra. Cora H. Oliver, Sra. Louise Caswell, Srta. Julie Regal, Srta. Elizabeth Cheney, Srta. Louise Baker y Sra. Galye Woolson.

Le correspondió a la Sra. Louise Caswell (pionera de Panamá) explicar el significado del primer Congreso Bahá'í Latinoamericano.

Durante los cinco días del Congreso se celebraron reuniones de estudio y discusión en la mañana; y en las noches se llevaron a cabo conferencias públicas.

Las reuniones tuvieron lugar en nuestro Centro Bahá'í, ubicado en la Avenida Tívoli, no. 6, apartamento 10, desde las 9:30 a.m. a 11:30 a.m., que era la residencia de la Sra. Louise Caswell y Srta. Julie Regal.

El Congreso gozó de abundante y magnífica publicidad en los dos periódicos principales: "La Estrella de Panamá" (diario matinal) y "El Panamá-América" (diario vespertino); apareciendo la mayor parte de esta publicidad en "La Estrella de Panamá". También en "El Mundo Gráfico" (semanal pictorial), hubo publicidad de este Congreso.(*)

**Véase Anexo II - Programa del Primer Congreso Bahá'í Latinoamericano (1946), págs. 380-382.*

Diversos Aspectos del Primer Congreso Bahá'í Latinoamericano (1946).

El viernes 25 de enero a las 8:00 p.m., se clausuró dicho Congreso con una conferencia basada en "La Paz", que se llevó a cabo en el aula máxima de la Universidad Interamericana.

El primer conferencista fue el Dr. Octavio Méndez Pereira, Rector de la Universidad Interamericana y delegado de Panamá a la Conferencia de las Naciones Unidas en San Francisco; quien disertó sobre "El Problema de la Paz a la luz de la Conferencia de San Francisco".

Dr. Octavio Méndez Pereira.

La segunda conferencista fue la Srta. Elizabeth Cheney (1) con el tema: "El Plan Bahá'í para la Paz", que versó sobre la Paz Menor; y la tercera conferencista fue la Sra. Gayle Woolson, quien presentó el tema: "La Más Grande Paz".

Elizabeth Cheney.

Gayle Woolson.

---

(1) Renombrada pionera bahá'í, nació en Filadelfia, Pensilvania, Estados Unidos. Escritora y editora de dos diarios "The Lima Morning Star" y "The Lima Free Press".

En “Noticias Bahá’ís Interamericanas”, Edición del Congreso, No. 3, de febrero de 1946, año 102 Era Bahá’í, se hace referencia a este histórico Congreso, a saber:

“Toda la ciudad de Panamá fue saturada con noticias y anuncios del Congreso por medio de publicidad sin precedente en los periódicos, la radio, cartelones e invitaciones personales, hasta tal punto que, cuando algunos de los representantes entraban en las tiendas, eran reconocidos por los dependientes como bahá’ís que habían llegado para asistir al Congreso, interesándose por saber algo de la Fe Bahá’í.

…El Congreso fue un acontecimiento inspirador, emocionante e inolvidable, que fortaleció los lazos de amor y unidad entre los creyentes de las tres Américas; dando luz a una mayor determinación para una acción unida en nuestros esfuerzos en pro del adelanto de la Causa en todos sus aspectos.

Quedó demostrado que el mencionado Congreso sirvió de un poderosísimo medio para unirnos, inspirarnos y coordinar nuestras actividades y esfuerzos; y bañarnos en la luz del radiante espíritu que se derrama de tal asociación y amor bahá’í, así como también despertar en el público en general de la ciudad de Panamá un mayor interés y reconocimiento del gran alcance e importancia de nuestra Fe en el porvenir del mundo.

Como un prólogo del Congreso, la Asamblea Espiritual Local de Panamá ofreció una recepción en la noche del domingo 20 de enero, en honor de los visitantes bahá’ís de otros países de América, que habían llegado para asistir al primer Congreso Bahá’í Latinoamericano.

Fue un acontecimiento animado de un espíritu alegre y emocionante; estando juntos tantos amigos de diferentes países reunidos por primera vez en semejante ocasión en América Latina.

La presencia en el Congreso de la Sra. Amelia Collins, representante oficial de la Asamblea Espiritual Nacional de los Bahá'ís de los Estados Unidos y el Canadá, y del Comité Interamericano, fue muy grata e iluminadora para todos los asistentes.

Sra. Amelia Collins y participantes al Primer Congreso Bahá'í Latinoamericano (1946).

La Sra. Amelia Collins hizo muchos relatos relacionados con sus dos visitas a Haifa, Israel; y cada vez que ella hablaba nos transportaba, y parecía realmente como si estuviéramos pisando el suelo de la floreciente ciudad; en un acercamiento espiritual más íntimo con nuestro Amado Guardián, Shoghi Effendi.

Como la Sra. Amelia Collins había viajado a todas partes del mundo, compartió sus interesantísimas experiencias con un círculo anhelante de bahá'ís que no perdíamos una sílaba de las que ella empleaba para darlas a conocer.

Muy regocijada, compartió una grata experiencia que había tenido en Panamá. Explicó que cuando se disponía a asistir a la sesión de la noche el lunes 21 de enero, poco tiempo después de haber llegado a esta ciudad, se imaginó que iba a participar en una reunión en la que estarían solamente algunas de las pioneras que trabajan en América Latina, un grupo pequeño de unas cinco o seis personas. Sin embargo, al abrir la puerta, además de su asombro, se vió reflejada la felicidad en su rostro al encontrarse con el apartamento repleto de gente incluyendo a representantes de varios países latinoamericanos.

La unidad, regocijo y exaltación que permeaba aquella reunión y las otras del Congreso la impulsaron a decir: "El espíritu del Congreso me pareció identificado, más que ningún otro, con el que se aprecia en Haifa. Es algo que yo no había experimentado desde 1938, la última vez que visité al Guardián de nuestra Fe".

Después del Congreso, la Sra. Amelia Collins tuvo la oportunidad de reunirse con la Asamblea Espiritual Local y llevar a cabo una consulta muy especial.

A continuación, cable enviado al Amado Guardián en relación el Primer Congreso celebrado en la ciudad de Panamá del 21 al 25 de enero de 1946:

"Éxito Congreso. Guatemala, El Salvador, Honduras, Nicaragua, Costa Rica, Cuba, Venezuela, Chile, representados; también Amelia Collins, seis pioneras. Reuniones bien concurridas, reacción entusiasta, publicidad gratis por periódicos y radio sin precedente. Agradecimiento profundo por sus oraciones. Todos unidos enviamos sentido cariño y manifestamos determinación para acción unificada".

A continuación, respuesta del Amado Guardián:

"Regocijado. Aseguren a asistentes agradecimiento profundo, oraciones amorosas para la extensión del campo de sus actividades meritorias".

Shoghi Rabbani

Capítulo 2

SEGUNDO CONGRESO BAHÁ'Í LATINOAMERICANO

Debido al éxito obtenido con el Primer Congreso Bahá'í Latinoamericano, Panamá fue escogida nuevamente como sede del Segundo Congreso Bahá'í Latinoamericano que se llevó a cabo del 19 al 24 de enero de 1947; y el cual contó con la participación de delegados enviados por los diferentes países de la América Central, las Antillas y algunos de América del Sur y de los Estados Unidos. En ese entonces habían 21 creyentes en toda la República de Panamá, *5 en Colón y 16 en la ciudad de Panamá*.

Banquete ofrecido durante el Segundo Congreso Bahá'í Latinoamericano. (1947).

En "El Mundo Gráfico" (Panamá, sábado 25 de enero de 1947) se publicó lo siguiente:
"El propósito de este Congreso fue reunir a todos los representantes bahá'ís para estrechar aún más los lazos de confraternidad y amor ya existentes; también realizar estudios sobre los problemas de cada comunidad.

A este Congreso asistieron los siguientes delegados:
Por México: Sr. Carlos Vergara
Por Guatemala: Sr. Alejandro Baldizón
Por El Salvador: Dr. David Escalante
Por Nicaragua: Dr. Robert Hooker
Ing. Antonio Bonilla
Por Honduras: Srta. Natalia Chávez
Por Costa Rica: Sra. Isabel de Porras
Por Panamá: Sra. Blanca de Campos
Por Cuba: Sr. Santos de la Torre Orille
Por Jamaica: Sr. William Mitchell
Por Venezuela: Sra. Gayle Woolson
Por Colombia: Sr. Pablo Bonilla
Por Chile: Sr. Artemus Lamb
Por Estados Unidos: Sr. Charles Mason Remey

Durante el tiempo que duró el Congreso, los delegados trabajaron arduamente, uniendo esfuerzos hacia un mismo fin: el bienestar de la humanidad.
También ofrecieron cada noche conferencias relacionadas con el mejoramiento de la vida, tanto espiritual como en el campo de la organización mundial, que guía hacia el completo establecimiento de la paz.
Durante la ceremonia de inauguración que se efectuó en el Centro Bahá'í, la Asamblea Espiritual Local de los Bahá'ís de Panamá agasajó a los representantes de los países hermanos que asistieron al Congreso.

La finalidad de este Congreso era la de dar los primeros pasos para la formación de una Asamblea Espiritual Nacional Regional que abarcaría a todos los países de la América Central, México y las Antillas para el año 1951.

Actualmente, toda la América Latina se encontraba bajo la dirección de la Asamblea Espiritual Nacional de los Bahá'ís de los Estados Unidos y el Canadá.
Durante el Congreso, se efectuaron sesiones matinales y reuniones públicas todas las noches, en el Centro Bahá'í en Ave. Tívoli, no. 10, apartamento18.

Reuniones Públicas durante el Congreso (1947).

Delegados y Asistentes al Congreso Bahá'í celebrado en la Ciudad de Panamá (1947).

Entre los conferencistas participaron: el Dr. David Escalante (El Salvador) y la Srta. Raquel Jean-François (Panamá) con el tema: *"Principios de la Fe Bahá'í"*; el Sr. Artemus Lamb (Chile) con el tema: *"Un Orden Mundial, ¿Orgánico o Superficial?"*; el Ing. Antonio Bonilla (Nicaragua) y Sr. William Mitchell (Jamaica) con el tema: *" La Institución del Guardián como Símbolo Trascendental de Unidad Mundial"*; el Sr. José Vílas Granada (Panamá), Sr. Alejandro Baldizón (Guatemala) y Sr. Carlos Vergara (México) con el tema: *"El Poder del Espíritu y el Momento Actual"*.

La clausura tuvo lugar en el aula máxima de la Universidad Interamericana a las 8:00pm con la participación de los siguientes conferencistas:
El Ministro de la China en Panamá, el Dr. Tu Yuen-Tau, quien disertó sobre *"La Filosofía China sobre Unidad Mundial"*.
El Sr. Jorge Gorgas, de las islas de San Blas, quien disertó sobre *"La Contribución del Indio a la Cultura y Progreso de América"*.
El Prof. Baltazar Isaza Calderón, Profesor de la Universidad Interamericana quien disertó sobre *"La Educación para la Unidad Mundial"*.
El Sr. Harold Sosted, Superintendente de Instrucción, División de Escuela, Zona del Canal, con el tema *"Algunas Consideraciones Espirituales para la Educación"*.
El Sr. Sidney A. Young, Editor del *"The Panama Tribune"*, con el tema *"Unidad Mundial por la Hermandad Mundial"*.
La Sra. Gayle Woolson, pionera bahá'í con el tema *"Un Reavalúo del Proceso Histórico en Términos Modernos"*.

Sra. Gayle Woolson.

Prof. Baltazar Isaza Calderón.

El programa contó con la participación de los tenores, Sres. Carlos Porras y Emilio Cadet, destacados alumnos del Conservatorio Nacional, quienes ofrecieron selecciones clásicas acompañadas al piano por el Sr. Alcides M. Dávila. Luego, todos participaron de un banquete en el Hotel Colombia".

Banquete en el Hotel Colombia.

Recuerdo mi primera coordinación en público, y fue en el Segundo Congreso Bahá'í Latinoamericano en 1947, cuyo banquete se realizó en el Hotel Colombia; en la Plaza Bolívar, frente al edificio donde el Libertador Simón Bolívar firmó su histórica y última Proclama para los países Latinoamericanos en 1830.

RECUERDOS. Foto: E. Tejeira, 1986. La estructura fue diseñada por el arquitecto peruano Leonardo Villanueva Meyer a finales de la década de 1920. Tomado del libro 'El Casco Antiguo de la ciudad de Panamá'.

Hotel Colombia.

Llegan a mi mente las caras relucientes de los distinguidos amigos que nos acompañaron en esa clausura. Fue mi primera coordinación a la edad de 26 años y con espíritu de fe, entusiasmo y alegría lo realicé en una edad temprana de mi juventud, y sin experiencia.

Nos acompañaron distinguidas personalidades, como el Gobernador de la Provincia de Colón, Don Victor Navas; Catedráticos de la Universidad Interamericana, el dueño del distinguido diario "La Estrella de Panamá", bahá'ís pioneros, nativos y de otros países.

En el periódico, "La Estrella de Panamá" del día lunes 27 de enero de 1947 se hace referencia a este Congreso:
"Un acontecimiento de gran significación fue el banquete celebrado el sábado en el Hotel Colombia, con motivo de la clausura del Segundo Congreso Bahá'í Latinoamericano de Panamá.
Alrededor de una larga mesa se vieron personas y representantes de más de una docena de países, de todas las capas sociales y todos los colores. Todos, reunidos en un lazo estrecho de armonía, fraternidad y amor, con un solo propósito: el de establecer la justicia, la paz y la espiritualidad en el mundo.

Presidió ese banquete una simpática joven bahá'í panameña, la Srta. Raquel Jean-François. Durante el curso de la comida se escucharon expresiones de varios delegados: el Sr. Carlos Vergara de México, el Sr. Alejandro Baldizón de Guatemala, la Srta. Ofelia Montalvo de El Salvador, la Sra. Natalia de Chávez de Honduras, el Ing. Antonio Bonilla de Nicaragua, la Sra. Isabel de Porras de Costa Rica, el Sr. Santos de la Torre de Cuba, el Sr. William Mitchell de Jamaica y la Sra. Blanca de Campos de Panamá, y los bahá'ís viajeros: la Srta. Evelyn Larson de Nicaragua, la Sra. Gayle Woolson de Caracas, Venezuela y el Sr. Artemus Lamb de Santiago, Chile. Después el Sr. Santos de la Torre, delegado de Cuba, recitó el poema "Nueva Vida" del cual él es el autor, y el Sr. Carlos Porras, tenor, cantó bellas canciones.
…alegría especial le proporcionó al banquete la presencia de los no-bahá'ís simpatizantes, entre ellos: el Sr. Tomás Gabriel Duque, Director del diario "La Estrella de Panamá"; el Gobernador de Colón, Don Victor Navas; el Licenciado Javier Lasso de la Vega, la Sra. lola de Maya y el Sr. Carlos Troetsch, Presidente de la Sociedad Teosófica; quienes contribuyeron al brillo del programa con significantes frases. También se destacaron el Dr. Tu Yuen-Tau, Ministro de la China en Panamá, el Profesor Baltazar Isaza Calderón y el Sr. Jorge Gorgas de las Islas de San Blas y su señora.

El renombrado escultor Antonio del Villar, quien conoció a ‘Abdu’l-Bahá en Nueva York en 1912, llegó de Caracas, Venezuela con un busto de ‘Abdu’l-Bahá que acababa de hacer especialmente para la ocasión del Congreso. (El escultor Antonio del Villar vino a Panamá para hacer la escultura de la estatua de Franklin D. Roosvelt). Después de unas emocionantes palabras del escultor y una canción por el Sr. Carlos Porras, se terminó el banquete con una oración por la unidad del mundo”.

Y así, después del Segundo Congreso de 1947 se llevaron a cabo congresos anuales por todo el territorio centroamericano hasta el año 1950, con el fin de preparar a los bahá’ís en la enseñanza para ir asumiendo mayores responsabilidades. Hubos congresos en Panamá, Costa Rica, Nicaragua, Honduras, El Salvador, Guatemala, y México. Durante los años 1947-1948-1949-1950 fuimos extremadamente bendecidos por el flujo constante de muchos pioneros que se detenían en Panamá, para poder llegar a su país meta. Adémas, tuvimos la oportunidad de relacionarnos con muchos bahá’ís que llegaron a ser Manos de la Causa de Dios.

Asamblea Espiritual Local de México (1948).

Comunidad Bahá'í de Guatemala.
(1949).

Srta. Rachelle Jean-François, primera de izq. a der.
Conferencia en Guatemala (1949).

Srta. Rachelle Jean-François (Conferencista),
segunda de izq. a der. en la última fila de atrás.
Conferencia en Guatemala 1949.

Comunidad Bahá'í de Guatemala.
(1950).

Comunidad Bahá'í de Honduras.
(1949 - 1951).

Asamblea Espiritual Local de Tegucigalpa - Honduras (1949).

Centro Bahá'í Tegucigalpa Honduras (1951).

Comunidad Bahá'í de Jamaica.
(1946).

Clases de niños.

Comunidad Bahá'í de Cuba.
(1950).

Comunidad Bahá'í de Panamá.
(1949 - 1950).

Comunidad Bahá'í de Panamá y Colón.
(1949 - 1950).

Asamblea Espiritual Local de Colón (1949).

Capítulo 3 / *COMITÉ DE ENSEÑANZA BAHÁ'Í PARA MESO-AMÉRICA (CEBMA)*

De 1949 a 1950, llegué a ser miembro del Comité de Enseñanza Bahá'í para Meso-América (CEBMA), con sede en San José, Costa Rica y la cual fue creada por el Guardián para el área de América Central y las Antillas. En dicho Comité, presté mis servicios como Secretaria y Tesorera. El trabajo para la enseñanza fue muy intenso. En corto tiempo, se produjeron materiales urgentes para la enseñanza en el área. Por otra parte, el boletín local empezó a funcionar como medio informativo en forma sencilla pero lleno de vigor espiritual.

Los que formaron CEBMA fueron los siguientes:
Srta. Cora H. Oliver…….....Coordinadora
Sr. Alfred Osborne……...….Vice-Coordinador
Srta. Raquel Jean-François…….....….Secretaria y Tesorera
Srta. María F. Rivera…….....……Secretaria Auxiliar
Sr. James V. Facey…….....Secretario de Actas
Sr. Manuel Gorgas……....……Vocal
Sr. Joshua Steward…….....….Ayudante para el Boletín

El trabajo directo de CEBMA era el siguiente:
1) Con los Comités Regionales;
2) Preparar materiales para la enseñanza;
3) Preparar noticias para el Boletín;
4) Los Fondos Nacionales.

El propósito de dicho Comité era impulsar y coordinar los proyectos entre los países de Centroamérica, México, Panamá y las Antillas para que posteriormente se pudiera elegir la primera Asamblea Espiritual Nacional Regional. Esta Comisión estaba bajo la dirección del Comité Interamericano de la Asamblea Espiritual Nacional de los Bahá'ís de los Estados Unidos.

En esa época, en el mundo Bahá'í solamente existían nueve Asambleas Espirituales Nacionales, a saber:
India y Burma (1923), Alemania y Austria (1923), British Isles (1923), Egipto (1924), Estados Unidos (1925), Iráq (1931), Persia (1934), Australia y Nueva Zelanda (1934) y Canadá (1948). (Véase: The Baha'í World, Vol. II, 1950-1954, pág.304).

Durante esos años, había una inquietud en los países de Centroamérica, Panamá, México y las Antillas por las enseñanzas esotéricas. En las reuniones, llegaban personas con esas tendencias, algunos confundían a los amigos bahá'ís trayéndoles inquietudes. Teníamos que profundizarnos en la Fe Bahá'í cada día. Con vigor y mucho entusiasmo nos dedicábamos a esto. Había poco conocimiento sobre la administración Bahá'í. Sin embargo, la Fe inquebrantable en nuestros corazones y la guía del Amado Guardián, nos fortalecía en la tarea por delante. La perseverancia, la obediencia y la firmeza en el Convenio fueron nuestros leales compañeros para seguir adelante.

Tercera Parte

PRIMERA ASAMBLEA ESPIRITUAL NACIONAL REGIONAL DE LOS BAHÁ'ÍS DE MÉXICO, CENTROAMÉRICA Y LAS ANTILLAS (1951)

Capítulo 1 / *PRIMERA CONVENCIÓN BAHÁ'Í*

Para la primavera de 1951, una vez llegado el Ridván, en todas las capitales de los países de Centroamérica, Panamá, México y las Antillas; las Asambleas Espirituales Locales habían sido elegidas y debidamente formadas. No había centros bahá'ís y las reuniones se realizaban en las residencias de los bahá'ís.

Finalmente, llegó la fecha de la Convención que se realizó en la ciudad de Panamá, y la responsabilidad para organizar la logística de este evento recayó sobre: Sr. Alfred Osborne, Sra. Cora H. Oliver y Sra. Raquel Jean-François (actualmente de Constante), quienes después de visitar varios hoteles escogimos el Hotel Central, frente a la Plaza Catedral. En dicho hotel, se reservó todo un piso para el evento, y se reabrió el comedor que hasta ese entonces había estado clausurado, especialmente para llevar a cabo este Congreso. Esto fue un acontecimiento histórico. Precisamente en ese mismo sitio durante el tiempo de la construcción del Canal de Panamá, estaba ubicado el Edifico Administrativo de dicha empresa, la cual a partir de 1881 hasta 1909 llegó a albergar la sede de la Compañía Universal del Canal Interoceánico.

Y así, empiezo mi cosecha de servidumbre ante el Divino Umbral, convirtiéndome en la primera mujer panameña en llegar a ser coordinadora y miembro de la primera Asamblea Espiritual Nacional Regional de los Bahá'ís de México, Centroamérica y las Antillas en 1951. Fueron días gloriosos durante el Ridván de 1951, y compartimos momentos inolvidables lo cual aumentó nuestra Fe y nos confirmó en el servicio a la Causa del Más Grande Nombre.(*)

**Véase Anexo III - Programa de la Primera Convención Anual Bahá'í, pág. 383.*

Primera Convención Bahá'í de México, Centroamérica y Las Antillas.
(Ciudad de Panamá, abril 22 - 24, 1951).

a. Actas de la Primera Convención.

A continuación, Actas de la primera histórica Convención Bahá'í para elegir a la primera Asamblea Espiritual Nacional Regional para México, Centroamérica, y las Antillas (abril 1951), tomada por la Secretaria de la Convención, Sra. Mary Binda:

"Al inaugurarse la primera Convención histórica para la América Latina, que fue para elegir la primera Asamblea Espiritual Nacional Regional Bahá'í para México, Centroamérica y las Antillas, la Sra. Dorothy Baker (2), miembro y Coordinadora de la Asamblea Espiritual Nacional de los Bahá'ís de los Estados Unidos, en Representación del Guardián de la Fe Bahá'í dijo: "…Él me ha solicitado saludarles con felicitaciones. Podemos tener la seguridad de que nuestro Guardián en Haifa está también rezando por ustedes y que no podrá haber regalo más precioso que el de su éxito en este momento. El Mensaje que Él les envía se les leerá luego.

---

(2) Llegó a ser Mano de la Causa en el primer contingente anunciado por Shoghi Effendi el 24 de diciembre de 1951.

Sra. Dorothy Baker.

La hora en la cual ha nacido ésta Institución Nacional de ustedes llega en un tiempo muy significativo e importante. Ustedes nacen en la cumbre del levantamiento de nuestra vida internacional en la amada Fe. Su nacimiento concuerda con el nombramiento del primer Concilio Internacional Bahá'í en Haifa, Israel cuyo Presidente (3) y Vice-Presidente (4) han contribuido tan generosamente para su rápido progreso; el Concilio que está destinado a ser recordado como el primer paso hacia la formación de la Corte y la Casa Universal de Justicia, de la cual su propia Asamblea Espiritual Nacional Regional formará un pilar para establecer la justicia sobre la tierra.

---

(3) Sr. Charles Mason Remey - Llegó a ser Mano de la Causa en el primer contingente anunciado por Shoghi Effendi el 24 de diciembre de 1951 y fue declarado rompedor del Convenio en 1961.

(4) Sra. Amelia Collins - Llegó a ser Mano de la Causa en el primer contingente anunciado por Shoghi Effendi el 24 de diciembre de 1951.

También, este año de su nacimiento marca varios Mensajes sucesivos que les ha enviado el Guardián desde Haifa, en los cuales se les dio a conocer de la adquisición de numerosas propiedades en el Centro Mundial; aumentando las dotaciones internacionales, las que incluyen dos casas ocupadas por Bahá'u'lláh mismo. Así mismo, de los contratos que terminarán la construcción del Santuario del Báb y de dos terrazas más que forman parte de la ruta, por donde caminarán futuros reyes, quienes ascenderán al Santuario para rendir su humilde homenaje al Heraldo-Mártir de nuestra Fe, El Báb.

¡Cuan diferente era en los primeros días de los bahá'ís de los Estados Unidos! Nuestro nacimiento empezó con el individuo. Los creyentes que fueron a 'Akká, atraídos como mariposas a la llama de la luz del amor del Maestro, luego fueron hacia el Occidente para compartir ese amor con aquellos que los podían recibir; entonces 'Abdu'l-Bahá inauguró las Asambleas Locales.
"¡Formen sus Asambleas Locales!", escribió Él en repetidas ocasiones. Aún el Templo de Chicago fue en el principio un proyecto local. Entonces llegó nuestro Amado Guardián y nació la institución de la Asamblea Nacional; y junto con ésta, el énfasis en la Administración Nacional.
Ustedes pertenecen a otra era. No solamente sobre el individuo, ni sobre la vida local, ni sobre nuestra unidad nacional dependerá la victoria, pero sí sobre nuestro Guardián y en las instituciones internacionales. Porque la Tierra Santa es hoy el corazón y el centro vital del planeta entero. ¡Ustedes nacen con ese conocimiento; es seguro que ustedes lograrán superar lo que nosotros hemos podido alcanzar y sus victorias serán las nuestras! Su orgullo será haber nacido al mismo tiempo que se iniciaron estas instituciones internacionales. ¡Siembren sus raíces profundas en la tierra del Carmelo! ¡Busquen sus instrucciones en cada preciosa palabra de nuestro Guardián! Sus enseñanzas, así guiadas traerán gloria a la historia de nuestra Fe. Sus instituciones así fundadas nunca podrán moverse, pero serán como fortalezas para la América Latina, de la justicia, la sabiduría y la felicidad del Carmelo.

El Maestro, 'Abdu'l-Bahá, seguramente pudo ver esta hora en Panamá cuando Él designó esta ciudad y alabó su futuro. Aquí en esta ciudad se cumple una nueva etapa de Su Plan Divino.

La Asamblea Espiritual Nacional de los Bahá'ís de Estados Unidos entrega a sus manos capaces ese Plan, y se sienten seguros de su futuro. Que Él perdone nuestras flaquezas; que Él guíe nuestras consultas durante esta gran Convención; y que Él haga que tengamos una parte gloriosa en el gobierno de Dios sobre la tierra".

Entonces la Sra. Dorothy Baker presentó al Sr. Horace Holley (5), Secretario de la Asamblea Espiritual Nacional de los Bahá'ís de Estados Unidos y ella decía que jamás se había sentido tan feliz en presentar a una persona a quien la Causa le debe tanto por sus labores en los trabajos locales, nacionales y ahora internacionales en la administración bahá'í.

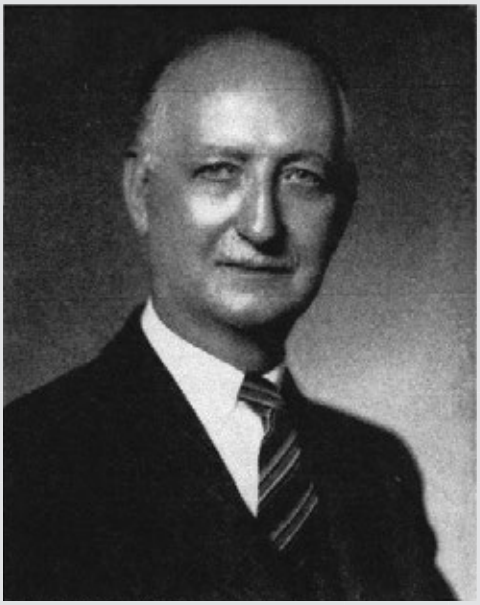

Sr. Horace Holley.

(5) Llegó a ser Mano de la Causa en el primer contingente anunciado por Shoghi Effendi el 24 de diciembre de 1951.

El Sr. Horace Holley leyó la lista de los delegados quienes estaban presentes, los cuales fueron:

• **Costa Rica**
(*San José*)…….....….....Sra. Jennie de Taylor
Sr. Artemus Lamb

• **Cuba**
(*Habana*)…….....…….....……..…Sra. Josefina Camacho
Sr. Máximo Sainz

• **República Dominicana**
(*Ciudad Trujillo*).....Srta. Elena Marsella
Sr. Ramón E. Casado Soler (ausente)

• **Guatemala**
(*Ciudad de Guatemala*).....Sr. Aristides Marchena
Sra. Cándida M. de Pilón (ausente)
(*Chichicastenango*)…….....…..Sr. Joaquín Rodas

• **Haití**
(*Port-au-Prince*)…….....Sr. Eustace N. Baily
Sr. Pierre M. Morpeau

• **Honduras**
(*Tegucigalpa*)…….....….....Sr. Gerardo Flores Corleto
Sr. José S. Pérez
(*San Pedro Sula*)…….....Sra. Modesta de David

• **Jamaica**
(*Kingston*)……..…….....…Sr. Luis A. Aiken
(*Spanish Town*)…….....…….....…Sr. James Foster

• **México**
México(D.F.) …….....……..Srta. Zenayda Jurado C.
Srta. Aurora Gutiérrez
(*Puebla*)…….....……..…..Sr. Guadalupe Alarcón O.

• **Nicaragua**
(*Managua*)....….....……...Sr. Armando Fonseca Duvál

• **Panamá**
(*Ciudad Panamá*)….....……....Srta. Raquel Jean-François
Sr. Alejandro Arze
(*Colón*)…….....……Sr. James V. Facey

• **Puerto Rico**
(*San Juan*)…….....Sr. Carlos Cruz Irizarry

• **El Salvador**
(*San Salvador*)…….....…….....Sr. Marco A. Martínez S.
Dr. David Escalante
Sr. José René González

El Sr. Horace Holley explicó que el número de delegados para este territorio era 27 y que esto se determinó de acuerdo con el plan de representación proporcional para que de este modo, cada delegado representara un cierto número de bahá'ís.

Continuó diciendo que para establecer la Convención se necesitaba una autoridad administrativa y por esta razón, el Guardián había encargado a la Asamblea Espiritual Nacional de los Bahá'ís de Estados Unidos el gran privilegio de preparar la Convención.
Se escogió, por medio del voto secreto, al Presidente de la Convención y a los escrutadores, a saber: Sr. Carlos Cruz Irizarry (6) de Puerto Rico, Sr. Artemus Lamb (7) de Costa Rica y Sr. Alejandro Arze (8) de Panamá.

Mientras los escrutadores contaban los votos, la Sra. Dorothy Baker les dio las gracias a los que formaban parte del Comité de la Convención, estando ausente el Sr. Alfred Osborne. La Sra. Dorothy Baker dijo que ella deseaba expresar su agradecimiento por su excelente trabajo.

La Sra. Cora H. Oliver respondió con las siguientes palabras:
"El Guardián ha dicho que la fuerza completa de las enseñanzas de Bahá'u'lláh será apreciada sólo después de que se hayan establecido las instituciones divinas. Mientras estamos en el aspecto mundial de la Fe Bahá'í, tenemos que ponernos por encima de ideas personales y locales. Estamos por formar la primera Asamblea Espiritual Nacional de esta región. Jamás tendrán una oportunidad igual. Vuelvan sus corazones hacia el Guardián y sacrifíquense en Su sendero. Hay en esta Causa un gran poder y permanezcan siempre con Él. Debemos sumergirnos en el océano del amor de Bahá'u'lláh".

El Sr. James V. Facey (9) dijo: "En esta parte de América estamos presenciando en esta ocasión histórica, el nacimiento de una Nueva Era, bajo la guía de Bahá'u'lláh por medio de su Santa Fe. Estando hondamente sensible de la responsabilidad que sobre nosotros pesa, yo me dedicaré a hacer todo lo posible por ayudar en este noble trabajo de la regeneración".

---

(6) Bahá'í de Puerto Rico y se desconoce su estadía actual.

(7) Nombrado Consejero en 1968 por la Casa Universal de Justicia.

(8) Creyente de Panamá quien aceptó la Fe Bahá'í en 1951.

(9) Uno de los primeros creyentes de Colón, República de Panamá, quien aceptó la Fe en 1945.

La Srta. Raquel Jean-François expresó sus ideas y dijo: "El Comité Nacional de Enseñanza fue una escuela de entrenamiento para los de este territorio y hemos aprendido que solamente sumergiéndonos en el océano del sacrificio podemos comprender a fondo la sabiduría del Guardián. Debemos recordar que sólo somos una Institución recién nacida y esto requiere de todos una abnegación. Siempre debemos recordar que el Guardián estará con nosotros; guiándonos, dándonos vigor, energía y fuerza. En el trabajo bahá'í, es menester que todos los miembros trabajen; tendrá que ser como una máquina con todas sus partes trabajando y si falta una parte, no se podrá hacer el trabajo con armonía y unidad. Cada delegado debe llevar esta idea a su comunidad para que así, todos los amigos puedan trabajar en unidad y en armonía; para asumir con éxito las nuevas responsabilidades que se nos han conferido y dar pruebas de que somos capaces de cumplir los trabajos".

Durante la Convención para la elección de esta primera Asamblea Espiritual Nacional Regional, uno de los eventos más significativos fue la lectura del Mensaje del Amado Guardián y las felicitaciones de todas las Asambleas Espirituales Nacionales del mundo Bahá'í. Además, la Asamblea Espiritual Nacional de los Estados Unidos envió a dos miembros de su Institución para que asistieran como coordinador temporal y escrutador para la supervisión de dicha elección.

b. Mensaje de Shoghi Effendi a la Convención.

A continuación el Mensaje enviado por el Amado Guardián a la primera Asamblea Espiritual Nacional Regional de los Bahá'ís de México, Centroamérica y las Antillas, celebrada en la ciudad de Panamá en abril de 1951, y leído por el Sr. Horace Holley, Secretario de la Asamblea Espiritual Nacional de los Estados Unidos:
"Saludo con un corazón feliz la convocatoria de las dos Convenciones históricas de los creyentes de Bahá'u'lláh en México, Centroamérica y las Antillas; y en América del Sur; que se han reunido para elegir sus Asambleas Espirituales Nacionales que serán pilares del Orden Administrativo, divinamente ordenado en la América Latina.

Felicito a los delegados reunidos por el magnífico triunfo, el cual marca la culminación del procedimiento de catorce años, que une los años finales de la última década del primer siglo Bahá'í con la primera década del primer siglo Bahá'í.

Felicito el cumplimiento del plan vital de las dos campañas históricas, iniciadas más allá del continente de Norte América por la comunidad Bahá'í americana, en conformidad con el Plan Divino de 'Abdu'l-Bahá. Con gran aprecio, reconozco en estas históricas Asambleas, reunidas al mismo tiempo en Perú y Panamá, las cuales representan a casi 80 localidades llegando desde México hasta Magallanes, entre las cuales hay comunidades incorporadas en casi todas las capitales de las Repúblicas de la América Latina; que forman la reacción inicial al claro llamado de Bahá'u'lláh, lanzada hace ochenta años en su "Libro Más Sagrado", cuando se dirigió colectivamente a los gobernantes de las Repúblicas del Hemisferio del Occidente.

Yo les imploro a las nuevas Asambleas Nacionales, erguidas a la entrada de la Segunda Época, que ahora se desarrolla en la evolución de la Fe de Bahá'u'lláh en la América Latina, que se levanten en completa unidad, fidelidad ejemplar, con la más grande sabiduría y más completa dedicación, resolución e inquebrantable sacrificio; para así poder cumplir bien sus responsabilidades sagradas e inescapables, en tres sentidos:

a) Primero, el de consolidar los pilares nuevamente formados del Orden de Administración Mundial de la Fe;
b) Segundo, el de estimular la propagación de las enseñanzas;
c) Tercero, el de enriquecer la vida espiritual y profundizar la comprensión entre los creyentes confirmados.

Yo les he enviado por medio de la distinguida colaboradora, la Sra. Amelia Collins, dos rizos del Cabello bendito de Bahá'u'lláh como regalo de inauguración para las primeras comunidades pertenecientes a las razas latinas, de llegar a la madurez y que han logrado la distinción de formar sus Asambleas Nacionales independientes.
Este regalo será conservado para la posteridad dentro de los archivos nacionales, especialmente creados para conmemorar las dos victorias administrativas espirituales ganadas durante el curso de la Edad Formativa de la Dispensación Bahá'í, las cuales irradian gran lustre sobre los anales de la primera década del segundo siglo Bahá'í".

Entonces, la Sra. Dorothy Baker dijo que ella y el Sr. Horace Holley se sentarían juntos con los delegados para las consultas durante la Convención; y que el coordinador y el secretario subieran al estrado.

c. Informe del Comité Interamericano.

La secretaria leyó el siguiente informe del Comité Interamericano a la Convención:

"El Comité Interamericano cierra su último año con corazones llenos de gratitud, alabando a Bahá'u'lláh por su asistencia que nunca faltó y su bondad amorosa para con nosotros durante este último año de trabajo juntos. Le pedimos su asistencia continua para sus valientes defensores de los países de América Latina, mientras ellos se levantan ahora para cumplir con su alto destino.

Ha sido un año de milagros continuos; uno de ellos, el rápido desarrollo de los Comités de Enseñanza cuyos poderes ejecutivos ya quedan comprobados; y los cuales han ganado la completa confianza de sus colaboradores del Norte, tanto como de los de toda América Latina. Estamos hoy muy cerca de lo que se ha logrado para poder aún medir la importancia de lo hecho; y sólo podremos recordar las repetidas palabras del Guardián, quien nos explica que cada victoria que logremos acorta el período de tribulaciones sobre la tierra. Levantar tales agencias administrativas nos asegura el florecimiento de Asambleas Espirituales Nacionales completamente preparadas.

Este año, se logró el uso completo de lecciones, dando énfasis a la más honda comprensión. Los Comités de Enseñanza prepararon un estudio especial y amplio del Convenio, de la Administración, la Historia de la Fe y de las enseñanzas esenciales. La Región del Norte preparó el Estudio del Convenio y la Región del Sur preparó los Estudios de la Nueva Era, la preparación de los nuevos creyentes, estudios auxiliares sobre el libro "Dios Pasa" y el primer material para la enseñanza de los niños.

Las ciudades de México, Panamá, República Dominicana y Perú, han producido cinco panfletos y cuatro libros durante este año, bajo la dirección de los Comités Nacionales de Enseñanza y el Comité Interamericano. Las capitales de cada nación de la Región del Norte, con excepción de México (donde por ley es imposible hacerlo) y todas en América del Sur, menos dos, han hecho gestiones para su incorporación y ya lo han logrado.

Las bibliotecas para prestar libros y la venta de literatura han progresado este año y las contribuciones a los fondos locales y nacionales han aumentado.
Se han celebrado universalmente las Fiestas de 19 días y aniversarios bahá'ís, y públicamente se ha celebrado el Centenario del Aniversario del Martirio del Báb y también la celebración del Día de la Religión Mundial; los cuales fueron celebrados en casi todos los centros.
Diez de los primeros pioneros y doce de los pioneros nuevos se han ofrecido este año para trabajar en la América Latina y ayudar a los catorce que estaban en esos países; otros diez han cumplido proyectos de corto plazo.
Los pioneros latinoamericanos han logrado trabajos importantes y dos familias se han mudado a ciudades meta para establecer centros para la Fe. Estos, juntos con los de la vanguardia local de trabajadores y el creciente número de administradores, nos dan una promesa que aumenta las esperanzas para un futuro glorioso.
Este año, se habrán enlistado entre 140 a 150 nuevos creyentes. La meta de obtener un mínimo de quince miembros en cada ciudad capital se ha logrado casi totalmente hasta hoy; se han formado dos nuevas Asambleas y tres han sido restauradas en su rango de Asamblea. A Bahá'u'lláh elevamos nuestra humilde y sincera gratitud por la ola grande, poderosa y pujante de Su Causa; por medio de los fieles creyentes en las Repúblicas de la América Latina. Nosotros observamos con intenso interés y con amor los éxitos que se han de desarrollar. Cada hermano y hermana bahá'í en estos grandes países debe lanzarse al mar del sacrificio y del servicio.
¿Quién será la Táhirih (10) de América Latina? ¿Y quién el primer mártir latinoamericano? ¿Quiénes se levantarán para estar al lado de los compañeros en exilio? Ya tendrá que aparecer la Martha Root de la América Latina con un Esslemont (11) y una Maxwell (12) a su lado.

---

(10) Heroina inmortal y Letra del Viviente en la Dispensación Babí.
(11) Martha Root, Mano de la Causa de Dios, nombrada por Shoghi Effendi, postmorten el 2 de octubre de 1939.
John E. Esslemont, Mano de la Causa de Dios nombrado por Shoghi Effendi, postmorten el 30 de noviembre de 1925.
(12) May Maxwell, heroína bahá'í de la primera mitad del siglo XX. Falleció el 1 de marzo de 1940 y fue la madre de la Mano de la Causa de Dios, Amatu'l-Bahá Rúhíyyih Khánum.

¡Que se presenten éstos, para inmortalizar por medio de los hechos sobresalientes en toda la historia bahá'í, su fe y ardiente amor por el Bienamado de los Mundos!".

Con estas apasionadas palabras, su Santidad Bahá'u'lláh, hace su resonante llamado a todo corazón que escucha:

"¡Oh amigos! No descuidéis las virtudes con que habéis sido dotados, ni seáis negligentes con vuestro alto destino. Sois las estrellas del cielo del entendimiento, la brisa que sopla al amanecer, las fluyentes aguas de las cuales debe depender la vida misma de todos los hombres, las letras inscritas en Su pergamino sagrado.

¡Oh pueblo de Bahá! Sois las brisas primaverales que soplan sobre el mundo. Mediante vosotros, Nos hemos adornado el mundo del ser con el ornamento del conocimiento del Más Misericordioso. Por medio de vosotros, el rostro del mundo ha sido adornado con sonrisas y ha resplandecido el brillo de Su luz…Apresuráos del horizonte de poder, en el nombre de vuestro Señor, el Irrestringido, y anunciad a Sus siervos, con sabiduría y elocuencia, las buenas nuevas de esta Causa, cuyo esplendor ha sido derramado sobre el mundo del ser. Estos días son los días de Dios, de los cuales ni edades ni siglos podrán jamás rivalizar. Un átomo en estos días es como el sol, una gota como el océano. Un solo aliento exhalado en el amor de Dios y para Su servicio es anotado por la Pluma de Gloria como un hecho principesco. Si las virtudes de este Día fuesen contadas, todos quedarían atónitos… ¡Este es el Día cuando se ha de hablar! Dentro de cada Palabra está oculto un nuevo espíritu. Feliz el hombre que ha logrado llegar a este Día y se ha levantado a enseñar Su Causa, quien es el Rey de la Eternidad. ¡Decid, Oh siervos: el triunfo de esta Causa depende y siempre dependerá de la aparición de almas santificadas, de la demostración de hechos nobles y de la Revelación de Palabras de suprema sabiduría! Librad vuestras lenguas y entonces proclamad su Causa sin cesar. Esto les será de más provecho que todos los tesoros del pasado o del futuro, si es que sois de los que comprenden esta verdad…Yo declaro por Aquel Quien es la Verdad: pronto Dios adornará el principio del Libro de la Existencia con la mención de Sus bienamados, quienes han sufrido tribulaciones en Su sendero y quienes han viajado por los países en Su nombre y para Su alabanza. Aquellos que hayan llegado a la presencia de éstos se regocijarán de tal encuentro, y todos

los que moran en todos los países serán iluminados por su recuerdo. Quienquiera en este Día, abra sus labios y haga mención del Nombre de su Señor; las huestes de la Inspiración Divina descenderán sobre él desde el cielo de Mi nombre, el Omnisciente, el Sapientísimo. También descenderá sobre él, el Concurso en lo Alto, cada uno llevando en alto un cáliz de luz pura…Ninguna pluma podrá describir la sublimidad de su posición, ni puede lengua alguna describir su esplendor.
Escondido tras el Velo Santo y preparada para el servicio de Dios, hay una compañía de elegidos Suyos que serán manifestados a los hombres, ayudarán a Su Causa, no tendrán temor a nadie; aunque toda la raza humana se levante en su contra. Estos son los que ante la mirada de los habitantes de la tierra y los moradores del paraíso, se levantarán y aclamarán en voz alta el nombre del Todopoderoso; y llamarán a los hijos de los hombres al sendero de Dios, el Todo Glorioso, el Todo Alabado. Se aproxima el Día en que Dios, por un acto de Su Voluntad, habrá de crear una raza de hombres cuya naturaleza es inescrutable para todos excepto Dios, el Todopoderoso, el Que Subsiste por Sí mismo. Pronto hará Él surgir del Seno de Potestad, las Manos de Poder y Ascendencia; manos que se levantarán para hacer triunfar a este Joven y que purificarán al género humano de la corrupción de los viles y de los impíos. Estas Manos se aprestarán a ganar victorias para la Fe de Dios, y en Mi nombre, el que Subsiste por Sí mismo, el Poderoso, someterán a los pueblos y razas de la tierra".
"Bendito es el sitio, y la casa, y el lugar, y la ciudad, y el corazón, y la montaña, y el refugio, y la cueva, y el valle, y la tierra, y el mar, y la isla, y la pradera, donde se ha hecho mención de Dios, y se ha glorificado Su alabanza". – Bahá'u'lláh

d. Mensaje de la Convención para el Guardián.

Se designó un comité para enviarle un mensaje al Guardián, integrado por el Sr. Artemus Lamb, Srta. Zenayda Jurado y Srta. Elena Marsella.
La Sra. Dorothy Baker sugirió que se consulte; y que cada delegado ofrezca sugerencias para contestar el cable recibido del Guardián, teniendo en cuenta las tres metas ofrecidas por el Guardián.
Se procedió a dar lectura al siguiente cable preparado por el Comité:

"*Mensaje inspirado Amado Guardián, feliz inauguración primera Asamblea Nacional de México, Centroamérica y las Antillas es antorcha inflamando corazones de entusiasmo ardiente; convirtiéndose en portadores de la Llama Sagrada; para cumplir la tarea trascendental, animando, fortaleciendo y consolidando un pilar de la Casa Universal de Justicia; Reino de Dios sobre la tierra. Lucharemos por merecer la Reliquia Sagrada inapreciable, donada por el Guardián a la Asamblea naciente*".

e. Cable del Comité Interamericano y otros Mensajes.

La secretaria leyó el cable del Comité Interamericano de Wilmette, Illinois, Estados Unidos, enviado en español:
"Estamos convencidos que sus esfuerzos consagrados resultarán en grandes victorias espirituales en la América Central superando las tremendas dificultades por hechos heroicos y trascendentales, por las ardientes oraciones del Guardián en el Monte Carmelo y por nuestras fervientes oraciones. Expresamos nuestro agradecimiento sincero por sus servicios maravillosos e históricos. Les saludamos de nuevo con gran felicidad sobre el nacimiento de la Asamblea Espiritual Nacional".

También se leyó el cable de la Escuela Internacional Bahá'í de Colorado Springs, Estados Unidos y de la Sra. Loulie Mathews:
"En ésta histórica ocasión enviamos saludos de amor a los amigos de antes y a los nuevos. La ocasión es el cumplimiento de todas mis esperanzas y honda gratitud que llena mi corazón. Envío amor a todos mis hijos".

La secretaria anunció que las siguientes Asambleas Locales se han constituido, las cuales no aparecían en el informe de CEBMA:
Cienfuegos, Cuba……...……....……nueva
Quepos, CostaRica…..……....…..reinstituída
Quezaltepeque, El Salvador……..…….....nueva
Port Antonio, Jamaica.....…….....…….....nueva
Taulabé, Honduras……...…….....reinstituída

f. Informe anual de CEBMA.

La Srta. Raquel Jean-François, secretaria de CEBMA (Comité de Enseñanza Bahá'í de Meso-América) presentó el siguiente informe

anual de junio de 1950 a abril de 1951: "El Comité Nacional de Enseñanza para México, Centroamérica, Panamá y las Antillas extiende a los asistentes a esta primera Convención, cuyo propósito es el de elegir la primera Asamblea Espiritual Nacional para este territorio; un cordial saludo lleno de amor, aunado con el deseo ferviente por el éxito de ésta; y que una diadema sea puesta en nuestra cabeza para que el fuego divino nos abrace durante estos días gloriosos, permitiendo así el triunfo veloz de la Causa de Bahá'u'lláh.
Van nuestras más expresivas gracias para la Asamblea Espiritual Nacional Bahá'í de los Estados Unidos, para el Comité Interamericano, para las Asambleas Locales, los Comités Regionales y los pioneros por su cooperación durante el año en el campo de la enseñanza; la cual permitió al CEBMA llevar a cabo sus tareas.
Agradecemos también a los miembros del Comité de Enseñanza Bahá'í para Sur América (CEBSA), por su brillante labor llevada a cabo; por otra parte, por los cursos de estudio que confeccionaron y que sirvieron como un magnífico medio de orientación. Ambos comités hemos estado juntos en este año crucial y fue un verdadero placer tener la oportunidad de estrechar nuestros lazos de cooperación.
Expresamos también nuestro agradecimiento a la Asamblea Local de Panamá y al Comité de Distribución; que facilitaron algunos medios necesarios para desarrollar nuestro trabajo.
Se llevaron a cabo 32 reuniones ordinarias y 4 extraordinarias.

La mayoría de los Comités Regionales cumplieron debidamente sus metas con la ayuda de los pioneros y comprendieron la manera de trabajar adecuadamente. Algunos iniciaron trabajos en nuevas ciudades meta como las siguientes:

Jamaica……..…….....……..SpanishTown
República Dominicana…..….....San Pedro de Macoris y Moca
Honduras…….....……....……Taulabé
Puerto Rico……....……....…Rio Piedras
Cuba……....……....……Cienfuegos
Costa Rica……....…….....…Quepos y Puntarenas

Otros fortalecieron a las Asambleas Locales, como:
1.- Panamá ayudó a Colón.

2.- Nicaragua ayudó a Managua.
3.- Honduras ayudó a San Pedro Sula.
4.- México ayudó a Puebla.
5.- Puerto Rico ayudó a San Juan.
6.- Haití ayudó a Port-Au-Prince.

El Plan Divino en inglés y español se estudió durante todo el año en cada comunidad. Consistía en cuatro lecciones, siendo su fin el de profundizar el conocimiento de los bahá'ís en el Convenio, la administración y la enseñanza. Además, se envió material auxiliar para utilizar con el Plan Divino y un nuevo método de enseñanza del libro "Bahá'u'lláh y la Nueva Era" fue usado con el fin de preparar a los nuevos creyentes.

También se prepararon materiales para conmemorar los siguientes aniversarios:

- El Martirio del Báb;
- El Día de la Religión Mundial;
- Los Días de Ayuno;
- La Fiesta de Naw-Rúz.

Entre algunas de las publicaciones se pueden mencionar:

- "Las Palabras Ocultas" de Bahá'u'lláh;
- "El Profeta Mártir de una Fe Mundial" por William Sears;
- "La Unidad Religiosa" por 'Abdu'l-Bahá.

Durante el año, se publicaron cuatro ediciones de Noticias Bahá'ís. Cada creyente del territorio recibió una copia con buenos resultados, y nos sirvió de medio de información de enseñanza en el territorio.
La razón por la cual "Noticias Bahá'ís" fue bien recibida, fue porque trabajamos tomando en cuenta los errores y necesidades en el territorio sobre una base de enseñanza constructiva.
Se tomaron en cuenta todos los países y el personalismo fue completamente abolido por este medio. Se publicó este Boletín con el propósito central de enseñar y de dar sugerencias constructivas.
En cuanto al Fondo Nacional, en el territorio se comprendió mejor el propósito de contribuir; pues aunque la suma donada fue poca, su fin era el de estimular el espíritu de cooperación, unidad y armonía.

Se presentaron los informes de finanzas en una forma de contabilidad apropiada y se usaron los fondos con discreción y juicio; aprobando cada proyecto por medio de mociones. En cada reunión se presentaron informes mensuales y se depositaron los fondos en nombre de CEBMA, en el National City Bank. Cada cheque se firmó por la Coordinadora del Comité, Sra. Cora H. Oliver y por la Secretaria-Tesorera, Srta. Raquel Jean-François; y se efectuó siempre el balance entre el libro de cheques y el libro de contabilidad.

Los delegados de México, San Salvador, Colón y República Dominicana alabaron el trabajo del Boletín e indicaron que por haber enviado una copia directamente a cada creyente, se sentían más unidos. La Secretaria dijo que CEBMA se siente muy agradecida al Sr. Larry Kramer, Srta. Elizabeth Cheney, Sra. Natalia Chávez y al Sr. Manuel Gorgas por el trabajo que hicieron con "El Plan Divino".

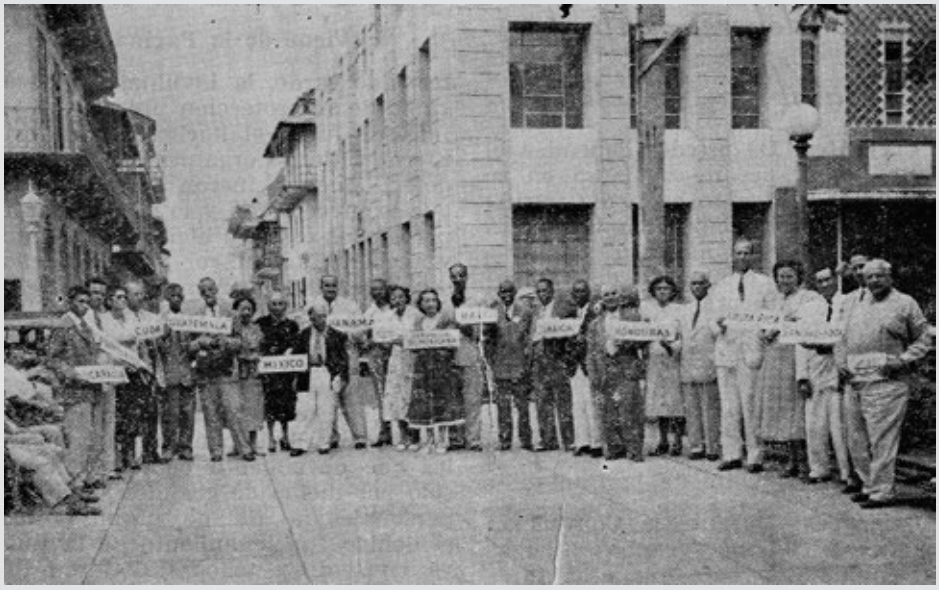

Delegados Bahá'ís durante la Convención y la Escuela llevada a cabo del 22 al 27 de Abril en la ciudad de Panamá. (1951).

Capítulo 2

ELECCIÓN DE LA PRIMERA ASAMBLEA ESPIRITUAL NACIONAL REGIONAL

El martes 24 de abril de 1951, se llevó a cabo la elección de la primera Asamblea Espiritual Nacional Regional de México, Centroamérica y las Antillas. Después de un periodo de oraciones, se pasó lista de todos los delegados acreditados; y se dio una explicación sobre el procedimiento de la votación y la pureza de espíritu que debe prevalecer. Se le pidió a la Sra. Dorothy Baker una última palabra antes de empezar con la votación y ella les recordó a los delegados el gran privilegio y delicada responsabilidad que recaía sobre sus hombros al elegir a los miembros de la primera Asamblea Espiritual Nacional Regional de México, Centroamérica y las Antillas, cuyos servicios enriquecerían la Causa del Más Grande Nombre. Así mismo, resaltó las elevadas calificaciones de los miembros de las Asambleas bahá'ís, recordandole a los delegados que deberían considerar sin la más mínima huella de pasión, los nombres de aquellos que mejor reúnan las cualidades necesarias de lealtad incuestionable, devoción sin egoísmos, mente bien preparada, reconocida habilidad y experiencia madura. Además, les dijo que la luz investigadora de Dios estaba con nosotros en esta hora decisiva.
Se leyó una oración y los siguientes delegados fueron nombrados escrutadores: Sr. James V. Facey, Sr. Carlos Cruz Irizarry y Srta. Zenayda Jurado.

Se procedió con la elección de los nueve miembros de la primera Asamblea Espiritual Nacional de México, Centroamérica y las Antillas, mediante el voto secreto y sin la práctica de postulación de candidatos. Mientras los escrutadores contaban los votos, el Sr. Horace Holley habló sobre "Nuestra Misión en el Orden Mundial de Bahá'u'lláh", y dijo: "El problema de autoridad ha sido uno de los problemas más grandes de la humanidad. Durante algún tiempo, la autoridad recayó sobre reyes; y en otros, sobre generales o parlamentos.

La autoridad no es efectiva si no le acompaña el poder. La historia nos demuestra que los pueblos se han ocupado más en conseguir poder que en lograr el propósito de la autoridad. Por lo tanto, se ha quitado a los reyes de sus tronos en un esfuerzo por obtener el poder.
El gran misterio de nuestros tiempos es que el poder se le ha arrebatado al hombre por Dios mismo; y Dios le ha devuelto el poder y la autoridad a la humanidad por medio de Su Manifestación. Bahá'u'lláh, como una Manifestación, posee en sí mismo todo poder y autoridad sobre la humanidad. Pero Bahá'u'lláh mismo ha delegado poder y autoridad a la humanidad por dos medios diferentes: Primero, Él creó la estación del Centro del Convenio: 'Abdu'l-Bahá. Ninguna religión anterior ha expresado tan enfáticamente poder y autoridad como se ha expresado en 'Abdu'l-Bahá. Cuando estudiamos la vida de 'Abdu'l-Bahá vemos la perfección del uso del poder y la autoridad; porque Él usó Su poder y autoridad solamente para el bien de la humanidad. Él nunca usó Su poder para un fin egoísta; y 'Abdu'l-Bahá nos demuestra el ejemplo perfecto para usar el poder y la autoridad en los asuntos de la humanidad.

Segundo, también Bahá'u'lláh creó la institución de la Casa Universal de Justicia y en esta creación, Él delegó un considerable poder y autoridad a seres humanos. Encontramos la base de todo poder y autoridad explicados en Él a 'Abdu'l-Bahá. Aunque este documento es perfecto, 'Abdu'l-Bahá no confió en que sólo la humanidad lo cumpliera, pues Él estableció la Guardianía; y en el Guardián tenemos de nuevo el elemento divino que protege a la humanidad de sí mismo. En la Voluntad y Testamento establece poder y autoridad en dos instituciones: la Asamblea Nacional y la Asamblea Local. Si lo consideramos debidamente, podemos ver que la Asamblea Local tiene poder y autoridad para servir la Causa en su localidad; sin embargo, parte de su deber es obedecer a la Asamblea Espiritual Nacional y esto evita todo abuso del poder y autoridad de parte de la Asamblea Local. De la misma manera la Asamblea Espiritual Nacional tiene grandes poderes y la autoridad sobre todos los asuntos bahá'ís dentro de su territorio; pero la Asamblea Espiritual Nacional a su vez, es controlada en sus actividades por medio de la devoción al Guardián y por la obligación de obedecer a la futura Casa Universal de Justicia.

Así es que en la nueva era, vemos que el problema de poder y autoridad se ha solucionado. La finalidad del poder y autoridad en la Fe Bahá'í es el establecer la Paz Universal, establecida sobre el principio de que la humanidad es sólo una y que todas las religiones son sólo una. Por lo tanto… ¡Qué bendición, ya que nos permite a nosotros los bahá'ís participar individualmente en los asuntos de la organización de una comunidad divinamente ordenada! Siempre debemos rezar por el bienestar de nuestras instituciones bahá'ís y eliminar toda duda de nuestros corazones; y entonces, la guía divina encontrará un canal por donde pasar por medio de la institución, hasta llegar al bahá'í individualmente".

El Coordinador de la Convención dijo que el Sr. Horace Holley dio una explicación clara de la misión Bahá'í; y nos recordó el trabajo que tenemos que cumplir, tanto como la firmeza que debemos tener para cumplir con nuestro deber y marchar adelante.

Luego, el Sr. Horace Holley dijo lo siguiente respecto a la Institución de los Fondos:
"En la humanidad, vemos la perfecta combinación de lo ideal y lo material. Por lo tanto, añadido a la misión espiritual de la Asamblea Espiritual Nacional, el Guardián ha dado énfasis por muchos años a la importancia del Fondo Nacional. Él ha llamado al Fondo Nacional la sangre que da vida a todas las Instituciones bahá'ís. Por lo tanto, en nuestra lealtad hacia la Asamblea Espiritual Nacional, las Asambleas Locales siempre han sostenido la importancia del Fondo Nacional en su esfuerzo por contribuir a éste. Los bahá'ís también pueden contribuir a este fondo individualmente. Es sobre la base del Fondo Nacional que la Asamblea Espiritual Nacional hace sus planes del año. Tiene que sufragar los gastos de un local para sus reuniones, y facilitarle a los miembros poder asistir a las mismas. Además, tiene que proveer los medios para poder desarrollar los amplios trabajos de las Asambleas y proveer los presupuestos para los Comités. Así mismo, tiene que enviar donaciones al Guardián para los Santuarios y para los trabajos bahá'ís internacionales. Desde que se estableció el Fondo Nacional Bahá'í, reconocemos que representa el espíritu de amor y sacrificio entre los bahá'ís. Nunca pedimos del público contribuciones para sostener las actividades bahá'ís.

Nuestros propósitos son bendecidos por Bahá'u'lláh y nuestros métodos, así como nuestras metas, son bahá'ís. Durante los primeros años, muchos bahá'ís americanos decían qué magnífico sería si tuviéramos algunos millonarios. Mientras crecíamos en sabiduría, comprendimos que nuestras dificultades eran parte de nuestra bendición. Las alas que nos permiten volar en el mundo material son las del sacrificio y servicio a la humanidad. ¡Qué inconsciente sería vender nuestras alas a un millonario! En la Fe Bahá'í, todo se mide por su calidad y no por el tamaño a los ojos del público.

La comunidad bahá'í más pequeña del mundo, si tiene el poder de la unidad, es más importante que todo un país… es el espíritu con el que se hacen las cosas que le da su importancia espiritual; y si leemos las cartas del Guardián en "El Orden Mundial de Bahá'u'lláh", Él nos aclara que cuando manejamos cosas pequeñas con sabiduría y el verdadero espíritu de la Causa, se nos encargarán asuntos más importantes por resolver. Llegará el día cuando los pueblos confiarán sus asuntos a los bahá'ís porque pueden confiar en nosotros. Por lo tanto, no es solamente por la teología que somos bahá'ís; es por el carácter que lo logramos a través de nuestra vida diaria. El establecimiento de la nueva Asamblea Espiritual Nacional es un acontecimiento bendito, e inaugura una evolución espiritual y social que contribuirá a las cualidades que están implantadas en los corazones de los bahá'ís latinoamericanos. Los grandes artistas usan todos los colores para expresar sus ideas, pero no pueden sustituir un color por otro. Por lo tanto, hasta que los pueblos de la América Latina no estén enrolados en el Orden Mundial de Bahá'u'lláh, el cuadro de la humanidad del futuro no se encontrará completamente terminado. Los creyentes de la América del Norte creemos de todo corazón que ustedes forman parte de la belleza de este cuadro y que ustedes nos ayudarán, tal como nosotros les ayudamos a ustedes".

El Coordinador de la Convención dijo que debemos mirar hacia Dios y hacer algún sacrificio material para hacer progresar la Causa por medio de contribuciones al fondo.

La Sra. Dorothy Baker dijo que esta discusión necesita pruebas de madurez, y agregó que:
"Uno de los problemas principales de la Asamblea Nacional será el de recoger y distribuir los fondos para actividades nacionales e internacionales y siendo ustedes, la primera Asamblea Nacional, descubrirán que las comunidades no lo comprenden debidamente. Tendrán que explicarles por qué es que los Fondos Nacionales no pueden sostener Centros Locales. Tendrán que explicarles amistosamente que, empezando con el Santuario del Báb y luego con nuestras metas mayores, los Fondos Nacionales tienen que ser administrados con mucha sabiduría y que los amigos locales pueden ayudar no escogiendo dos u ocho metas en un solo país y aportando con su contribución a los fondos de la Asamblea Nacional. Esto es una parte de nuestro trabajo hacia una conciencia internacional".

La Sra. Dorothy Baker explicó lo siguiente sobre la relación entre la Asamblea Nacional Regional y la Asamblea Espiritual Nacional de los Estados Unidos:
"Se creía en un tiempo que, cuando ustedes tuvieran su propia Asamblea Nacional, no nos necesitarían más; pero pronto nos dimos cuenta de que existen lazos mucho más profundos entre estas Repúblicas hermanas. Con la sabiduría del Guardián, tenemos ahora una relación de consulta, de intercomunicación y ayuda. Parte de este plan se relaciona al fondo. No será posible dar la misma cantidad que se ha dado en el pasado, porque el Guardián nos ha delegado otras responsabilidades internacionales y nacionales, y en este momento, tenemos sólo un regalo muy pequeño de dinero para darles, en lugar de sumas materialmente grandes. Pero estamos libres de temor porque la América Latina también se ha encargado de la gloriosa responsabilidad y tenemos confianza en su éxito. El año pasado, nos dieron pruebas de su capacidad. Les daremos la información posible al principio de cada año sobre nuestra parte de sus fondos y discutiremos con su Asamblea Nacional lo que podrán hacer. Esto hará necesario que cada uno de ustedes y su Asamblea, estén pendientes del Boletín para que tengan conocimiento de lo que se acuerde entre nosotros con respecto a sus metas y sus fondos; sobre todo si pueden ustedes crear en los corazones de los creyentes de su ciudad el amor de dar.

Esto hará que se levanten estos creyentes a nuevas alturas. Ha sido muy grato discutir sus fondos locales, y los recursos locales siempre serán grandes. Bajo su nueva Asamblea Nacional su énfasis cambiará del nivel local al nacional e internacional. Sin esta comprensión, no estarán listos para el año 1953. Deseo anunciarles oficialmente, para que lo informen a su regreso a sus localidades, que en 1953 termina completamente nuestro periodo de cooperación, pues marca el final del Segundo Plan de Siete Años. Tendrán la bendición de actuar como una Asamblea Nacional por dos años más, antes de que termine este periodo y luego ustedes se dirigirán solamente hacia Haifa".

Los escrutadores anunciaron los resultados de la elección:

Raquel Jean-François……..20 votos
David Escalante……18 votos
Natalia Chávez……..14 votos
Cora H. Oliver……13 votos
Zenayda Jurado……13 votos
Artemus Lamb……13 votos
Elena Marsella……12 votos
James Facey……9 votos
Louise Caswell……..9 votos
Mary Binda……8 votos
Jenny de Taylor……8 votos
María Rivera……8 votos
Pierre Morpeau……7 votos
Viva Lismore……7 votos
Armando Fonseca Duval……5 votos
Máximo Sainz……5 votos
J.A.Bonilla……..5 votos
Carlos Cruz Irizarry……5 votos
Alfred Osborne……4 votos
Marcia Steward……4 votos
Marco A. Martínez……3 votos
Arisitides de Marchena……2 votos
Harold Murray……2 votos
Ramón Casado Soler……2 votos
Oscar Castro……2 votos

Carlos Vergara…….....…2 votos
Saturnino Cañizalez……..…….....……2 votos
J. René González……..…….....2 votos
J.A. Edwards…….....…….....…2 votos
Luis Aiken……..…….....…2 votos
Aurora Gutiérrez……..…….....…2 votos
(1 voto cada uno para 33 más)

Cada uno de los elegidos expresó su agradecimiento, al presentarse, por la confianza puesta en él. Además, declararon que harían todo lo posible para cumplir con sus deberes.

Los miembros electos de la primera Asamblea Espiritual Nacional Regional de México, Centroamérica, y las Antillas fueron:(*)

- Srta. Raquel Jean-François — *Panamá, Rep. de Pmá*
- Sr. David Escalante — *San Salvador, El Salvador*
- Srta. Natalia A. Chávez — *Tegucigalpa, Honduras*
- Sra. Cora H. Oliver — *Colón, República de Panamá*
- Sra. Zenayda Jurado C. — *México, D.F., México*
- Sr. Artemus Lamb — *San José, Costa Rica*
- Srta. Elena Marsella — *Ciudad Trujillo, República Dominicana*
- Sr. James V. Facey — *Colón, República de Panamá*
- Sra. Louise Caswell — *Tegucigalpa, Honduras*

**Véase: The Bahá'í World Vol. XII 1950-1954, pág. 301.*
(La fotografía de la primera Asamblea Espiritual Nacional Regional de México, Centroamérica, y las Antillas reposa en la Mansión de Bahjí en Israel y fue colocada personalmente por el Amado Guardián, Shoghi Effendi).

Primera Asamblea Espiritual Nacional Regional de México, Centroamérica, y las Antillas (1951).

<u>Sentado, Izquierda a Derecha:</u> Sr. Artemus Lamb(San José, Costa Rica), Dr. David Escalante (San Salvador, El Salvador), Sra. Raquel Jean-François (Panamá, Rep. de Panamá), Sra. Natalia Chávez (Tegucigalpa, Honduras), Srta. Elena Marsella (Ciudad Trujillo, República Dominicana).

<u>De Pie, Izquierda a Derecha:</u> Sra. Zenayda Jurado C. (Ciudad de México, México), Sra. Cora H. Oliver (Colón, Rep. de Panamá), Sra. Louise Caswell (Tegucigalpa, Honduras), Sr. James V. Facey (Colón, Rep. de Panamá).

Los miembros de la nueva Asamblea Espiritual Nacional se citaron para una reunión el 25 de abril de 1951 a las 10:00 a.m. Luego se tomaron fotografías de la nueva Asamblea Espiritual Nacional Regional, junto con todos los delegados y asistentes; y se procedió a dar lectura a un cable de felicitación recibido de la Convención de Lima, Perú con el siguiente mensaje:
"La primera Convención de Sur América envía saludos fraternales a su gemela de la América Central en esta ocasión histórica. Le rezamos a Dios por el más alto éxito".
De igual manera, se decidió enviar un cable a la Convención de Lima, Perú con los saludos de la Convención de Panamá.

a. Cartas de Felicitación de Asambleas Nacionales.

El secretario de la Asamblea Espiritual Nacional de los Estados Unidos leyó las siguientes cartas recibidas de las diversas Asambleas Espirituales Nacionales del mundo:

De Irán (Persia):

"Queridos amigos:

En este momento histórico, cuando nace su primera Asamblea Espiritual Nacional, nosotros, en nombre de la muy afligida comunidad de los bahá'ís de Persia, les enviamos nuestros saludos cariñosos bahá'ís a los delegados que asisten a la primera Convención de América Central; a los miembros de su primera Asamblea Espiritual Nacional y a todos los amados amigos que viven en ese territorio.

La posición especial de la América Central, conectando el continente del Norte con el continente del Sur, y sirviendo de eslabón entre el Oriente y el Occidente, ha sido resaltada muchas veces por el Amado Maestro, quien vislumbró un futuro glorioso para nuestra Causa en esa parte del mundo.

Nuestros corazones se llenan de alegría y agradecimiento, que bajo la guía de nuestro Amado Guardián y por medio de la cariñosa asistencia de nuestros hermanos de los Estados Unidos, se levanta un poderoso pilar en la América Central para sostener el armazón de su creciente y divina orden de esta civilización material que declina.

En tal importante ocasión volvemos nuestros pensamientos hacia ustedes, y con un espíritu de amor profundo y admiración humilde, les deseamos un éxito brillante en sus esfuerzos nobles; y, sinceramente, esperamos que ganen victorias poderosas para la Causa de Dios en la América Central por medio de su devota consagración.

Aunque nos encontramos muy lejos de ustedes físicamente, estamos muy cerca espiritualmente. Humildemente, nos unimos con ustedes en la oración, implorándole que nunca nos falte Su Luz y Su Confirmación; que Él nos guíe y nos sostenga en nuestro servicio colectivo para la humanidad.

Los amigos de Persia estarán felices de saber de sus nobles trabajos en la América Central".

Con amorosos saludos bahá'ís,

Su hermano bahá'í en el servicio de la Causa mundial,

(Fdo.) Al Furután (Secretario de la Asamblea Espiritual Nacional de los Bahá'ís de Persia)

De Irak:
"Amados amigos bahá'ís:
Estamos muy agradecidos con los bahá'ís de los Estados Unidos por las noticias gratas y conmovedoras que anuncian la formación en abril de 1951, de su preciosa y sincera Asamblea; fruto de la campaña de enseñanza tan sabia y laboriosamente planeada e iniciada por los creyentes valientes, que con distinción llevaron la antorcha del ejército de Bahá'u'lláh en América.
Regocijados y elevados por este hecho especial, nosotros, los representantes de los bahá'ís de Irak, consideramos nuestro privilegio incomparable el de aclamar en su Nombre el bendito establecimiento de nuestra Asamblea hermana, el pilar de entrada a la Casa Universal de Justicia; y de saludar a cada uno de sus miembros dignos y amados y a todos los delegados y amigos que asisten a la histórica Convención; y de felicitarles a todos por los frutos logrados en sus esfuerzos de enseñanza.
Ahora que la gigantesca tarea se ha cumplido, lograda la noble meta y las inmensas regiones de la América Central, han compartido las gracias del Concurso Supremo, de acuerdo con el Plan Divino concebido para esas preciosas almas pioneras; nosotros, reunidos en Su ciudad y tan cerca de su sagrado hogar y del bendito Jardín de Ridván, le rezamos a Él y le suplicamos a Él en esta brillante conclusión, la cual evoca nuestra admiración general, que les proteja, les sostenga y les guíe para que puedan escalar alturas todavía más altas y más nobles y que sus actividades se extiendan dentro y fuera de su continente".
Con afectuosos saludos bahá'ís y sinceros deseos de cada uno de los creyentes de Irak, para sus amados hermanos de la América Central y Alláh'u'Abhá.
(Fdo.) Kamil 'Abbás (Secretario de la Asamblea Espiritual Nacional de los Bahá'ís de Irak)

De Egipto y El Sudán:
"Muy amados amigos bahá'ís:
Las buenas noticias del establecimiento de la primera Asamblea Espiritual Nacional de los Bahá'ís de la América Central nos impresiona profundamente como la señal de un acontecimiento mucho más grande, de lo que sería meramente una ocasión histórica.

Ese acontecimiento deriva su virtud de la epístola de gloria, la cual la Pluma Todapoderosa de la Antigua Belleza ha escrito y de las bendiciones de nuestro Maestro mediante su visita a su continente prometedor: una bendición que con la protección de nuestro Amado Guardián, Shoghi Effendi Rabbani, ha crecido en su esplendor.

Este año 108 E.B., en la década entrante del segundo siglo de la Dispensación de Gloria, muestra al mundo bahá'í, mientras atestigua un nuevo pilar para la divinamente ordenada Casa Universal de Justicia, algo más allá de una señal del trabajo milagroso que el Orden Administrativo de nuestra Fe puede y continuará haciendo mientras extiende su plan a más regiones.

Esta feliz ocasión frente a nuestros ojos nos muestra las maravillosas victorias que los defensores de la Causa de Bahá'u'lláh, en los Estados Unidos de América, lograron en tiempos cuando su Asamblea Espiritual Nacional se encontraba sola, para difundir la luz del Reino de Bahá'u'lláh en el Norte y el Sur, el Oriente y el Occidente y cómo su historia se enriqueció por el establecimiento de otro pilar en el Canadá. ¿Qué más refulgencia se ha de derramar sobre ese continente afortunado, mientras dos pilares más de Luz llevan el esplendor de su Más Grande Nombre en la América Central y la América del Sur?

Esta comunidad bahá'í se une a sus comunidades hermanas en aclamar esta nueva vela, prendida con la luz de la esperanza, que indicará la salvación para la humanidad tan hondamente sufrida; esta Asamblea Espiritual Nacional que toma el puesto de gloria bajo el tabernáculo de Bahá'u'lláh en América Central.

En nombre de la Asamblea Espiritual Nacional y en nombre de las comunidades bahá'ís de Egipto, El Sudán y Etiopía les enviamos nuestra más sincera felicitación y les deseamos éxito en todas sus actividades, para que la luz de Bahá'u'lláh se difunda por todas partes.

Que las Huestes del Reino de Abhá nos ayuden a todos siempre para servir a Su Palabra bajo la guía sostenida de nuestro Amado Guardián".

Sinceramente en el servicio de Él,

(Fdo.) Alí H. Ruhi (Secretario de la Asamblea Espiritual Nacional de los Bahá'ís de Egipto y Sudán)

Desde Australia y Nueva Zelanda:

"Muy amados hermanos y hermanas en el amor de Bahá'u'lláh:

Hoy, en su gran territorio de la América Central, aparece otro pilar que sostiene el Orden Administrativo de la Fe de Bahá'u'lláh.

Esta consumación de sus altas aspiraciones, por la bondad de Dios, las oraciones de nuestro reverenciado Guardián, las incansables y amables guías y asistencia de estos hermanos y hermanas de gran corazón de los Estados Unidos de América, y por medio de sus propios ardientes esfuerzos, son manifiestos en la realidad de otro paso más, delineado por la pluma de 'Abdu'l-Bahá en las Tablas del Plan Divino para la difusión de la Causa por todo el mundo.

Tampoco nos olvidamos, en esta ocasión inspiradora e histórica, de esos individuos quienes, sacrificando las comodidades materiales y despojándose de intereses personales, viajaron a sus tierras para ofrecerles el don de vida. Hoy, los recordarán y con ustedes nosotros les recordaremos. Verdaderamente, vivimos en un día histórico: el día que todos los Profetas, los Elegidos y los Santos desearon vivir. *"¡Por la virtud de Mi propio Ser! ¡Grande, inmensamente grande es la Causa! ¡Grandioso, inconcebiblemente grandioso es este Día!... El día de la promesa ha llegado, y Aquel que es El Prometido proclama fuertemente ante todos los que están en los cielos y todos los que están en la tierra: en verdad, no hay otro Dios, el que Ayuda en el Peligro, el que Subsiste por Sí mismo". - Bahá'u'lláh*

Aunque en esta hora, en medio de sus sagradas celebraciones de haber logrado su Asamblea Espiritual Nacional nos dividan tierras y océanos, nos unen los corazones, el eslabón indestructible de nuestro hondo, perdurable y ferviente amor por el Creador; y nuestra aceptación y obediencia a su más reciente Manifestación, Bahá'u'lláh; y ahora sus hermanas y hermanos de Australia y Nueva Zelanda entran con ustedes a Su presencia, y humildemente aclamamos Su gran victoria.

Con los más amables y felices saludos bahá'ís a ustedes y a todos los amigos que estén con ustedes; somos, en el servicio de Bahá'u'lláh, la Asamblea Espiritual Nacional de los Bahá'ís de Australia y Nueva Zelanda".

(Fdo.) Mariette G. Bolton (Secretaria)

De las Islas Británicas:
"Amados amigos bahá'ís:
La formación histórica de la primera Asamblea Espiritual Nacional de la América Central es un día de festejos para los bahá'ís de todo el mundo, y se llenan los corazones de admiración y felicidad.
Los bahá'ís de las Islas Británicas les envían sus más calurosas felicitaciones sobre el triunfo de los bahá'ís de América Central, al haber logrado una Comunidad Bahá'í Nacional dos años antes de terminarse el Segundo Plan de Siete Años, y de formar juntos, con la comunidad hermana de la América del Sur, la primera Asamblea Espiritual Nacional; ambas iniciadas y completadas bajo el Plan Divino.
Recordamos la promesa del Amado Maestro, de lo que había que lograr en América Central en la comunidad mundial; y recordamos el énfasis que Él le daba a la importancia de Panamá.
Al formar este nuevo pilar de la Casa Universal de Justicia sostenida por tantas Asambleas Espirituales Locales; los bahá'ís de la América Central están cumpliendo su destino y están apresurando el día cuando se colocará la cúpula de este edificio.
Lo que han logrado, seguramente, alegrará el corazón de nuestro Amado Guardián; pues se han levantado nuevos sirvientes para traer un nuevo vigor a la comunidad mundial; servidores a quienes Él llama sus colaboradores".
Con la más honda admiración por su gran triunfo y felicidad de corazón.
Con saludos bahá'ís, (Fdo.) John Ferraby (Secretario de la Asamblea Espiritual Nacional de los Bahá'ís de las Islas Británicas)

De Alemania:
"Amados amigos bahá'ís:
Con esta, les deseamos felicitar sinceramente por el establecimiento de la nueva Asamblea Espiritual Nacional de los Bahá'ís de América Central.
¡Qué benditos son los que comienzan sus trabajos cuando también comienza la Nueva Era Bahá'í, que empezó con la formación del primer Concilio Internacional Bahá'í!
Todos nuestros corazones les desean las bendiciones de Dios y todo éxito para sus trabajos. La Asamblea Espiritual Nacional y todos los

bahá'ís en Alemania saludan a la nueva comunidad hermana con el más caluroso amor bahá'í ".
Sinceramente,
(Fdo.) Johanna von Werthern (Secretaria de la Asamblea Espiritual Nacional de los Bahá'ís de Alemania)

De la India, Pakistán y Burmania:
"Amados amigos bahá'ís:
Alabamos el importante nacimiento de la Asamblea Espiritual Nacional de los Bahá'ís de la América Central durante esta bendita temporada de Ridván.
Por medio de la gran Gracia de Bahá'u'lláh, por la voluntad venerada de nuestro amable Maestro, bajo la protección de nuestro Amado Guardián, y con la guía y el sostén de nuestra distinguida y noble Asamblea hermana, la Asamblea Espiritual Nacional de los Estados Unidos, se ha logrado crear esta Asamblea.
Así como el nacimiento de un hijo causa inmensa alegría y felicidad en la familia donde aparece, de igual manera el nacimiento de su Asamblea causará infinito regocijo para la familia bahá'í de todo el mundo. Ya existen nueve Asambleas Espirituales Nacionales.
Su Asamblea Espiritual Nacional y la de la América del Sur constituirán las primeras dos Asambleas de la segunda unidad de nueve, dos eslabones más, poderosos en la cadena de unidad que ha de unir al mundo. ¡Que la creación de estos dos nuevos pilares de la Casa Universal de Justicia apresuren el establecimiento de ese venerable organismo bahá'í en este mundo para asegurarle la paz y la prosperidad!
¡Que el establecimiento de una Asamblea Espiritual Nacional independiente en estas regiones derrame, sobre sus amadas almas, las bendiciones de la Bendita Perfección con más poder que antes; y que cause que sus actividades reciban tal Gracia que les será posible atraer a miles entre sus compañeros! ¡Que así sea!
Les enviamos a cada uno de los bahá'ís en su territorio nuestro caluroso y amable saludo bahá'í ".
Sinceramente,
(Fdo.) R.K. Sabit (Secretario de la Asamblea Espiritual Nacional de los Bahá'ís de India, Pakistán y Burmania)

Del Canadá:
"Amados amigos:
La comunidad entera de los bahá'ís de Canadá se regocija sobre la elección de su primera Asamblea Espiritual Nacional. Este acontecimiento, hacia el cual las miradas de nuestra comunidad se vuelven con amor y gratitud, marca otro paso importante adelante en el desarrollo del Plan Divino; y les lleva, no solamente a los pueblos de su territorio, sino a la humanidad entera, más cerca del Reino de Dios sobre la tierra bajo la guía amorosa de Bahá'u'lláh. Las ricas bendiciones que llegan de esta gloriosa ocasión se sentirán dentro de su propio territorio y por todo el mundo bahá'í.
En esta destinada ocasión, presidida por la protección de una bondadosa Providencia, se renuevan nuestros corazones por las nuevas pruebas del poder milagroso y transformador, latente dentro de esta gloriosa Revelación. En un mundo cubierto por la oscuridad más permanente que jamás ha conocido la humanidad, la elección de su Asamblea Espiritual Nacional se presenta como un foco de luz que proclama la llegada de un nuevo Día. Por medio de esta nueva evidencia de la Omnipotencia de Dios, somos renovados y asegurados; pues la formación de otro pilar de la Casa Universal de Justicia aumenta nuestro poder colectivo y nos provee una gran manifestación de la unidad entre los hijos del hombre.
Es nuestra plegaria que sus corazones siempre se vuelvan hacia la fuente de la verdad y, que armados con este poder conquistador, puedan ustedes lograr las victorias que Dios les ha destinado.
Nuestras oraciones se unen a las de todo el mundo bahá'í en dar gracias con felicidad. ¡Que Dios les lleve de victoria en victoria, que se sientan los corazones de todos los pueblos, y que su territorio llegue a ser la habitación luminosa de su Señor!".
Fielmente en Su servicio,
Asamblea Espiritual Nacional de los Bahá'ís de Canadá
(Fdo.) Laura Davis (Secretaria)

De los Estados Unidos:
"Durante catorce años han estado asociados los bahá'ís de América del Norte y de América Latina en devoción hacia la gran misión histórica que nos encargó 'Abdu'l-Bahá en el Plan Divino.

Unidos, hemos divulgado el Mensaje y hemos establecido las Instituciones; inspirados por las sagradas virtudes de un Nuevo Orden. Ahora, estamos reunidos en el bello espíritu de su primera Convención anual, habiendo ya cumplido como colaboradores y compañeros la primera y más difícil etapa de esa misión.

Hace muchos años, la gran maestra internacional bahá'í, Martha Root, se nos anticipó en su viaje pionero por América Latina, por ser la primera en responder al llamado de 'Abdu'l-Bahá. Ella regó las semillas que han dado una cosecha valiosa durante estos años.

Largos años antes de ese hecho, Bahá'u'lláh reveló una Tabla dirigida a los Gobernantes de las Repúblicas de América, ordenándoles a que levanten a los descorazonados y supriman a los opresores de la humanidad. Por lo tanto, todas las Américas están dotadas con una potencia especial para exaltar la condición de la raza humana. En verdad, son estos los días cuando se cumplen las antiguas profecías y la certeza del advenimiento del reino se proclama en las alturas.

Algún día, se escribirá la historia impresionante de estos días formativos. Lo que hoy nos preocupa es lo que ya se ha logrado y lo que todavía queda por hacer. Con una oración de gratitud por el martirio sufrido para esta misión por la Sra. May Maxwell, sepultada en América Latina, saludamos la creación de su honorable Institución, la primera Asamblea Espiritual Nacional de los Bahá'ís de la América Central; un pilar sobre la cual descansará la futura Casa Universal de Justicia, el instrumento de Bahá'u'lláh para establecer las bendiciones de paz entre la humanidad, y el imán que atraerá continuamente la bendición de la guía inequívoca del Guardián.

Con la elección de su Asamblea Espiritual Nacional, ya son once las que se han establecido bajo la dirección de Shoghi Effendi y su administración de la Voluntad y Testamento del Maestro. Aunque todas estas instituciones tienen funciones idénticas, poderes y responsabilidades, cada una enriquece la Comunidad Bahá'í Mundial con su propia contribución particular del pueblo de su origen. Admiramos y alabamos los atributos desarrollados por su pueblo. La evolución de la futura Comunidad Mundial necesita de sus dones de espiritualidad y cultura.

Los bahá'ís de los Estados Unidos rezan por su confirmación y éxito como miembros de la Asamblea Espiritual Nacional de la

América Central. Como nos ha explicado el Guardián, hasta 1953, nuestra Asamblea será su ayudante y compañera, lista para asistirles con todos los recursos a nuestro alcance en cualquier ocasión. Así, seguimos adelante, unidos en el servicio a Bahá'u'lláh, sin desanimarnos por las calamidades del mundo; asegurados de la nobleza de nuestra misión y dependiendo de su Gracia e inspiración.
Como reveló 'Abdu'l-Bahá a unos ciudadanos de la América Latina en una Tabla enviada a Martha Root en 1920: *"Mientras me llega de ustedes una dulce fragancia del jardín de sus pensamientos y aspiraciones, el deseo de mi corazón me inspira escribirles esta carta. Observen cómo está el mundo, intranquilo por los conflictos internos; y muchos países están manchados de sangre humana...la fuente de todas estas calamidades es el fanatismo racial, el fanatismo patriótico, el fanatismo religioso y el fanatismo político. El origen de estos fanatismos son las antiguas imitaciones: imitación religiosa, imitación racial, imitación patriótica e imitación política. Mientras perduren tales imitaciones se destruirán las bases de la humanidad; y el mundo de la humanidad tiene que hacer todo esfuerzo de corazón y alma, para que se libere al mundo de la humanidad de esta oscuridad y logre la luz del mundo divino….Hoy, el mundo de la humanidad encontrará la paz y la tranquilidad solamente por medio de estas enseñanzas…"*
Atentamente,
Asamblea Espiritual Nacional de los Bahá'ís de los Estados Unidos
(Fdo.) Horace Holley (Secretario)

b. Presentación de Regalos y Reliquias Sagradas.

La noche del lunes 23 de abril de 1951, se presentaron regalos a los amigos y a la nueva Asamblea Espiritual Nacional, entre ellos:
- Flores donadas por la Sra. Loulie Mathews.
- Fotografías de 'Abdu'l-Bahá enviadas por los amigos de Europa.
- Película para la nueva Asamblea donada por el Comité Inteamericano, y fotografías del Templo de Wilmette para los visitantes.
- Fotografías del Santuario del Báb para cada delegado de parte del Comité Interamericano y fotografías del Templo para los visitantes.
- Piedras para anillos donadas por el Comité Interamericano.
- Un busto de 'Abdu'l-Bahá donado por la Asamblea Local de

Panamá para la nueva Asamblea Espiritual Nacional.

- Películas de Haifa y los Jardines enviadas por la Asamblea Espiritual Nacional de los Estados Unidos.

El martes 24 de abril de 1951 durante la sesión de la noche, se distribuyeron flores a la nueva Asamblea Espiritual Nacional Regional, enviadas por el Sr. Edwin Matoon de Wilmette, Illinois, Estados Unidos.

La Sra. Dorothy Baker habló indicando que esta noche era para la dedicación de la nueva Asamblea Espiritual Nacional y ella explicó que la Sra. Amelia Collins recientemente fue huésped en el hogar del Amado Guardián, Shoghi Effendi, y que hace poco había regresado por pedido del Guardián, trayendo la donación del bendito Cabello de Bahá'u'lláh para las dos nuevas Asambleas Espirituales de Panamá y de Lima, Perú. Además, explicó que ella y el Sr. Horace Holley habían traído esta donación del bendito Cabello de Bahá'u'lláh, como una Reliquia para Panamá, y el Sr. Paul Haney y la Srta. Edna True habían llevado el otro a la Convención de Lima, Perú.

Ella contó un incidente cuando la Sra. Collins tuvo la misión de llevar una donación igual para el Templo de Wilmette, Illinois, Estados Unidos. Cuando estaba por partir, la Sra. Collins le dijo al Amado Guardián que sería terrible si le ocurriera un accidente en su viaje a Estados Unidos llevando tan precioso regalo. El Guardián le contestó: *"Mientras lleve tal Reliquia, nada le podrá ocurrir"*. Entonces la Sra. Baker dijo: "¿Pueden imaginarse el beneficio glorioso de tener siempre con ustedes un regalo tan precioso?". "Para que puedan apreciar debidamente la maravilla de compartir este bendito Cabello de Bahá'u'lláh, deseo compartir un párrafo de una declaración hecha hace poco por el Guardián sobre el sepulcro donde reposa el bendito cuerpo del Báb: *"No me es posible darle la debida importancia a lo sagrado que es este Polvo santificado descansando en el corazón de la Viña del Señor…de igual manera ¡Cuán santificado es este regalo!"*.

La Sra. Baker dijo que, al terminar el programa, la Reliquia se enseñaría a todos los presentes.

Luego, hubo canciones por el Sr. Carlos Porras; y la Sra. Ruth J. Moffett habló de sus experiencias en Haifa e inició su charla con unos versos inspirados mientras regresaba por avión desde Haifa:

"Como se desenvuelve la orquídea,
levantándose de sus morenas raíces,
veo que se levanta una nueva vida,
de la sociedad confundida y podrida,
¡Bella, exquisita, conmovedora y gloriosa!
¡Esta es Haifa! "

Además, compartió algunos de los conmovedores acontecimientos en la vida de 'Abdu'l-Bahá y su hermana, Bahíyyih Khánum, la Hoja Más Sagrada, de los años de sufrimiento y sacrificio durante los cuales la Hoja Más Sagrada era como un rayo de sol para todos los de la familia de Bahá'u'lláh y Sus discípulos.
Cuando ella ya tenía la edad avanzada de más de 80 años, y la señora Moffett tenía el privilegio de estar con ella diariamente; aparecía como una reina, y su sabiduría era como joyas que brotaban de sus labios. Desde que nació el Amado Guardián, Shoghi Effendi, en 'Akká, ella fue constantemente su consuelo y su guía.
La señora Moffett explicó con qué dulzura la Hoja Más Sagrada les enseñaba mientras bebían el té en la sala del Maestro.

b.1 Las Tres Perlas.

Un día, la señora Ruth J. Moffett le preguntó a Bahíyyih Khánum, la Hoja Más Sagrada: "¿Cuál es el fin de la vida de un bahá'í?". Ella contestó con tanta sencillez y dulzura: *"La vida de un bahá'í es para siempre enseñar que la humanidad es solo una".*
La señora Moffett recordó que un día la Hoja Más Sagrada les dijo: *"Nos esperan días muy oscuros; y añadió que nos daría tres perlas para llevarlas en nuestros corazones durante esos días de tribulación como una protección.*
La primera perla, es el amor; la segunda perla, es el sacrificio; y la tercera perla, es el servicio".
Continuó diciendo: *"Sin estas perlas nos será imposible pasar por el tiempo de oscuridad, pero si tenemos estas en los corazones; no nos confundirá nada, ni seremos conquistados, ya que estas perlas nos darán protección".*

La señora Moffett continuó diciendo que:
'Abdu'l-Bahá es la luna que refleja la luz de Bahá'u'lláh, como fue Pedro la luna de Cristo. Pero Pedro negó a su Señor tres veces. Alí negó a su Señor, Mahoma; pero 'Abdu'l-Bahá nunca, ni por un instante dejo de reflejar la luz de su Señor, Bahá'u'lláh. Como 'Abdu'l-Bahá desde que Él nació, miraba completa y continuamente hacia Bahá'u'lláh; de igual manera, Shoghi Effendi mira continuamente hacia 'Abdu'l-Bahá y refleja su luz.
En la biblioteca de Alejandría, Egipto, la Sra. Moffett copió las siguientes palabras que ella vio grabadas sobre un gran arco: *"También tu tendrás que ponerle fuego a los palillos que has traído".* Ella le enseñó estas palabras al Guardián, quien sonriendo le dijo: *"Es un mensaje para ti y también para todos los verdaderos creyentes en Bahá'u'lláh. Tenemos que ponerle fuego a los palillos que hemos traído".* El Guardián sonrió y cuando Él sonríe, el corazón de uno se derrite a sus pies.
En conclusión, la Sra. Ruth J. Moffett nos habló de los exquisitos Jardines Bahá'ís, del Santuario del Báb y 'Abdu'l-Bahá, y casi nos hizo oír la voz clara y resonante del Amado Guardián mientras Él cantaba en el Santuario la Tabla de la Visitación. Allí, se levanta el corazón muy por encima de este mundo y todo lo material se desvanece; mientras el Amado Guardián entona la oración en el Santuario y la bendición de reverencia y paz llenan el alma.
Nos parece que todo el Concurso de lo Alto se nos acerca, purificando nuestros corazones y levantando nuestras almas a las alturas de gloria iluminada, cuando nuestro Amado Guardián canta las oraciones en el Santuario. La señora Ruth J. Moffett finalizó su intervención con la lectura de una oración de 'Abdu'l-Bahá.

b.2 Rizos Sagrados del Cabello de Bahá'u'lláh.

Entonces, la señora Dorothy Baker hizo que todos los bahá'ís presentes vieran el Rizo del Cabello de Bahá'u'lláh enviado por el Guardián. Dijo que la señora Cora H. Oliver y la Srta. Rachelle Jean-François habían mandado a hacer un relicario de plata para guardar el bendito Cabello, el cual reposa sobre un pedazo de seda verde, el color del Báb, y sobre un pedazo de encaje enviado por la Sra. Viva Lismore de Cuba. La Srta. Mabel Sneider cuidó de las envolturas.
Los amigos fueron hondamente impresionados, mientras silenciosamente miraban parte del mismo ser de nuestro Señor, Bahá'u'lláh;

algo que jamás ha sido posible antes en la historia de los Profetas de Dios. Luego, la Sra. Dorothy Baker clausuró la reunión con una expresión de rededicación de nuestras vidas, corazones y servicios para el establecimiento del Reino de Dios sobre la tierra, en colaboración con el Guardián. Entonces, en nombre de la Sra. Amelia Collins, se roció a los amigos con attar de rosas. Ella lo había traído desde Haifa, junto con un sobrecito de pétalos de flores de los jardines, que todos recibieron con aprecio.
Los días 25, 26 y 27 de abril de 1951, se llevó a cabo la Escuela de la Convención y la Conferencia de Enseñanza". (*)

A continuación, remembranzas de su servidora, Sra. Rachelle Jean-François de Constante sobre los Sagrados Rizos:
"La distinguida Sra. Amelia Collins hace entrega de estos Sagrados Rizos a la preciosa e inolvidable pionera en Panamá, Sra. Cora H. Oliver, para que ella pudiera prepararlo en una forma para su presentación. Recuerdo perfectamente que la Sra. Cora H. Oliver y yo fuimos a un lugar muy especial para que se pusiera en un relicario de plata para su conservación, y que actualmente se conserva en esa forma. Luego, lo envolvimos en un precioso pañuelo de encaje tejido, enviado por la Sra. Viva Lismore de Cuba, y se volvió a envolver con una tela muy fina de seda color verde claro. Esto quedó terminado en dos días, y luego regresamos a la Convención; y la Señora Dorothy Baker permitió a todos los asistentes ver estas Reliquias tan sagradas; y al mismo tiempo nos colocó perfume de attar de rosas que ella había traído precisamente para que nosotros pudiéramos recibir esta mística tan poderosa, la cual nos reforzó.
Al finalizar la Convención, la Sra. Cora H. Oliver junto con su servidora, la Srta. Rachelle Jean-François, ambas habiendo sido electas a la primera Asamblea Espiritual Nacional Regional de México, Centroamérica, y las Antillas, fuimos las custodias de tan sagrado obsequio. Como no teníamos un lugar realmente apropiado donde guardarla, procedimos de una vez a ver la manera de cómo conservar esta Reliquia. Decidimos llevarla a un banco de la localidad y fue el Banco Nacional de Panamá. Allí, procedimos a alquilar una bóveda para su conservación, pues era el lugar más adecuado. Recuerdo que cada año, íbamos personalmente y la

---

** Véase Anexo IV- Programa de la Escuela de la Convención y Conferencia de Enseñanza (1951), pág. 384.*

retirábamos, llevándola al Director del Museo de Panamá, el cual la examinaba para ver si estaba en muy buenas condiciones y luego la regresábamos a su sitio". (13)

c. Formación de Nuevas Asambleas Nacionales Regionales.

En el libro "La Perla Inapreciable" de Rúhíyyih Rabbani, págs. 468-472, encontramos la siguiente información en relación a la formación de estas nuevas Asambleas Nacionales Regionales:
"Con la formación de estos dos cuerpos gigantescos en América Central y del Sur, cuyo título era de Asamblea Nacional, pero cuya composición y funciones eran de naturaleza regional, comenzó una nueva fase en el desarrollo administrativo de la Fe. Shoghi Effendi jamás se sintió atemorizado por la magnitud o dificultad de una tarea. Por nueve años, no iba a constituir otra cosa que estas vastas Asambleas Nacionales "Regionales",... las que eran verdaderamente inmensas en su magnitud. Las dos de América Latina incluían veinte países y esto quería significar que nueve personas, que a menudo vivían en países a mil millas el uno del otro, debían consultar y administrar los asuntos de asambleas y comunidades; en su mayor parte dispersas y sin experiencia, diseminadas sobre centenares de miles de millas cuadradas.
Además, el objetivo primordial de enseñar la Fe en nuevas áreas era preparar a los conversos recién ganados para que asumieran responsabilidad por la labor en sus propias áreas.
Ahora, había un grupo selecto de pioneros, administradores e instructores bahá'ís en América Latina; pero no eran suficientes en número para el trabajo de veinte cuerpos administrativos independientes en esos países de América Latina.
La respuesta fueron estas Asambleas interinas que debían ser subdivididas en unidades cada vez más pequeñas hasta que llegase el día en que cada nación tuviese una red de Asambleas Locales suficientemente fuertes, de creyentes maduros, profundizados en las enseñanzas que habían abrazado tan recientemente; que pudieran asumir responsabilidad para la administración y avance de la Causa en sus propios territorios.
Las extraordinarias hazañas llevadas a cabo por estas Asambleas Regionales, animadas y estimuladas contínuamente por Shoghi Effendi en el cumplimiento de sus tareas históricas, justificaron plenamente este método.

---

(13) Así pasaron varios años hasta que en 1972, el Templo Bahá'í de Panamá se construyó y ya teníamos un lugar sagrado para guardar estas Reliquias inolvidables; como nos la había hecho llegar el Amado Guardián para la posteridad.

En la selección que hizo de los países que Él asoció bajo un Cuerpo Nacional, el Guardián demostró ampliamente el hecho de que los bahá'ís son mucho más que internacionales, son supranacionales, por encima de la nación, en sus creencias y política.
Fueron esas fuerzas divinas las que Él utilizó dentro de la Fe; una Fe que, como lo expresó en forma tan hermosa, "se alimenta de fuentes ocultas de poder celestial, y se propaga en formas misteriosas y completamente contradictorias a las normas aceptadas por la generalidad de la humanidad".
Las que hasta ahora habían sido una Asamblea Nacional para América del Sur y para América Central, se transformaron en otras Regionales más reducidas en América del Sur, mientras que la de América Central se separó por pares y sus repúblicas isleñas se unieron para elegir una Asamblea propia.
Antes de que llegase a su fin la última gran Cruzada de Shoghi Effendi, cada República de América Latina tenía su propio Cuerpo Nacional independiente, como Él mismo lo había planificado.
La conquista espiritual de este planeta ...está ligada primordialmente con la prosecución del Plan Divino de 'Abdu'l-Bahá.
A medida que los creyentes americanos proseguían, en el transcurso de sucesivas cruzadas, con el destino con que este Plan los había dotado, se liberó una tremenda fuerza, en continuo crecimiento, por todo el mundo Bahá'í".

Shoghi Effendi citó a menudo la admonición de Bahá'u'lláh:
"Competid los unos con los otros en el servicio de Dios y en su Causa"; y estimuló abiertamente un espíritu de competencia en su forma más noble. Shoghi Effendi era un general espiritual, que dirigía un ejército espiritual, para que ganase premios espirituales; pero el método de las campañas era inmemorial: "organice sus fuerzas, conciba su estrategia, ataque su meta, ocupe la posición, mantenga abiertas las comunicaciones con su base, traiga refuerzos, establezca guarniciones en el territorio conquistado, reorganice sus fuerzas, e inicie la próxima campaña".

d. Memorias de Doña Raquel de Constante sobre la Convención.

A continuación, memorias de su servidora, Sra. Raquel de Constante sobre esta Convención histórica:
"Después de la elección de los nueve miembros de la primera Asamblea Espiritual Nacional Regional de México, Centroamérica y las Antillas, dicha institución recién formada llevó a cabo su primera reunión, siendo convocada por la Srta. Raquel Jean-François, quien obtuvo la mayor cantidad de votos, con el propósito de elegir a sus oficiales.
Dicha reunión se llevó a cabo en un cuarto privado del Hotel Central y se procedió a invitar al recinto a los dos representantes de la Asamblea Espiritual Nacional de los Estados Unidos: Sra. Dorothy Baker, quien era su Coordinadora y el Sr. Horace Holley, quien era su Secretario; y quienes después llegaron a ser Manos de la Causa de Dios, en el primer contingente nombrado por Shoghi Effendi, el 24 de diciembre de 1951.
Antes de la elección de los oficiales, los representantes de la Asamblea Espiritual Nacional de los Estados Unidos procedieron a explicar las funciones y atribuciones de cada cargo y sus responsabilidades, siendo electos, a saber:

Coordinadora: Srta. Raquel Jean-François
Vice-Coordinadora: Sra. Cora H. Oliver
Secretaria de Actas: Sra. Natalia Chávez
Secretaria de Correspondencia: Srta. Elena Marsella
Tesorero: Sr. James V. Facey
Vocal: Sr. David Escalante
Vocal: Sra. Zenayda Jurado
Vocal: Sra. Louise Caswell
Vocal: Sr. Artemus Lamb

La Coordinadora de la Asamblea Espiritual Nacional Regional dio una calurosa y amorosa bienvenida a los representantes de la Asamblea Espiritual Nacional de los Estados Unidos. Luego, la Sra. Dorothy Baker con su semblante místico, penetrante y sereno; y el Sr. Horace Holley, con su temple de valiente guerrero, conocido como el león espiritual de la Fe, dirigieron su mirada cálida, llena

de amor, sobre cada uno de los miembros de la recién formada Asamblea Espiritual Nacional Regional, derramando todo su amor y sabios consejos; y pidiendo a la Bendita Belleza que iluminara nuestro conocimiento, ya que navegábamos en un mundo espiritual desconocido. Ellos fueron los que nos orientaron administrativamente.

Después, enfatizaron la importancia de la consulta en las reuniones de la Asamblea, de acuerdo con los escritos bahá'ís y que al momento de consultar, debemos ceder nuestros intereses personales y nuestras vanas imaginaciones en beneficio de la Alianza. Es decir, no debemos tener nada dentro de nuestros corazones, sino someter nuestra voluntad a la Voluntad de Bahá'u'lláh; y si nos mantenemos así, Él estará siempre con nosotros.
Continuó diciendo que, al momento de consultar, el Coordinador de la Asamblea Espiritual Nacional debe dar la oportunidad a todos los miembros para que participen en la consulta. Es muy importante que cada miembro pueda expresar su opinión, y el último en opinar siempre debe ser el Coordinador.
De esta consulta debe nacer una acción, que es el consenso de las opiniones emitidas por los miembros; y de esa acción debe nacer una moción. Entonces, el Coordinador de la Asamblea debe preguntar a los miembros, "¿Quién desea hacer la moción?" Y ese miembro levanta la mano y hace una moción formal. Luego, el Coordinador debe preguntar a los miembros presentes, "¿Quién secunda la moción?" Y así, uno de los miembros presente levanta la mano y dice: "Yo secundo la moción". Luego, el Coordinador le pide al Secretario de Actas que lea la moción que ha sido debidamente secundada, y la abre a discusión. En ese momento, si los miembros consideran que debe introducirse alguna modificación a la moción, y la mayoría está de acuerdo, entonces se introduce la modificación, y se procede a votar sobre la moción. Si la moción recibe el voto afirmativo de la mitad más uno, queda debidamente aprobada y registrada en el Libro de Actas de la Asamblea Espiritual Nacional tal como fue aprobada, asignándole un número a la moción para futura referencia. En caso de que la moción requiera explicación para dar más luz al asunto, entonces se pone la palabra explicación.

Se nos explicó que la fuerza mística y espiritual es la consulta bien llevada; sin pasión, sin intereses propios, sin planes anticipados y sometiéndonos a la Voluntad de Bahá'u'lláh".

Reunión de la Asamblea Espiritual Nacional Regional de México, Centroamérica y las Antillas (1951).

Srta. Rachelle Jean-François. (1951).

e. Visita del Señor Horace Holley.

A continuación, remembranzas de su servidora, Sra. Rachelle J. F. de Constante sobre la visita del Sr. Horace Holley a Panamá:

"Durante 1951, el Sr. Horace Holley, Secretario de la Asamblea Espiritual Nacional de los Estados Unidos, nos visitó nuevamente, y nosotros nos apoyabamos fuertemente en su experiencia para guiarnos. Los miembros de la Asamblea Espiritual Nacional eran enviados a través de todos los países de la región para enseñar a los creyentes que la Fe Bahá'í era una religión y no una filosofía; y así ir creando entendimiento de la administración dada por Bahá'u'lláh para establecer el Reino de Dios sobre la tierra, y que Shoghi Effendi, Su Constructor principal, lo estaba desenvolviendo.

Por varios años, la nueva Asamblea Espiritual Nacional Regional se reunía para llevar a cabo cinco reuniones anuales en diferentes países de la región. Las reuniones en estos países se realizaban en las residencias, pues no había Centros locales en ningún sitio. La interpretación de la Fe era muchas veces confundida; ya que los amigos sinceros y devotos aún no se habían profundizado.

En la década de 1940, solamente existían traducidos al español cuatro (4) libros: *"Bahá'u'lláh y la Nueva Era"*, *"La Oración"*, *"La Sabiduría de 'Abdu'l-Bahá" y "Contestación a Unas Preguntas"*.

El trabajo valiente y perseverante de los valiosos pioneros aportaba diariamente éxitos en el panorama tempranero de la Fe en América Latina.

La sublimidad del amor y la unidad envolvía el avance de la Fe; y como pivote y centro donde giraban las fuerzas espirituales, nos la proporcionaba el Amado Guardián. Los contactos directos del Guardián y de los creyentes fortalecían el avance de la Fe. En Sus hombros recayó esta responsabilidad para fortalecer indiscutiblemente los trabajos de la Fe. Sus sabias instrucciones, Sus consejos y Sus alicientes, nos fortalecían en estas e innumerables tareas hacia las cuales nos dirigía. Cada mensaje que venía del Centro Mundial era recibido como nuestro alimento espiritual; era nuestro sostén y nos daba fuerzas para seguir adelante.

Cuando la Asamblea Espiritual Nacional Regional recibió la primera carta que venía del Centro Mundial, no pueden imaginarse lo profundamente conmovido que quedó nuestro espíritu.

Nos regocijamos, lloramos y oramos antes de abrirla, para absorber su contenido con esperanza, firmeza y devoción. Y así nos acostumbramos a recibirlas; siempre en un ambiente sagrado y puro, impregnado del amor tan grande hacia esta bendita Causa.
Cuando nació el primer Concilio bahá'í nombrado por el Amado Guardián; fue el primer paso que Shoghi Effendi dio, para expandir la Fe administrativamente; ya que Él estaba completamente solo, y Rúhíyyih Khánum, su abnegada esposa, era Su secretaria; y esto trajo para la Fe una nueva dimensión".

f. Memorias de la Sra. Cora H. Oliver.

En las memorias autobiográficas no publicadas de la Sra. Cora H. Oliver (1976) (pág. 21-22), encontramos referencias en cuanto a las reuniones de la Asamblea Espiritual Nacional Regional:
"Como los miembros de la nueva Asamblea residían en una vasta región, y debido a que solamente habían cinco reuniones anuales; era necesario preparar una agenda para el año. Una agenda anual similar también fue incluída en el órgano oficial, "Noticias Bahá'ís" publicado por la Asamblea Espiritual Nacional en español, inglés y francés.
La dedicada y talentosa secretaria también hacía resúmenes de las comunicaciones recibidas, y éstas eran enviadas a cada miembro; y de esta manera, todos los miembros estaban bien informados en cada reunión. Este procedimiento permitía llevar a cabo el trabajo de manera ordenada, ya que las reuniones terminaban bien tarde en la noche y empezaban muy temprano al día siguiente. Como varios miembros de la Asamblea Espiritual Nacional también servían en comités; sus trabajos debían concluir y ser presentados a la Asamblea Espiritual Nacional antes de su clausura, resultando en una jornada de extenso trabajo y reuniones.
Las actas eran transcritas en máquina de escribir, y los traductores trabajaban entre sesiones para que las actas fueran aprobadas antes de que la próxima sesión abriera; suministrando así a cada miembro actas actualizadas al final de dos o tres días de reuniones. ¡Oh cómo ansiábamos esas reuniones, y cómo nos esmerábamos por darle seguimiento a los Mensajes del Amado Guardián!".

g. Después de la formación de la Asamblea Espiritual Nacional Regional.

En 1951, después de la formación de la primera Asamblea Espiritual Nacional Regional, fui nombrada por dicha Institución como pionera para la enseñanza y consolidación de las Asambleas Espirituales Locales de México, Centroamérica y las Antillas.

Rachelle Jean-François de Constante durante su viaje de enseñanza a Cuba (1951).

Rachelle Jean-François de Constante durante su viaje de enseñanza a Costa Rica(1951).

Rachelle Jean-François de Constante durante su viaje de enseñanza a México(1951).

Rachelle Jean-François de Constante durante su viaje de enseñanza a Honduras (1951).

Y así, en mi calidad de pionera en la enseñanza, también realicé varios viajes a la Habana, Cuba colaborando con el pionero Doctor en Leyes, Sr. Mathew Bullock; y en Cienfuegos, Cuba con la pionera Sra. Jean Silver. También hice este trabajo de enseñanza en México, Centroamérica, Panamá y Jamaica. En Puerto Rico ayudé en la enseñanza y consolidación con la Dra. Edis Rice-Wray. Durante esos años, fui al mismo tiempo, miembro de la Asamblea Espiritual Nacional Regional de México, Centroamérica y las Antillas; y miembro de la Asamblea Espiritual Local de los Bahá'ís de la Ciudad de Panamá prestando mis servicios en diversos comités, junto con las pioneras: Sra. Cora H. Oliver, Sra. Louise Caswell y Srta. Julie Regal.

Capítulo 3 / *CONFERENCIA REGIONAL DE LAS NACIONES UNIDAS Y LA COMUNIDAD INTERNACIONAL BAHÁ'Í (1951)*

En 1951, llegué a ser delegada bahá'í de Panamá a la Conferencia Regional de las Naciones Unidas que se celebró en Managua, Nicaragua, del 4 al 11 de agosto, representando a la Comunidad Internacional Bahá'í, organismo no-gubernamental, acreditado ante las Naciones Unidas, junto con los señores Artemus Lamb de Costa Rica y Julio Hernández de Nicaragua.
(Véase: The Baha'í World Vol. XII 1950-1954, págs. 608-609).

Durante ese tiempo, solamente habían transcurrido tres meses desde la formación de la primera Asamblea Espiritual Nacional Regional de México, Centroamérica, y las Antillas; y el Amado Guardián, Shoghi Effendi, nos dio un gran desafío, ya que era la primera vez que la Organización de las Naciones Unidas intentaba acercarse a Centroamérica y el Caribe, con el objetivo de que la comunidad latinoamericana tuviera conocimiento de lo que eran las Naciones Unidas.
Esa digna Asamblea Espiritual Nacional Regional, valiente, llena de coraje, tenía su representación compuesta de tres miembros en esa reunión de 300 delegados, que en su gran mayoría eran políticos de América Latina.

Representantes de la Comunidad Internacional Bahá'í a la Conferencia Regional de las Naciones Unidas celebrada en Managua, Nicaragua Agosto 4-11, 1951.

De izquierda a derecha: Artemus Lamb (Costa Rica), Rachelle Jean-François de Constante (Panamá), Julio C. Hernández (Nicaragua).

Recuerdo que durante el segundo día de la sesión, el Dr. Rafael Fusoni, Coordinador y Director del Departamento de Información Pública, en representación de las Naciones Unidas, anunció que había que escoger a un Coordinador entre los delegados para la sesión de cuatro días. Al llegar el momento, él anunció que cada delegación debía retirarse del recinto, para poder elegir a la persona indicada por medio de una votación no secreta y con propaganda política.

En ese momento, se sintió el movimiento en el recinto al desocupar su sitio cada delegación, quedando vacío. La única delegación que no se retiró fue la nuestra: la delegación Bahá'í. Entonces, el Dr. Fusoni se acercó a la delegación Bahá'í para preguntar por qué no nos habíamos retirado como las otras delegaciones; y su servidora, Sra. Raquel de Constante, Coordinadora de la delegación Bahá'í, con coraje se levantó y le expresó que el Nuevo Orden Mundial de Bahá'u'lláh, en una de sus ordenanzas, establece la prohibición del voto no secreto y el uso de propaganda política; y como éramos bahá'ís, no podíamos votar de esa manera. Entonces, el Dr. Fusoni nos ordenó que permaneciéramos en nuestros asientos, y que luego él conversaría con nosotros sobre este asunto. Esa conversación se llegó a realizar, y tuvimos la oportunidad de darle el Mensaje de Bahá'u'lláh.

En el libro "The Bahá'í World Vol. XII 1950 -1954" (página 608), se hace referencia a este evento, a saber:

"La delegación se reúne cada mañana para orar. Al día siguiente todos fueron a sus respectivos comités. La Sra. Constante continúa atrayendo la atención, especialmente por ser la única mujer tomando parte activa en las discusiones. Todos los periódicos publicaron los logros de los principales eventos de la Conferencia y el nombre de la delegación Bahá'í figuraba en casi todos los periódicos.

El Dr. Fusoni (Director del Departamento de Información Pública de las Naciones Unidas) almorzó con la delegación Bahá'í y escuchó con profundo interés las explicaciones de la Fe haciendo muchas preguntas, y expresando que había escuchado acerca de la Fe Bahá'í, pero realmente no tenía conocimiento de sus principios. El Dr. Fusoni se sintió sumamente conmovido por nuestra cooperación, y prometió visitar a los bahá'ís en otros países, tales como Panamá y México.

En esta sesión, la Sra. Raquel de Constante presentó un número de recomendaciones que la delegación Bahá'í había preparado para el mejor desenvolvimiento de futuras conferencias, y fueron muy bien recibidas.

En la tarde, durante la sesión plenaria, se dieron informes de las diferentes agencias de las Naciones Unidas. El Dr. Luis Gabuardi de la Cámara de Comercio preguntó sobre la Fe Bahá'í, manifestando que había quedado muy impresionado por la manera en que la delegación Bahá'í había actuado y presentado sus recomendaciones; así como la forma universal y completa como la comunidad Bahá'í había trabajado en otras conferencias, a juzgar por los informes anteriores.
Durante los días finales, se llevaron a cabo muchas conversaciones con líderes y con los delegados más activos, sobre el trabajo de las Naciones Unidas y la Fe Bahá'í; y creemos poder afirmar con toda veracidad que esta Conferencia ha abierto una nueva etapa en el reconocimiento y prestigio de la Fe en este territorio".

Artículos publicados en los diversos diarios de Managua, Nicaragua con ocasión a la Conferencia Regional de las Naciones Unidas.

Diario LA RAZÓN (Nicaragua-16 de agosto de 1951).

Jueves 16 de Agosto de 1951 LA RAZON

El canciller de la República doctor Oscar Sevilla Sacasa, lee su discurso de bienvenida a las delegaciones asistentes a la IV Conferencia Regional Latinoamericana de organizaciones No Gubernamentales.

Mensajeros bahá'ís
Representando a la Comunidad Internacional Bahá'i en la IV Conferencia Latinoamericana de Organizaciones No Gubernamentales estuvieron (de izquierda a derecha) los señores Artemus Lamb, por Costa Rica, señora Raquel Francois de Constante, por Panamá, y el Profesor Julio C. Hernández, por Nicaragua.

De izquierda a derecha: Artemus Lamb, Rachelle Jean- François de Constante y Julio Hernández, en representación de la Comunidad Internacional Bahá'í.

Diario LA FLECHA (Nicaragua-16 de agosto de 1951).
Conferencia de la Sra. Raquel de Constante sobre "La Unidad de la Humanidad mediante un Orden Administrativo", con ocasión a la Conferencia Regional de las Naciones Unidas.

La Flecha

DEMOCRACIA VERDAD INDEPENDENCIA

Servicios de la "Prensa Asociada", "Editors Press Service" y "Kings Feature Syndicate"

AÑO XII V EPOCA Managua, D. N., Jueves 16 de Agosto de 1951

DARA CONFERENCIA LA SRA. RAQUEL DE CONSTANTE

La señora Raquel de Constante, conocida dama panameña, quien actuó con gran acierto durante la celebración de las Conferencias Regionales para Organizaciones No Gubernamentales, dará una conferencia el viernes 17 de agosto a las 7 p.m. en el "Liceo Soriano" sobre el tema: "La Unidad de la Humanidad mediante un Orden Administrativo".

La señora Constante espera la asistencia de todas las personas interesadas en la unidad universal y en la fraternidad y en especial a los delegados a la IV Conferencia que se efectuó recientemente en esta capital.

La unidad de la raza humana, manifiesta e implica el establecimiento de un estado mundial en el que todas las naciones, razas, creencias y clases sociales estarán estrecha y permanentemente unidas.

Diario EL DIGESTO (Nicaragua-18 de agosto de 1951).
Participación de la Sra. Raquel de Constante en la Conferencia Regional Latinoamericana de la ONU en Managua, Nicaragua del 4 al 11 de agosto de 1951.

El Digesto

UN GRANO DE ARENA

VOL. I — Nº 33 — Managua, Nicaragua, C.A., Sábado 18 de Agosto de 1951 — CENTAVOS

Movimiento espiritual universal

que abarca todas las razas, religiones y nacionalidades

SU REPRESENTANTE, SRA. DE CONSTANTE, ACTUO EN MANAGUA COMO DELEGADA A LA CONFERENCIA NO GUBERNAMENTAL

Sra. Raquel E. de Constante

La joven señora Raquel E. de Constante llegó a Managua como Delegada de la Fe Bahá'is, con centro en Panamá, ante la IV Conferencia Regional Latinoamericana de Organizaciones no Gubernamentales que se llevó a cabo en Managua del 4 al 11 de agosto en curso.

Una de las recomendaciones adoptadas por la Conferencia, a efecto de organizar en Managua un centro voluntario de información de la ONU, fué propuesta por ella.

No pocos de los 200 delegados se preguntaban qué cosa es lo que la señora Constante representa, qué cosa es, en fin, ser un bahá'i.

Y ella, en entrevista con El Digesto a través del profesor Julio C. Hernández, a su vez Delegado a la Conferencia, explica así:

—¿Qué es la Fe Bahá'i? Es un movimiento espiritual universal que abarca todas las razas, religiones, nacionalidades y clases y que contiene dentro de sus enseñanzas tanto el espíritu como el plan práctico para la nueva era. Su concepto básico es la unidad del género humano. Su meta es la espiritualización de la humanidad, y el establecimiento de una paz universal duradera y una civilización mundial fundada sobre principios espirituales. Es amplia en su perspectiva, c i e n t í f i c a en su método, h u m a n i t a r i a en sus principios. En ella se encuentran los más altos propósitos morales de los Cristianos, Judíos, Budistas, Mahometanos, Parsis, Masones Espiritistas, etc., y los filósofos y socialistas hallan en esta Fe sus teorías completamente desarrolladas. Es la esencia de los ideales más elevados de esta época. Es completamente apolítica.

Los principios básicos sobre los cuales, según creencia de los bahá'is, se deberá levantar la nueva civilización, son los siguientes:

1.—La Unidad del género humano.

2.—La investigación independiente de la verdad.

3.—La base de todas las religiones es una.

4.—La abolición de todo prejuicio.

5.—La religión debe ser la causa de la unión.

6.—La religión debe estar de acuerdo con la ciencia y la razón.

7.—La igualdad de los hombres y las mujeres.

8.—La paz universal.

9.—La instrucción universal.

10.—La resolución espiritual de los problemas económicos.

11.—Un idioma universal.

12.—Un Tribunal Internacional de Justicia.

Personas de todas partes del mundo están investigando y aceptando estos principios, construyendo sobre ellos, tanto la estructura de su vida personal como el núcleo y modelo del nuevo orden mundial, y se han congregado en un movimiento universal que tiene establecido "Centros Bahá'is" en todas partes del mundo.

El equilibrio del mundo ha sido por la vibrante y sublime influencia de este nuevo orden mundial. La vida ordenada del género humano ha sido revolucionada por este sistema maravilloso y único en su género de cuyo igual jamás ojos humanos fueron testigos.

Hay varios millones de Bahá'is en el mundo. La fe está establecida en [illegible] de 100 países y su literatura está traducida a más de 40 idiomas. No tiene ni ritos ni dogmas. Cada Bahá'is es un instructor según su capacidad tanto por sus hechos como por sus palabras, no hay sacerdotes ni ministros profesionales. Existe un orden administrativo, cuya base fué expuesta por su Fundador. Este Orden Administrativo está ya establecido en casi todos los países del mundo.

"No deseamos sino el bien de la humanidad y la felicidad de las naciones. Deseamos que todas las naciones tengan una reunión común; que todos los hombres sean hermanos; que los lazos de afecto y de unidad entre los hombres sean más estrechos; que cese la diversidad de religiones; que se anulen las diferencias de razas. Pero así será; estas contiendas civiles, estas guerras de [illegible] pasarán para siempre, y vendrá "La Más Grande Paz".

Diario LA FLECHA (Nicaragua- 20 agosto de 1951).
Conferencia de la Sra. Raquel de Constante sobre "La Unidad Mundial a través de un Orden Administrativo", con ocasión a la Conferencia Regional de las Naciones Unidas.

Flecha

DEMOCRACIA VERDAD INDEPENDENCIA

Servicios de la "Prensa Asociada", "Editors Press Service" y "Kings Feature Syndicate"

AÑO XII | V EPOCA | Managua, D. N., Lunes 20 de Agosto de 1951

Conferencia sobre cosas espirituales

En el "Liceo Soriano" la señora Raquel F. de Constante dió la noche del viernes una Conferencia sobre el tema "La Unidad Mundial a través de un Orden Administrativo".

Habló ampliamente sobre las condiciones que afectan directamente a la civilización actual y señaló ciertos principios básicos como medio para vencer esas dificultades. Abordó el espíritu de la Causa Bahá'í por una parte, y por la otra señaló un método práctico a través de un nuevo Orden Mundial. Explicó la fuente de donde nació y la protección que tiene este Orden para evitar que caiga en la desintegración.

Sra. Raquel F. de Constante

Ese Orden Administrativo donde se encuentran las potencialidades de las enseñanzas Bahá'ís se ha desenvuelto y toma forma a nuestra propia vista en no menos de 100 países del mundo y puede considerarse como la fortaleza inviolable dentro de la cual ese recién nacido vástago se cría y desarrolla. A medida que este Orden se expanda y consolide pondrá de manifiesto, no hay duda, su fuerza. A medida que sus partes componentes, sus instituciones orgánicas comiencen a funcionar con vigor y eficacia, han de aseverar su derecho y demostrar su capacidad para que se le considere no solamente como el núcleo, sino como el modelo de un plan necesario para vencer las dificultades en distintos aspectos que afronta la humanidad.

Este Orden Administrativo es único en su género y asimila dentro de su estructura aquellos elementos sanos que pueden encontrarse en las diferentes clases de Gobierno.

Los métodos que emplea, las normas que inculca, no lo inclinan hacia el Este ni hacia el Oeste, ni hacia los ricos ni hacia los pobres. Su palabra de orden es la unificación de la raza humana; su estandarte, la Paz Suprema; su consumación, el Advenimiento del milenio de oro.

Diario LA NOTICIA (Nicaragua-22 de agosto de 1951) - La Asamblea Espiritual Nacional de los Bahá'ís de Nicaragua trazan Nuevo Plan de Acción al influjo de las charlas dada por la Sra. Raquel Jean-François de Constante, con ocasión a la Conferencia Regional de las Naciones Unidas.

LA NOTICIA

SUSCRIPCION MENSUAL
Servida en Managua
por Vocedores ₡ 7.80
En los Deptos. ₡ 7.50

OFICINAS
2ª AVENIDA SURESTE Y
1ª CALLE SURESTE, 203

CUATRO PAGINAS
30 CENTAVOS

DECIMAQUINTA EPOCA

DIARIO INDEPENDIENTE Y DE INTERESES GENERALES
Director
JUAN RAMON AVILES
Gerente
HORACIO E. PEREZ

Editado en "Editorial Atlántida" AÑO XXXVII—Managua, Nic., Miércoles 22 de Agosto de 1951 Nº 9.626 | | Teléfono Nº 60

Los Baha'is en acción en Managua

La Asamblea Espiritual Baha'is de Managua, que está dirigida por los Profesores Julio Hernández, Emilio Narváez García y señorita Isabel Sánchez, se ha trazado un nuevo plan de acción al influjo de las charlas que ha dado la señora Raquel Francois de Constante; disponiéndose entre otras cosas la inmediata organización de un Comité de Enseñanza, el cual quedó integrado por los señores Henry Wheelock, Prof. Emilio Narváez García y Prof. Julio C. Hernández, el que daría principio a sus labores docentes y de orientación, el próximo domingo 26 del corriente agosto.

plena actividad en esta capital

La Asamblea Espiritual Baha'is de Managua, se ha trazado nu nuevo plan de acción al influjo de las charlas que ha dado la Señora Raquel Francois de Constante, disponiéndose entre otras cosas la inmediata organización de un Comité de Enseñanza, el cual quedó integrado por los señores Henry Wheelock, Emilio Narváez García y Julio C. Hernández, el que dará principio a sus labores docentes y de orientación, el próximo domingo 26 del corriente agosto.

Diario LA RAZON (Nicaragua- 2 de septiembre de 1951) - Conferencia Pública de la Sra. Raquel Jean-François de Constante en Matagalpa, Nicaragua.

RATIO

Delegado de la FEN al Salvador y Guatemala El martes 4 parte hacia San Salvador y Guatemala Edmundo Durán, Secretario Federal de Difusión, llevando [illegible] de salutación a los estudiantes guatemaltecos y a [illegible], y el encargo de arreglar la próxima visita de [illegible] Estudiantil de Nicaragua a esos pueblos hermanos. Aun paso por El Salvador visitará la Escuela Normal de Maestros [illegible] Masferrer, en la capital (Pasa a la 4a. pág.)

LA RAZON

Dirige: Dra. Rosa Amelia García N.
Apartado Postal 254—Teléfono 60
Editorial Atlántida

[illegible] de la Federación Estudiantil de Nicaragua

AÑO III | Managua, DIA 2 de Septiembre de 1951 | NUMERO [illegible]

[Raquel] Francois de Constante

[illegible] conferencias y estimulando el desarrollo del espíritu, se despidió de nosotros. Va hacia el Norte en la misma misión. Con este motivo le fué tributado un sencillo homenaje de simpatía y cariño en la cafetería Matagalpa la noche del martes pasado. Una serie de pensamientos escritos le fueron obsequiados, entre ellos este mensaje impresionado por Antonio Rodríguez García. Dice así.

Tienes todo lo que Aquél.
Raquel
¡Que las virtudes no de Francois,
Nos enseña a cada instante
Constante.
Alma, corazón y miel, mujer que exala bondad.
Raquel Francois de Constante.

Embajadora de la fe Bahá'í, estuvo en Nic. con motivo de la IV Conferencia Regional Latinoamericana de la ONU.

Después de permanecer varios días entre nosotros,

Artículo publicado en el diario de Tegucigalpa, Honduras.

Diario EL DIA (Honduras - 6 de septiembre de 1951).
Conferencias públicas dictadas por la Sra. Raquel Jean-François de Constante en la ciudad de Tegucigalpa, Honduras, después de su participación en la Conferencia Regional de las Naciones Unidas.

Jueves 6 Septiembre de 1951

Delegada de Asamblea Baha'i está brindando charlas de importancia

Ha llegado recientemente de la Capital de Panamá

Ha llegado recientemente, con procedencia de Panamá, la distinguida Sra. Presidenta de la Asamblea Nacional Mahá'i, de Centro América y las Antillas, Br. Inf. Raquel Francois de Constante, en misión ilustrativa, organizadora y orientadora de la Asamblea Espiritual Local de Tegucigalpa, D. C., para cuyo efecto, ella se reune todas las noches con los hermanos Bahá'i, en el nuevo local del Centro, esquina opuesta a la Farmacia "La Cruz Roja", en donde desarrolla sus charlas instructivas, resuelve satisfactoriamente los problemas que confronta esta Asamblea y las preguntas que se le formulan en vía de esclarecimiento para la debida comprensión y aplicación de las enseñanzas de este movimiento de avanzada filosofía religiosa.

Artículo publicado en el diario de San Salvador, El Salvador.

EL DIARIO DE HOY (San Salvador, El Salvador- 20 de septiembre de 1951).
Visita de la Sra. Raquel Jean-François de Constante
a la Comunidad Bahá'í de El Salvador, después de su participación en la
Conferencia Regional Latinoaméricana de las Naciones Unidas.

EL DIARIO DE HOY, — Jueves 20 de Septbre. de 1951.

Visitadora de la Asoc "Baha'is" en el país

Dña. Raquel F. de Constante.

Procedente de varios países del sur, en los que realizó idéntica misión, se halla en esta capital la joven señora Raquel F. de Constante, con el objeto de laborar junto a los miembros de la Asociación «Baha'is» de El Salvador, en su reorganización, pues dicha asociación colabora dentro de sus actividades con las Naciones Unidas en su obra de divulgación democrática.

Los «Baha'is» propugnan un gobierno mundial, idea que tiene ya ciento seis años de existencia, y en la cual ha dejado de ser una utopía como lo demuestra la carta constitutiva de la ONU.

Cumplida su misión, la señora de Constante, de cuya cultura y gentileza tuvimos oportunidad de apreciar en visita esta redacción y que mucho agradecemos, continuará su viaje rumbo al norte.

A mi regreso a Panamá, recibí una carta muy conmoverdora del Amado Shoghi Effendi, Guardián de la Fe Bahá'í, fechada 15 de septiembre de 1951; felicitándome por el éxito alcanzado en la Conferencia Regional de las Naciones Unidas, donde se contó con la participación de delegados latinoamericanos, y además, por mis servicios de enseñanza y consolidación desplegados en Centroamérica.

El original de esta Carta reposa en los Archivos de la Casa Universal de Justicia en Haifa, Israel.

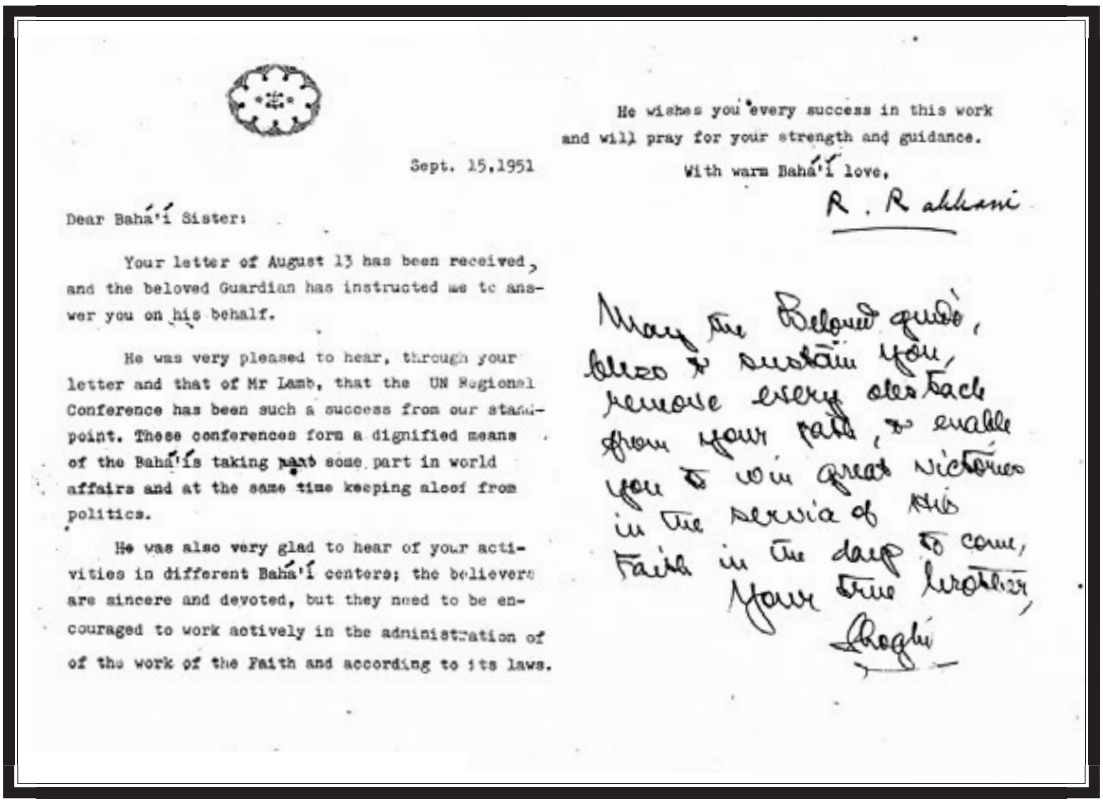

Sept. 15,1951

Dear Bahá'í Sister:

Your letter of August 13 has been received, and the beloved Guardian has instructed me to answer you on his behalf.

He was very pleased to hear, through your letter and that of Mr Lamb, that the UN Regional Conference has been such a success from our standpoint. These conferences form a dignified means of the Bahá'ís taking ~~part~~ some part in world affairs and at the same time keeping aloof from politics.

He was also very glad to hear of your activities in different Bahá'í centers; the believers are sincere and devoted, but they need to be encouraged to work actively in the administration of of the work of the Faith and according to its laws.

He wishes you every success in this work and will pray for your strength and guidance.

With warm Bahá'í love,

R. Rakhani

May the Beloved guide, bless & sustain you, remove every obstacle from your path, & enable you to win great victories in the service of His Faith in the days to come,

Your true brother,

Shoghi

La carta de Amado Guardián, Shoghi Effendi, estaba escrita a máquina por su Secretaria, Madame Rúhíyyih Khánum. (14)

---

(14) Esposa del Amado Guardián, quien llegó a ser Mano de la Causa de Dios, nombrada por Shoghi Effendi el 26 de marzo de 1952.

Al final de la carta, Shoghi Effendi escribió de su puño y letra las siguientes palabras en inglés, y lo que sigue es una fiel traducción:

"Que el Amado te guíe, te bendiga y te apoye; remueva cualquier obstáculo de tu camino, y te permita ganar grandes victorias en el servicio de Su Fe en los días venideros".

(Fdo.) Tu Verdadero Hermano Shoghi

Yo nunca le había escrito al Amado Guardián, ni ostentaba algún día poder estar en Su bendita presencia. Estas palabras de Shoghi Effendi marcaron mi vida y mi gran compromiso con la Causa del Más Grande Nombre.

En una ocasión, mi hija Rachell me preguntó por qué teniendo la oportunidad y los recursos nunca había viajado a Haifa, Israel para conocer personalmente al Amado Guardián, a lo que le respondí:

"No me sentía digna de estar en Su bendita presencia".

Capítulo 4

SEGUNDA CONVENCIÓN BAHÁ'Í (1952)

Del 22 al 25 de abril de 1952, se llevó a cabo la Segunda Convención Anual de los Bahá'ís de México, Centroamérica y las Antillas, en la ciudad de San José, Costa Rica, la cual se caracterizó por el espíritu de amor y unidad. En la misma, asistieron 25 delegados, sufragando por primera vez todos sus gastos y representando a Costa Rica, Cuba, El Salvador, Guatemala, Haití, Honduras, Jamaica, México, Nicaragua, Panamá y Puerto Rico.

Se contó con la participación de la distinguida Mano de la Causa de Dios, Sra. Dorothy Baker en representación del Amado Guardián y de la Asamblea Espiritual Nacional de los Bahá'ís de los Estados Unidos. También asistieron visitantes, pioneros y algunos miembros de la Asamblea Espiritual Nacional de México, Centroamérica y las Antillas. Como parte del programa, durante la sesión de la noche, se llevaron a cabo reuniones públicas en el Hotel Costa Rica con la participación de la Sra. Dorothy Baker con el tema: *"El Guardián y la Tumba del Báb";* y el Sr. Artemus Lamb y su servidora, Sra. Raquel de Constante, quienes disertamos sobre *"La Aurora de una Nueva Era".*

Del 26 al 27 de abril, después de haberse clausurado la Convención, se llevó a cabo la Escuela de la Convención en la Pensión Canadá, en San José, Costa Rica.

Mano de la Causa de Dios, Sra. Dorothy Baker y delegados, durante la Convención llevada a cabo en San José, Costa Rica, del 22 al 25 de abril de 1952.

En el Boletín "Noticias Bahá'ís Centroamericanas" No. 15 de julio 1952, pág. 2, publicado por la Asamblea Espiritual Nacional de México, Centroamérica y las Antillas, se alude a esta Convención de la siguiente manera:
"El primer acto fue la Fiesta del Ridván brindada por la comunidad de San José, Costa Rica.
La Coordinadora de la Asamblea Espiritual Nacional de México, Centroamérica y las Antillas, Sra. Raquel Jean-François de Constante, dio un mensaje vibrante lleno de amor y espíritu, comenzando con estas palabras:
"Nos hemos reunido aquí de diferentes lugares con el solo propósito de adorar a Dios".
Luego, la Sra. Dorothy Baker, quien dio una charla profunda sobre el significado del Ridván, señaló:
"Que el Ridván es nuestro Edén, es decir, nuestro acercamiento y relación estrecha con la Manifestación de Dios, quien es el Árbol de Vida…El Ridván es el paraíso del amor divino...Nuestra generación es la de los Jubileos (1944-1953-1963)…La esencia de la experiencia espiritual del verdadero Ridván es la obediencia a Bahá'u'lláh. Por un solo acto de desobediencia hacia Él, uno puede perder su Ridván".

El mensaje de la Asamblea Nacional de los Estados Unidos dado por la Sra. Dorothy Baker, estuvo enfocado sobre el destino único de las Américas que ahora debe cumplirse. Señaló que la asociación histórica entre ustedes y nosotros está comenzando ahora. Ustedes tienen metas señaladas por el Guardián, las que son:
• Consolidación de Asambleas.
• Multiplicación de grupos.
• Nuestra incorporación.
• Traducción, publicación y diseminación de las literaturas.
• Fondos nacionales y locales.
• Comités, escuelas, convención y conferencias regionales.
• Trabajos con los indígenas.
• Proclamación de la Fe.
• Profundizar la vida espiritual del creyente.
• Enriquecer el entendimiento.
• Cimentar la unidad.
• Preparación para asociación con los Estados Unidos y Canadá para seguir en la enseñanza.
Terminó diciendo: *"Un año más de preparación"* solamente redoblando nuestros esfuerzos podremos cumplir honorablemente nuestro cometido.

Toda esta preparación tiene el único fin de efectuar la asociación con las otras Asambleas Espirituales Nacionales en la Cruzada Mundial. La meta principal es la de ganar al Occidente. El año próximo en el Jubileo en Wilmette, Illinois veremos quienes están preparados".

El mensaje de la Segunda Convención anual para el Guardián fue el siguiente:
"Agradecido (e) inspirados (por la) presencia (de la) Mano (de la) Causa (de) Dios, delegados resuelven redoblar (sus) esfuerzos, consolidar Asambleas, ampliar grupos, cimentar unidad, diseminar literatura, desarrollar institución fondo nacional, completar personería jurídica, extender actividades (de los) comités, ensanchar vidas espirituales, profundizar nuestra Fe. Unidos espiritualmente rezamos fervorosamente (por la) Causa de Dios (para que) ilumine (los) límites más lejanos (de la) tierra consolidando (los) lazos (de) amor universal".

El Mensaje del Guardián en respuesta fue:
"(Me siento) regocijado. (Estoy) fervorosamente rezando (por el) éxito glorioso (de los) esfuerzos elevados". Shoghi

Asamblea Espiritual Nacional de México, Centroamérica y las Antillas (1952).

De pie, Izquierda a Derecha: Sr. James Facey, Sr. Randolph Fitz-Henley, Sr. Artemus Lamb, Sr. David Escalante.
Sentadas, de Izquierda a Derecha: Srta. Elena M. Marsella, Sra.Raquel Jean-François de Constante, Sra. Cora H. Oliver, Sra. Louise Caswell, Srta. Zenayda Jurado C.

Capítulo 5 / *ASAMBLEA ESPIRITUAL NACIONAL REGIONAL Y PERSONERÍA JURÍDICA*

El 16 de julio de 1952, el Ministerio de Gobierno y Justicia de Panamá, expidió la Resolución No. 678 mediante solicitud que presentara su servidora, Sra. Raquel Jean-François de Constante en calidad de Coordinadora de la Asamblea Espiritual Nacional de los Bahá'ís de México, Centroamérica y las Antillas debidamente firmada por el Presidente de la República de Panamá, otorgando reconocimiento de la Personería Jurídica a dicha Institución con carácter religioso, y sin fines de lucro. A esta solicitud se le acompañó el Acta de Fundación y copia de los Estatutos y fue reconocida con el nombre de: "Asamblea Nacional Espiritual de los Bahá'ís de Centro América".

Posteriormente, dicha Personería Jurídica fue debidamente protocolizada mediante Escritura Pública No. 667 de la Notaría Segunda del Circuito de Panamá de 30 de septiembre de 1952 e inscrita en el Registro Público de Panamá en la Sección de Personas Común, Tomo 216, Folio 564, Asiento 9512 del 22 de octubre de 1952. El distinguido abogado, Dr. Javier Lasso de la Vega y Recuero fue quien tramitó toda la documentación legal para la obtención de la personería jurídica y sus servicios legales fueron gratuitos.(*)

A continuación, extractos del artículo que se publicó en el Boletín"Noticias Bahá'ís Centroamericanas" No. 17 de enero 1953, pág. 2, en relación a la Personería Jurídica:

"Éste documento será impreso y distribuido entre todas las Asambleas Locales en el futuro. Sentimos que es algo muy significativo que en un período de 15 meses de existencia del nacimiento de su Asamblea Espiritual Nacional, se haya obtenido su incorporación".

---

* *Véase Anexo V - Protocolización de Personería Jurídica y Acta de la "Asamblea Nacional Espiritual de los Bahá'ís de Centro América"(1952), págs. 385-386.*

Personería Jurídica de la "Asamblea Nacional Espiritual de los Bahá'ís de Centro América".
(The Bahá'í World Vol. XII 1950-1954 , pág. 433).

REPUBLICA DE PANAMA.- ORGANO EJECUTIVO NACIONAL.- MINISTERIO DE GOBIER NO Y JUSTICIA.- RESOLUCION Nº 678. PANAMA, Julio 16 de 1952.- El Li_ cenciado Hermodio Miranda, en representación de la señora Raquel Jean Francois de Constante, Coordinadora de la "Asamblea Nacional Espiri_ tual de los Bahá'is de Centro América", ha solicitado al Organo Eje_ cutivo por conducto del Ministerio de Gobierno y Justicia, que reco_ nozca personería jurídica a dicha Asociación.- Con su solicitud ha pre sentado los siguientes documentos: - a) Acta de fundación.- b) Copia de los estatutos que rigen dicha Asociación.- Estos documentos demues tran que los fines perseguidos son de carácter religiosos y culturales, sin ánimo de lucro, y como éstos no pugnan con la moral, ni la Consti_ tución y leyes vigentes, S E R E S U E L V E:- Reconocer como perso_ na jurídica a la Sociedad denominada "ASAMBLEA NACIONAL ESPIRITUAL DE LOS BAHA'IS DE CENTRO AMERICA", con sede en la Ciudad de Panamá, y a_ probar sus estatutos con base en el artículo 64 del Código Civil.- To_ da modificación posterior de estos estatutos, necesitará la aprobación del Organo Ejecutivo.- Esta Resolución tendrá efectos civiles tan pron to como sea registrada.- COMUNIQUESE Y PUBLIQUESE.- (Fdo.) ALCIBIADES AROSEMENA.- El Ministro de Gobierno y Justicia, (Fdo.) Raúl de Roux.-

Además, el 27 de julio de 1955, la Sra. Raquel Jean-François de Constante, apoderada legal de la "Asamblea Nacional Espiritual de los Bahá'ís de Centro América" presentó un memorial ante el Ministerio de Hacienda y Tesoro solicitando la exoneración del Impuesto sobre la Renta para dicha Institución. La solicitud fue debidamente aprobada mediante Resolución No. 2467 de 20 de septiembre de 1955, en la cual el Ministerio de Hacienda y Tesoro resolvió exonerar a la "Asamblea Nacional Espiritual de los Bahá'ís de Centro América" del Impuesto sobre la Renta, en virtud de que sus fines son de carácter religioso y sin ánimo de lucro.

Capítulo 6

VISITA DEL DR. RAFAEL FUSONI DE LAS NACIONES UNIDAS

El 18 de noviembre de 1952, el Sr. Rafael Fusoni, Director del Centro Regional de Información Pública de las Naciones Unidas con sede en México, llegó a Panamá para visitar a los bahá'ís, en cumplimiento de la promesa que nos hiciera durante la Conferencia Regional de las Naciones Unidas que se celebró en Managua, Nicaragua del 4 al 11 de Agosto de 1951. Y así, llegó a Panamá para dictar varias conferencias tanto en Panamá como en la antigua Zona del Canal, sobre la Organización Mundial de las Naciones Unidas, siendo recibido en el Aeropuerto Internacional de Tocumen por las distinguidas pioneras: Sra. Cora H. Oliver y Srta. Elena Marsella.

Las conferencias del Dr. Fusoni fueron auspiciadas por la comunidad Bahá'í de Panamá y el grupo bahá'í de la Zona del Canal, las cuales se llevaron a cabo en el YMCA de Balboa y la Universidad de Panamá.

Dr. Rafael Fusoni (centro) con la Sra. Cora H. Oliver (izquierda) y la Srta. Elena Marsella (derecha), miembros de la "Asamblea Nacional Espiritual de los Bahá'ís de Centro América".

En el Boletín "Noticias Bahá'ís Centroamericanas", publicado por la Asamblea Espiritual Nacional de México, Centroamérica y las Antillas No. 17, de enero de 1953, pág. 4, se menciona lo siguiente referente a la visita del Dr. Fusoni:
"El Dr. Fusoni inició su contacto con los bahá'ís en la Conferencia de las Naciones Unidas que se celebró en agosto de 1951, siendo los representantes de la Comunidad Internacional Bahá'í en dicha Conferencia: el Sr. Artemus Lamb, el Sr. Julio Hernández y la Sra. Raquel Jean-François de Constante. Se siguió manteniendo el interés del Dr. Fusoni en relación a la Fe a través de nuestra Asamblea Espiritual Nacional. Cuando llegó a la ciudad de Panamá, un grupo de bahá'ís de la ciudad de Panamá y la Zona del Canal fueron a su encuentro.

Varias personas prominentes asistieron a la reunión, entre estas: el Dr. Ricardo J. Alfaro, uno de los cinco abogados encargados de la codificación de las leyes internacionales y ex-Presidente de la República de Panamá; la Dra. María Teresa Femenías de Chile quien asiste a la UNESCO en Panamá; y el Dr. Lasso de la Vega y Recuero, abogado, quien ayudó y continúa ayudando a nuestra Asamblea Espiritual Nacional en relación a asuntos legales que conciernen a los bahá'ís y miembro de una de las facultades de la Universidad Nacional.

El Dr. Fusoni, quien fue presentado por el Dr. Ricardo J. Alfaro, dio una conferencia sobre "*Las Naciones Unidas Hoy Día*", y la Srta. Elena Marsella, Secretaria de la "Asamblea Nacional Espiritual de los Bahá'ís de Centro América", habló sobre "*La Comunidad Internacional Bahá'í y las Naciones Unidas*", mostrando varios aspectos sobresalientes de las enseñanzas de Bahá'u'lláh en relación a la *Paz Universal* y *Un Tribunal Supremo"*.

Capítulo 7 / TERCERA CONVENCIÓN BAHÁ'Í (1953)

La Tercera Convención de los Bahá'ís de México, Centroamérica y las Antillas, se llevó a cabo del 22 al 25 de abril de 1953 en la Habana, Cuba. Se contó con la asistencia de los delegados de Costa Rica, Cuba, Haití, Honduras, Jamaica, México, Nicaragua, Panamá, Puerto Rico y República Dominicana, con la excepción de Guatemala. También asistieron la mayoría de los miembros salientes de la "Asamblea Nacional Espiritual de los Bahá'ís de Centro América" y numerosos visitantes.

Asistentes a la Tercera Convención Anual Centroamericana celebrada en La Habana, Cuba - 1953.

En las memorias autobiográficas no publicadas de la Sra. Cora H. Oliver (1976) se mencionan los nombres de los miembros electos durante dicha Convención, a saber:

- Cora H. Oliver (Coordinadora)
- Raquel de Constante (Vice-Coordinadora)
- Elena Marsella (Secretaria de Correspondencia)
- Artemus Lamb (Secretario de Actas)
- James Facey (Tesorero)

- Louise Caswell (Vocal)
- Randolph Fitz-Henley (Vocal)
- Harold Murray (Vocal)
- Marcia Steward (Vocal)

Y en el Boletín de "Noticias Bahá'ís Centroamericanas", órgano oficial de la "Asamblea Nacional Espiritual de los Bahá'ís de Centro América", No. 18, de abril de 1953, pág. 2, se refiere a algunos aspectos sobresalientes de dicha Convención, a saber:
"Las actividades del primer día fueron dedicados a la lectura y discusión de los informes de todos los Comités Nacionales.
En la noche, la Sra. Louise Caswell de Honduras, dio una inspiradora charla sobre su reciente visita a la sede mundial de la Fe Bahá'í, en Haifa, Israel.
Trazó en su charla un vívido cuadro de la vida cotidiana llevada por el Guardián, su familia y ayudantes, y especialmente de las arduas tareas de nuestro querido Guardián en su empeño por hacer cumplir el Plan Divino del Maestro 'Abdu'l-Bahá.
Nos hizo ver cómo es que Shoghi Effendi, supervigila todas las actividades bahá'ís, tanto en la sede mundial, como en todas partes del mundo, por lo que tiene en su oficina un mapa global, en el que están marcados con alfileres todos los Centros Bahá'ís del mundo.
En la mañana del segundo día se efectuó la votación de la nueva Asamblea Espiritual Nacional, siendo electos los siguientes miembros: Sr. Artemus Lamb, Sra. Louise Caswell, Sr. Randolph Fitz-Henley, Sr. James Facey, Srta. Elena Marsella, Sra. Cora H. Oliver, Sra. Raquel de Constante, Sr. Harold Murray y Sra. Marcia Steward.
Siguió un estudio detallado del glorioso cable del Guardián del 8 de octubre de 1952 en el cual proclamó la Cruzada Espiritual Mundial de 10 años, que dará por resultado el establecimiento de la Fe de Bahá'u'lláh en todos los países y territorios del globo y culminará con en el Congreso Mundial Bahá'í, en Ridván de 1963.
En la noche, se exhibieron películas de actividades bahá'ís en la América, así como también de la sede mundial en Haifa, Israel.
El tercer día, se inició con el estudio del Mensaje enviado por el Guardián a la Convención; en el cual señaló las metas asignadas a este territorio y tuvo lugar una consulta amplia, inspiradora y constructiva sobre maneras para cumplir estas metas, durante la cual se formularon algunas sugerencias muy útiles para ser presentadas a la Asamblea Nacional Espiritual entrante.

Se dio clausura a la Convención en la noche con una reunión pública muy concurrida.
Como de costumbre, siguió a la Convención una Escuela de dos días con el temario:

- *Civilización Mundial*
  por: Cora H. Oliver
- *Tres Figuras Principales de la Fe Bahá'í*
  por: Sheila Rice-Wray
- *¿Cómo hacer contactos?*
  por: Edis Rice-Wray
- *¿Por qué la Fe no se desarrolla en América Latina?*
  por: Cora H. Oliver
- *Tabla del Carmelo*
  por: Louise Caswell
- *Confirmación de Aspirantes*
  por: Esteban Canales
- *La Fiesta de 19 días*
  por: Gale Keass
- *La Asamblea Local(Clase de demostración)*
  por: Elena Marsella
- *¿Qué significa ser pionero?*
  por: Artemus Lamb"

En el Boletín "Noticias Bahá'ís Centroamericanas", No. 19, julio de 1953, pág. 3 y 4 se hace referencia a la compra del terreno del Templo Bahá'í de Panamá, en cumplimiento a una de las metas de la Cruzada Mundial:
"El Querido Guardián ha anunciado la gran noticia de que el primer Mashriqu'l-Adhkár de Centroamérica, estará ubicado en la ciudad de Panamá, haciendo de la compra del terreno una de las metas de la Cruzada Mundial de 10 años.
Durante la Convención en la Habana mas de EUA $500.00 fueron contribuidos para este propósito y el 10 de mayo de 1953, fue recibido el siguiente cable del Amado Guardián por la "Asamblea Nacional Espiritual de los Bahá'ís de Centro América":

"Regocijado actividades espléndidas. Contribuyendo quinientas libras fondo terreno Templo. Aconsejaré Asambleas Nacionales contribuyan merecedor propósito". -Shoghi.

Desde entonces, se han recibido varias contribuciones de bahá'ís de otras partes, incluso una de la Mano de la Causa de Dios

Dhikru'lláh Khádem, quien inspeccionó varios sitios durante su reciente visita a Panamá. La construcción de esta Institución del Nuevo Orden de Bahá'u'lláh sin duda contribuirá grandemente al progreso de la Fe en toda Centroamérica. Recordemos que es un objetivo para los bahá'ís de todo el territorio y no sólo para los de Panamá.
Al preguntársele al Guardián si se podía solicitar terreno al gobierno para este propósito, Él contestó que no; que el elemento de sacrificio debe ser el principio sobre el cual construir. Cuanto más grande sea el sacrificio, mayor será el poder espiritual que emane del Templo".

El 15 de septiembre de 1953, mi madre espiritual, Sra. Cora H. Oliver partió de Panamá rumbo a Honduras Británica (actual Belice) tras el llamado del Amado Guardián durante la Cruzada Mundial de 10 años, para cumplir con la meta de abrir un territorio virgen en Belice, otorgándosele el título de "Caballero de Bahá'u'lláh".

Por consiguiente, en vista de la Cruzada Mundial para la difusión de las enseñanzas durante los próximos 10 años, la Sra. Cora H. Oliver (Coordinadora de la "Asamblea Nacional Espiritual de los Bahá'ís de Centro América") renunció a su empleo en Panamá y abandonó sus derechos de jubilación para dirigirse a cumplir la meta en Honduras Británica. De igual manera, la Sra. Elena Marsella de Fernie (Secretaria de la "Asamblea Nacional Espiritual de los Bahá'ís de Centro América") junto con su esposo Roy Fernie, se fueron para las Islas Gilbert y Ellis para abrir un territorio virgen. Roy era el único hijo de Cyril Fernie, dueño de C. Fernie Steamship Company en la Zona del Canal y renunció a su empleo y a su herencia para ser pionero por la Fe.
Con la partida de la Sra. Cora H. Oliver, la Sra. María Elena de Fernie y la Sra. Louise Caswell, se eligieron tres nuevos miembros para llenar las vacantes de la Asamblea Nacional Espiritual, a saber: Srta. Jennie Taylor, Srta. Amy McAllister y el Sr. Esteban Canales Leyton. Por lo que la Asamblea Nacional quedó constituida de las siguientes personas:

Coordinadora: *Srta. Jennie Taylor*
Vice-Coordinadora: *Sra. Rachelle Jean-François de Constante*
Secretario de Correspondencia: *Sr. Esteban Canales*
Secretario de Actas: *Sr. Artemus Lamb*
Tesorero: *Sr. James V. Facey*
Vocal: *Srta. Amy McAllister*
Vocal: *Randolph Fitz-Henley*
Vocal: *Sr. Harold B. Murray*
Vocal: *Sra. Marcia Steward*

El 21 de Octubre de 1953, Shoghi Effendi envió a la "Asamblea Nacional Espiritual de los Baháís de Centro América", acuso de recibo de su contribución a la construcción del Santuario del Báb en Haifa, Israel, cuya construcción quedo concluída en octubre de 1953.

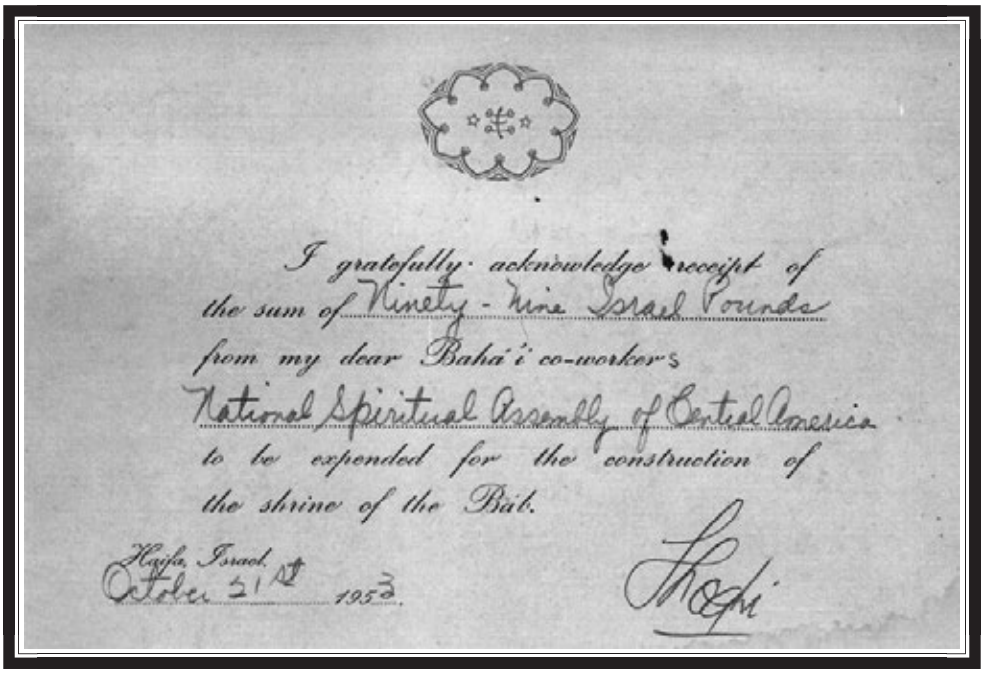
I gratefully acknowledge receipt of
the sum of Ninety - Nine Israel Pounds
from my dear Bahá'í co-workers
National Spiritual Assembly of Central America
to be expended for the construction of
the shrine of the Báb.
Haifa, Israel.
October 21st 1953.
Shoghi

Recibo de Contribución de la "Asamblea Nacional Espiritual de los Bahá'ís de Centro América" para la Construcción del Santuario del Báb en Haifa, Israel, debidamente firmada por Shoghi Effendi. (21 de Octubre de 1953).

Capítulo 8 / *CUARTA CONVENCIÓN BAHÁ'Í (1954)*

Del 22 al 26 de Abril de 1954, se llevó a cabo la Cuarta Convención de los Bahá'ís de México, Centroamérica y las Antillas, en San José, Costa Rica. La misma contó con la participación de la Sra. Katherine McLaughlin, en representación de la Asamblea Espiritual Nacional de los Estados Unidos, quien enfatizó la importancia de la Cruzada Mundial y la cooperación de los bahá'ís de todo el mundo para llevar la Fe a territorios vírgenes y así consolidar las metas alcanzadas.

La nueva Asamblea quedo constituída como sigue:

- *Sr. Artemus Lamb*
  (San José, Costa Rica)….....Coordinador
- *Srta. Jennie Taylor*
  (San José, Costa Rica).....Vice-Coordinadora
- *Sr. Esteban Canales*
  (San José, CostaRica)…….....…….....Secretario
- *Srta. Amy McAllister*
  (Colón, Panamá).....Secretaria de Actas
- *Sr. James Facey*
  (Colón, Panamá)…….....…….....Tesorero
- *Sr. Randolph Fitz-Henley*
  (Kingston, Jamaica)….....Ayudante Tesorero
- *Sra. Raquel de Constante*
  (Panamá, Rep. de Panamá) .....Vocal
- *Sra. Sheila Rice-Wray*
  (Ciudad Trujillo, Rep. Dominicana).....Vocal
- Sra. Marcia Steward
  (Tegucigalpa, Honduras).....….....Vocal

En "Noticias Bahá'ís Centroamericanas" No. 23, de junio de 1954, (pág. 8) durante la Cuarta Convención Anual de los Bahá'ís de México, Centroamérica y las Antillas que se llevó a cabo en San José, Costa Rica se hace referencia a lo siguiente:

"El 24 de abril de 1954, durante la Convención Anual, fue recibida la gran noticia del Comité para el Templo, anunciando que el sitio aprobado por la Asamblea Nacional Espiritual había sido comprado por la suma de EUA $7,000.00….a una distancia de unas 7 millas del centro de la ciudad de Panamá y con una vista predominante de la ciudad de Panamá, la Zona del Canal y el Océano Pacífico.

Un cable de la Asamblea Nacional de los Estados Unidos expresó lo siguiente:
"*Felicitaciones profundas adquisición sitio Templo logro notable Cruzada Mundial*".

Y así por la cooperación amorosa de todos los bahá'ís del territorio, de bahá'ís de otros países, de las Asambleas Espirituales Nacionales de Estados Unidos y Gran Bretaña, del Amado Guardián y por la ayuda incesante de Bahá'u'lláh, se dio cumplimiento a una de las metas más importantes en nuestro territorio para la Cruzada Mundial.

A continuación cable del Guardián sobre la compra del sitio del Templo con fecha de 25 de abril de 1954:

"*Regocijado compra sitio Templo. Felicitaciones grande victoria.*
Aseguro delegados congregados recuerdo cariñoso Tumbas.
Urjo redoblen esfuerzos logro Metas Cruzada Mundial".
(Fdo.) Shoghi

En el año 1954, su servidora, Sra. Raquel de Constante llega a formar parte del Comité para la adquisición del terreno para el futuro Templo Bahá'í de Panamá, junto con la Sra. Mabel A. Sneider (quien llegó a ser "Caballero de Bahá'u'lláh") y el Sr. Alfred Osborne (quien llegó a ser miembro del Cuerpo Continental de Consejeros para las Américas en 1968), en obediencia a instrucciones del Amado Guardian, Shoghi Effendi. El Amado Guardián nos envió una donación de EUA $1,500.00 para la adquisición del terreno y luego nos envió otra donación por la cantidad de EUA $1,500.00 para uso general e informó al Comité que debíamos comprar un terreno, aunque posteriormente tuviera que ser cambiado, con el propósito de dar cumplimiento a una de las metas de la Cruzada Mundial de Diez Años.
Y así, se recibieron otras contribuciones y se adquirió un terreno en Cerro Oscuro de 25,503.16 mts2 a EUA $ 0.27 el metro cuadrado.

Delegados y Asistentes a la Cuarta Convención Bahá'í de Centroamérica celebrada en San José, Costa Rica del 22 al 26 de abril de 1954.

"Asamblea Nacional Espiritual de los Bahá'ís de Centro América". (1954- 1955).
De pie, de izq. a der.: Sr. Esteban Canales, Sr. Artemus Lamb, Sr. James Facey V.,Sr. Randolph Fitz-Henley.
Sentadas, de izq. a der.: Sra. Sheila Rice-Wray, Sra. Jennie Taylor y Srta. Amy McAllister
*(**No aparecen en la foto:** Sra. Raquel J. F. de Constante y Sra. Marcia Steward).*

Capítulo 9 / *QUINTA CONVENCIÓN BAHÁ'Í (1955)*

La Quinta Convención Anual Bahá'í Centroamericana se llevó a cabo en México, D.F. del 23 al 28 de abril de 1955. La Sra. Raquel J.F. de Constante fue delegada por la ciudad de Panamá; y el Sr. George Thomas delegado por la ciudad de Colón.

En "Noticias Bahá'ís Centroamericanas" No. 30 del mes de julio de 1955 se hace referencia a lo siguiente:
"La noche del 23 de abril de 1955 fue inaugurada oficialmente la Quinta Convención Anual de los Bahá'ís de Centroamérica, México y Las Antillas…con la presencia de numerosos asistentes del exterior y distinguidos invitados de la ciudad de México, entre ellos: el Director y Sub-Director del Centro de Información de las Naciones Unidas para Centro América, México y las Antillas, con sede en México, Sr. Rafael A. Fusoni y el Sr. César Ortiz.

Uno de los hechos sobresalientes de la Convención lo constituyó la presencia del distinguido representante de las Manos de la Causa de Dios, Sr. William De Forge, miembro del Cuerpo Auxiliar, quien desde el primer momento prestó una valiosa ayuda para el éxito de la Convención. Con 16 delegados y un total de 45 bahá'ís fueron inauguradas las sesiones de trabajo de la Convención.

Enseguida se dio lectura al trascendental Mensaje del Amado Guardián dirigido a las 12 Convenciones Anuales Bahá'ís del mundo; y en la que se anuncia el establecimiento de nuevas Asambleas Nacionales que deberán formarse en el periodo de Ridván de 1957, siendo meta para nuestro territorio: el establecimiento de una Asamblea Nacional Espiritual para Centroamérica y México, con sede en Panamá; y otra para las Antillas, con sede en Haití".

La nueva "Asamblea Nacional Espiritual de los Bahá'ís de Centro América", elegida en la Quinta Convención Anual Bahá'í quedó constituída como sigue:

• Sr. Artemus Lamb…….....……Coordinador
• Srta. Sheila Rice-Wray……..…Vice-Coordinadora
• Sr. Esteban Canales……...……Secretario
• Srta. Amy McAllister……....Asistente Secretaria
• Sr. Carmelo Pérez……..……..……Secretario de Actas
• Sr. James Facey…….....……..Tesorero
• Sr. Randolph Fitz-Henley……....Ayudante Tesorero
• Sr. Juan René Cabrera…….....Vocal
• Sra. Jennie Taylor…….....Vocal

Delegados y Asistentes a la Quinta Convención Anual Bahá'í celebrada del 23 al 29 de abril de 1955 en el Hotel Viajero, México, D.F.

Capítulo 10

SEXTA CONVENCIÓN BAHÁ'Í (1956)

La Sexta Convención Anual Bahá'í Centroamericana se llevó a cabo en el Hotel Plaza en La Habana, Cuba del 22 al 26 de abril de 1956, con la asistencia de 33 bahá'ís.

En "Noticias Bahá'ís Centroamericanas" No. 33 de mayo de 1956 se hace referencia a los siguientes temas tratados en dicha Convención:

"1) Lectura del Mensaje del Guardián a las Convenciones del mundo;

2) Informe de la Asamblea Nacional dando cuenta de las actividades realizadas, a saber:

a) Compra de 8 Hazíratu'l-Quds y dotaciones Nacionales en los países de: Panamá, Costa Rica, Nicaragua, Honduras, El Salvador, Guatemala, Cuba y República Dominicana;

b) Establecimiento de 9 nuevas Asambleas Locales: David en Panamá, Puntarenas en Costa Rica, La Lima en Honduras, Santa Ana en El Salvador, Quiché en Guatemala, Monterrey en México, St. Marc y Cap-Hatien en Haiti, y Hamilton en Bermudas;

c) El anuncio de haberse levantado 9 nuevos pioneros en nuestro territorio durante el año;

d) Establecimiento de cuatro Asambleas y cinco grupos en Islas Gilbert y Ellis.

La nueva "Asamblea Nacional Espiritual de los Bahá'ís de Centro América", elegida en la Sexta Convención Anual Bahá'í quedó constituída como sigue:

- Sr. Artemus Lamb……Coordinador
- Srta. Sheila Rice-Wray……Vice-Coordinadora
- Sr. Esteban Canales……Secretario
- Sr. Carmelo Pérez……Secretario de Actas
- Sr. James Facey……Tesorero
- Sra. Jennie Taylor……Vocal
- Srta. Amy McAllister……Vocal
- Srta. Dee Worth……Vocal
- Sr. Donald Witzel……Vocal

Capítulo 11 / *CRUZADA MUNDIAL DE DIEZ AÑOS*

En 1954, durante la Cruzada Mundial de Diez Años, se inicia la construcción del edificio de los Archivos Internacionales en Haifa, Israel, el cual sería el primero de los edificios que constituirían el Centro Administrativo Mundial Bahá'í en el Monte Carmelo.

De esta manera, para dar cumplimiento a las metas de la Cruzada Mundial, la "Asamblea Nacional Espiritual de los Bahá'ís de Centro América", nombró un Comité Americano y un Comité Asiático.

El Comité Americano tenía la responsabilidad de recibir solicitudes de pioneros para los territorios vírgenes americanos (Islas Bahamas, Honduras Británica, Islas Margarita y Antillas Holandesas) y ayudar a estos pioneros a que se establecieran en sus puestos. También tendrían comunicación con los Comités Americanos de Estados Unidos, Canadá y Sur América para mantener una estrecha colaboración con las Asambleas Espirituales Nacionales de estos territorios. El Comité Americano estaba compuesto por los siguientes miembros: Sra. Raquel J.F. de Constante, Coordinadora; Srta. Cora H. Oliver, Secretaria de Correspondencia; y Srta. Amy Mc Allister, Secretaria de Actas.

Por otra parte, el Comité Asiático tenía la responsabilidad de recibir solicitudes de pioneros para los territorios vírgenes asiáticos (Islas Gilbert y Ellis, Islas Marshall y Archipiélago Tuamotu) y asistirles hasta que se establecierán en sus puestos. También este Comité tendría la responsabilidad de los trabajos de enseñanza en estas areas, manteniendo contacto con los Comité Asiáticos de las Asambleas Espirituales Nacionales de Estados Unidos, Canadá, Sur América, Irán, Iraq, India, Pakistán y Burmania, Australia y Nueva Zelanda. El Comité Asiático estaba compuesto por los siguientes miembros: Sra. Mabel Sneider, Coordinadora; Sr. Artemus Lamb, Secretario de Correspondencia; y la Sra. Cora H. Oliver, Secretaria de Actas.

El 11 de junio de 1954, el Sr. Leroy Ioas, Secretario Asistente del Consejo Internacional Bahá'í con sede en Haifa, Israel escribió al Secretario de la "Asamblea Nacional Espiritual de los Bahá'ís de Centro América", Sr. Esteban Canales para comunicarle que una de las metas de la Cruzada Mundial de Diez años, era la adquisición de la Hazíratu'l-Quds Nacional en la ciudad de Panamá, cuya función principal sería servir como Sede Nacional de la Fe. Además, nos informó que el Amado Guardián había escrito a la Asamblea Espiritual Nacional de los Estados Unidos una carta con fecha 11 de junio de 1954, enfatizando la importancia de este proyecto y que se encargaran para que el mismo fuera una realidad durante ese año. Y así, el 8 de enero de 1955, la Sra. Raquel J.F. de Constante llegó a formar parte del Comité para la adquisición de la primera Hazíratu'l-Quds Nacional de la ciudad de Panamá, ubicada en Urbanización El Carmen, calle 1ra. No. 54, junto con la Sra. Mabel Sneider y el Sr. Alfred Osborne. La primera donación fue efectuada por la benefactora de la Fe, la Sra. Amelia Collins, Mano de la Causa de Dios, quien dono EUA $1,000.00 a cada país latinoamericano para la adquisición de su primera Hazíratu'l-Quds Nacional. Los baha'ís de la ciudad de Panamá, además de la generosa donación de la Sra. Amelia Collins de EUA $1,000.00, lograron levantar la suma de EUA $ 15,500.00; dando así un total de EUA $16,500.00 para la adquisición de dicha propiedad en un lugar privilegiado de la ciudad de Panamá, con un área de 600m2. (15)

Hazíratu'l-Quds Nacional.
Ciudad de Panamá.

Sra. Raquel J.F. de Constante.
Sr. Alfred Osborne.
Sra. Mabel Sneider.

---

(15) En la década de 1980, dicha propiedad fue vendida por la "Asamblea Espiritual Nacional de los Bahá'ís de la República de Panamá" y con esta transacción se construyó en los predios del Templo Bahá'í, la nueva sede de dicha Institución.

A continuación, informe de la Sra. Raquel de Constante sobre el rumbo de las actividades bahá'ís en Centroamérica en cuanto a la Cruzada Mundial de Diez Años: (16)

"El 8 de octubre de 1952, el Guardián de la Fe Mundial Bahá'í, Shoghi Effendi Rabbani, marcó una fase trascendental en la historia de la Fe de Bahá'u'lláh, anunciando la conquista espiritual del planeta, mediante la Cruzada Mundial Bahá'í, cuyo comienzo sincroniza con el Centenario del Nacimiento de la Misión de Bahá'u'lláh y culminará con el Centenario de la Declaración de esa misma Misión.

Como bien dijo Shoghi Effendi en su Mensaje de esa fecha:

"La hora es propicia para proclamar al mundo Bahá'í, el proyectado lanzamiento (con) ocasión (de la) convocación de las próximas Conferencias Intercontinentales (en los) cinco continentes (del) globo; la trascendental, conmovedora Cruzada Mundial Espiritual que ha de durar una década (e) incluirá la iniciación simultánea (de) doce Planes Nacionales (de) diez años (y la) concertada participación (de) todas las Asambleas Espirituales Nacionales (del) mundo Bahá'í; (y) tendrá por propósito (la) extensión inmediata (del) dominio espiritual (de) Bahá'u'lláh, tanto como (el) establecimiento eventual (de la) estructura (de) Su Orden Administrativo (en) todos los restantes estados soberanos, dependencias principales; abarcando principados, sultanatos, reinados de los Shaykhs, protectorados, territorios (y) colonias de la Corona dispersos (por la) superficie (del) planeta entero. (El) cuerpo entero (de los) defensores declarados (de la) Fe, conquistadora (de) Bahá'u'lláh (está) llamado (a) lograr (en una) sola década hazañas mayores en grado (a las) personas que iluminaron (los) anales (de la) enseñanza bahá'í (en el) curso (de las) once décadas anteriores...".

Como bien dijo el Amado Guardián, esta Cruzada marcará la tercera y última fase de la época de la evolución del Plan Divino de 'Abdu'l-Bahá, y culminaran con las festividades globales que conmemoran el Jubileo.

La Cruzada Mundial había sido anunciada con todas las bendiciones del Amado Guardián. Él en ese Mensaje mencionó:

"El Señor de las Huestes (el) Rey (de los) Reyes ha prometido una ayuda incondicional (a) todo Cruzado que luche (en) su Causa. (Los) batallones invisibles (están) alistados, fila tras fila, listos (para) proveer refuerzos desde lo Alto.

---

(16) Este informe fue enviado al Centro Mundial en Haifa, Israel el 26 de noviembre de 1957 para ser incorporado al libro "The Bahá'í World".

El ejército (de) luz de Bahá'u'lláh (está) de pie (en el) Umbral (del) Año Sagrado. Que juren, al entrar, con (una) voz, (un) solo corazón, (una) sola alma, no volver jamás atrás (en el) curso entero (de la) importantísima década que viene".

Ante este Mensaje trascendental, en el cual eran llamados todos los bahá'ís para participar en la conquista del planeta, todas las Asambleas Espirituales Nacionales y Locales vibraron de emoción para transformarlo en acción.

La "Asamblea Nacional Espiritual de los Bahá'ís Centro América" hizo y hace insistentes llamados a los creyentes de este territorio, ante las conquistas que hay que lograr.

Las hazañas y pormenores con los cuales empezaron sus tareas son bien vastas y cabe mencionarlas, ya que muchas fueron coronadas con éxitos.

El órgano oficial de la Asamblea Espiritual Nacional, el "Boletín Bahá'í ", fue uno de los voceros más insistentes recordando la empresa de una década con las metas continuas anunciadas por el Amado Guardián durante cada Convención. Los constantes mensajes de la Asamblea Espiritual Nacional a los creyentes, llamándoles a una etapa de sacrificio continuo en esta Cruzada espiritual.

Anterior al inicio de la Cruzada Mundial Bahá'í, el Amado Guardián en su Mensaje de diciembre de 1951, hizo un llamado para la convocación de cuatro Conferencias comprendiendo once Asambleas Espirituales Nacionales. Dichas conferencias eran el precursor del paso final para llamar la reunión de las comunidades. En su Mensaje, mencionó: *"(La) hora ha llegado (para) tomar (el) paso inevitable, largamente diferido, conforme provisiones testamento de 'Abdu'l-Bahá".*

Las cuatro Conferencias Intercontinentales se realizaron. Representantes de la "Asamblea Nacional Espiritual de los Bahá'ís de Centro América" participaron en la Conferencia de los Estados Unidos, y la de Nueva Delhi. Estas Conferencias abarcaban el plan global de enseñanza.

Los creyentes centroamericanos habían sido llamados para llevar la Fe a las numerosas islas y dependencias de la parte sureña del Océano Pacífico.

Se llevaron a cabo institutos, tanto en inglés como en español, para preparar a maestros capaces durante 1952 cuando se inició la Cruzada.

Se publicó constantemente en el "Boletín Bahá'í "un llamado de maestros para conquistar los territorios vírgenes. Fueron innumerables los creyentes que se levantaron con hechos heroicos para conquistar nuevos territorios.
En el Mensaje de abril de 1953, el Amado Guardián nos envió un Mensaje por los regocijos de los triunfos alcanzados.
Todas las Convenciones realizadas en Centroamérica durante este período de la Cruzada Mundial han marcado una madurez única para hacer frente cada año a las nuevas metas asignadas por el Amado Guardián para llevar a cabo la Cruzada Mundial.
El órgano "Noticias Bahá'ís" ha sido publicado bajo la dirección de la "Asamblea Nacional Espiritual de los Bahá'ís de Centro América" en tres idiomas, a saber: español, francés e inglés. Últimamente, solamente en inglés y español. Este órgano oficial era el medio más efectivo usado para llevar a cabo los trabajos, así como también las correspondencias de estímulos realizados a través de la oficina nacional.
El llamado hecho por la Asamblea Espiritual Nacional era constante, ya que el Amado Guardián en su Mensaje del 28 de mayo de 1953, llamaba la atención a las Asambleas Espirituales Nacionales para que dieran prioridad en lo que se refiere a la dispersión.

El Amado Guardián nuevamente mencionó en dicho Mensaje: *"Otra vez apelo (a los) miembros de todas las comunidades para que se levanten y se alisten antes que la oportunidad presente (sea) terminantemente perdida…Estoy planeando inscribir (en) orden cronológico (los) nombres (de los) conquistadores espirituales (sobre un) Rollo iluminado (de) Honor, el que será depositado (en la) puerta (del) Santuario interior (de la) tumba (de) Bahá'u'lláh (como) memorial permanente (de la) contribución (de los) campeones (de) su Fe (en la) conclusión victoriosa (de la) campaña inicial (de la) Cruzada global".*

Durante la Convención de abril de 1953, el Amado Guardián nos dio metas de territorios vírgenes que había que conquistar bajo la dirección de la "Asamblea Nacional Espiritual de los Bahá'ís de Centro América", los cuales fueron ganados con la valiosa cooperación material y espiritual de los creyentes norteamericanos y latinoamericanos.
Los lugares vírgenes donde la Fe fue llevada y donde el éxito fue alcanzado fueron los siguientes:

Bajo el Comité Americano:
• Islas Bahamas
• Antillas Holandesas
• Honduras Británica (pionera: Sra. Cora H. Oliver)
• Isla Margarita
Bajo el Comité Asiático:
• Isla Gilbert y Ellis (pionera: Sra.Elena Fernie)
• Islas Marshall (pionera: Sra. Marcia Steward)
• Archipiélago Tuamotu (pionera: Sra. Mabel Sneider)

Y así, las siguientes metas fueron ganadas:
• La compra del terreno para el Templo en la ciudad de Panamá. para el primer Mashriqu'l-Adhkar(Templo Bahá'í) en América Latina.
• Las Asambleas Espirituales Locales de Centroamérica han sido redobladas en su gran mayoría(Costa Rica, Cuba, República Dominicana, El Salvador, Guatemala, Haití, Honduras, México, Nicaragua y Panamá).
• Se ha consolidado la Fe en varios países(Jamaica, Bermudas y Martinica).
• La compra de Hazíratu'l-Quds Nacionales (sede administrativas bahá'í) han sido logradas en todas las ciudades capitales de Centroamérica, incluyendo Panamá y México.
• Se han logrado dotaciones en todas las ciudades.

Por primera vez, el territorio Centroamericano fue bendecido con la visita de un creyente persa, Mano de la Causa de Dios, Sr. Dhikru'lláh Khádem enviado por el Amado Guardián. Nos trajo las mismas palabras del Amado Guardián, el cual venía a compartir con nosotros y a estimularnos ante nuestra sagrada responsabilidad en la Cruzada que se iniciaba.

Como bien dijo el Amado Guardián en Su carta enviada a la "Asamblea Nacional Espiritual de los Bahá'ís de Centro América" con fecha del 17 de julio de 1953:
"Que Bahá'u'lláh derrame Sus abundantes bendiciones sobre todos ellos, de modo que cada uno y todos puedan cumplir sus deseos en el logro de sus responsabilidades...deje su territorio con un recuerdo inolvidable. Estoy escribiendo y contando a los amigos de todas partes, y especialmente a los bahá'ís de Irán,las experiencias y lecciones de devoción y amor por la Causa que ustedes han realizado".

El flujo de pioneros desde que empezó la Cruzada en nuestro territorio ha sido un éxito sin precedentes; los triunfos obtenidos y los grupos y Asambleas Espirituales Locales formadas están alcanzando verdaderos éxitos. Los diferentes Comités Nacionales bajo la jurisdicción de la "Asamblea Nacional Espiritual de los Bahá'ís Centro América", han demostrado una alta responsabilidad, contribuyendo en forma uniforme al desarrollo de los trabajos. Estos Comités son los siguientes: Comité Nacional de Proclamación; Comité Nacional Indigenista; Comité Americano; Comité del Boletín; Comité Asiático; Comité de Distribución de Literatura; Comité Nacional de Enseñanza; Comité Nacional Legal, de Reliquias y Propiedades.

La ayuda obtenida a través de los miembros del Cuerpo Auxiliar, bajo la dirección de las Manos de la Causa, ha acelerado en forma maravillosa el trabajo de enseñanza por todo el territorio.

El 15 de julio de 1955, el Amado Guardián envió a nuestra Asamblea Nacional Espiritual el siguiente Mensaje:

"El año transcurrido ha atestiguado una serie de éxitos por parte de los miembros de las comunidades Bahá'is de Centroamérica; y particularmente por parte del cuerpo electo de sus representantes nacionales que merece el más alto elogio. Tanto en las esferas de las enseñanzas como en la administración bahá'í, estas nuevas comunidades han demostrado su firme adhesión a la Fe…la traducción y publicaciones de literatura de la Fe a los idiomas español y portugués ha sido emprendida vigorosamente. Se ha emprendido la traducción de literatura bahá'í a los idiomas indoamericanos de esas regiones".

Durante 1956 se levantaron nueve pioneros de nuestros territorios, nativos de estas tierras, los cuales salieron a servir la Fe.

Los Congresos de enseñanzas y reuniones intercomunidades bajo la dirección del Comité Nacional de Enseñanza han logrado éxitos; porque han sido el lazo de unión entre varias comunidades y grupos. Desde que la Cruzada Mundial se ha iniciado, ha habido un despertar muy grande en el territorio, que ha culminado con la formación de varias Asambleas Espirituales Locales y grupos.

En carta del Amado Guardián de 30 de junio de 1956, dice:

"He notado en años recientes y especialmente durante el año que acaba de terminar, con creciente admiración y esperanzas, el progreso extraordinario logrado por la comunidad Bahá'í de Centroamérica en el desempeño de sus múltiples responsabilidades bajo el Plan de Diez años.

La consolidación del frente interno (territorio) mediante la multiplicación de centros aislados, grupos y Asambleas; el aumento constante en

el número de creyentes nuevos inscritos; el trabajo espléndido iniciado con los indios centroamericanos; la incorporación de las Asambleas Espirituales Locales".

Aún está pendiente por delante de nosotros innumerables metas por alcanzar, que en el Mensaje de abril de 1957 el Amado Guardián nos ha señalado; y solamente siguiendo los ejemplos de los Rompedores del Alba, hermanos inolvidables de coraje maravilloso que dieron impulsos a la avanzada más brillante durante los primeros años de esta Fe; nos investirán de la joya más preciosa, de la constancia, del sacrificio, y del desprendimiento para llevar a cabo el triunfo final; que permitirá la formación en cada uno de los países de Centroamérica, México y Panamá, de una Asamblea Espiritual Nacional, o sea, una Casa de Justicia Nacional, pilar destinado a ser columna para la Casa Universal de Justicia".

Comunidad Bahá'í de Panamá. (1957).

Asistentes a la Octava Convención Anual Bahá'í celebrada en la ciudad de Guatemala del 24 al 27 de abril de 1958.

Durante el período de la terminación de la Cruzada, el trabajo de la enseñanza bahá'í entre los Guaymí y Kuna empezaba a dar sus frutos. Y así, en el Ridván de 1962, los amigos informaron que cuadruplicaron su número durante ese año. Unos meses después, o sea al final de la Cruzada, se había logrado llevar y establecer la Fe en 24 islas en San Blas y 103 creyentes ingresaron en las islas. Se reportó un total de 1,471 creyentes y había 17 Asambleas Espirituales Locales. La primera escuela indígena hizo planes para intensificar las enseñanzas bahá'ís entre ellos. Esto fue en diciembre de 1962 cuando llegaron diez Kunas por primera vez y nueve Guaymíes para un curso intensivo de enseñanza. Todos ellos empezaron a demostrar una gran promesa. La primera Asamblea Espiritual Local fue la de Cerro Brisa. En toda la República, se intensificaron las reuniones intercomunidades y cursos de profundización para consolidar a los amigos.

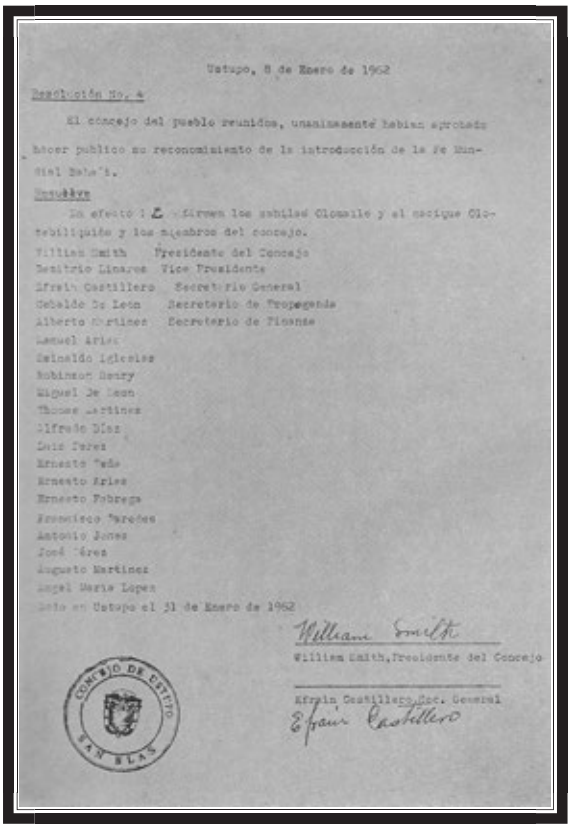

Ustupo, 8 de Enero de 1962

Resolución No. 4

El concejo del pueblo reunidos, unanimamente habian aprobado hacer publico su reconocimiento de la introducción de la Fe Mundial Bahá'í.

Resuelve

En efecto : Se afirmen los sahilas Olomaile y el cacique Olotebiliquito y los miembros del concejo.

William Smith Presidente del Concejo
Benitrio Linares Vice Presidente
Efrain Castillero Secretario General
Cebaldo De Leon Secretario de Propaganda
Alberto Martinez Secretario de Finanza
Manuel Arias
Reinaldo Iglesias
Robinson Henry
Miguel De Leon
Thomas Martinez
Alfredo Diaz
Luis Perez
Ernesto Peña
Ernesto Arias
Ernesto Fabrega
Francisco Paredes
Antonio Jones
José Pérez
Augusto Martinez
Angel Maria Lopez

Dado en Ustupo el 31 de Enero de 1962

William Smith

William Smith, Presidente del Concejo

Efrain Castillero, Sec. General

Efrain Castillero

CONCEJO DE USTUPO SAN BLAS

Resolución No. 4 del Consejo del Pueblo Indígena de Ustupo en las Islas de San Blas en reconocimiento de la Fe Mundial Bahá'í. (The Bahá'í World Vol. XIII 1954-1963, pág. 679).

a. Asamblea Espiritual Local de los Bahá'ís de la Zona del Canal.

El primer grupo Bahá'í de la Zona del Canal tuvo sus inicios en 1952, mediante conferencias públicas; con la asistencia del Sr. Artemus Lamb y la participación de bahá'ís y algunos contactos. Y así, el 21 de abril de 1957, la comunidad Bahá'í de la Zona del Canal integrada por once creyentes, eligió por primera vez la Asamblea Espiritual Local de los Bahá'ís de la Zona del Canal. La misma estuvo compuesta por los siguientes miembros: Eda Keith, Frank Keith, Mable Sneider, Norma Hamilton, Ken Fredericks, Annette Fredericks, Gene Cranz, Buren Douglas y Don Barrett.

El 15 de julio de ese mismo año, la Fe Bahá'í obtuvo reconocimiento por parte del gobierno de la Zona del Canal y las autoridades civiles, registrando su status ante el Secretario Ejecutivo de la Zona del Canal. El 24 de julio de 1952, el gobierno de la Zona del Canal reconoció el derecho de personas autorizadas de la Fe Bahá'í para celebrar matrimonios. En agosto de 1952, llegaron a Panamá dos pioneras jóvenes y radiantes: Srtas. Alda Rendina y Betty De Noma, ambas de Chicago, quienes se establecieron en la Zona del Canal abriendo sus casas para reuniones hogareñas a todos los interesados. El 3 de septiembre de 1952, el Superintendente de Escuelas de la Zona del Canal aseguró el reconocimiento de los días sagrados Bahá'ís. También, la Armada de los Estados Unidos acantonada en la Zona del Canal, reconoció los días sagrados Bahá'ís a través de los esfuerzos del pionero Sr. Gene Cranz, quien formaba parte de las Fuerzas Armadas y era miembro de la comunidad Bahá'í.

Del 20 al 21 de julio de 1957 se llevó a cabo el Primer Congreso de Enseñanza, auspiciado por el Comité Nacional de Enseñanza de Centroamérica. El mismo contó con la participación de los miembros de la comunidad Bahá'í de la Zona del Canal y de la ciudad de Panamá.
Este congreso fue uno de los muchos que se llevaron a cabo de manera simultánea en cada país de Centroamérica.
Durante el Congreso se contó con los conferencistas Sr. Frank Keith y su esposa; Sra. Mabel Sneider y el Sr. Fred Berest.

Asistentes al Primer Congreso de Enseñanza para los bahá'ís de la República de Panamá y la Zona del Canal celebrada en la ciudad de Panamá, del 20 al 21 de julio de 1957.

Recuerdo que unos meses antes de fallecer Shoghi Effendi (4 de Noviembre de 1957), los creyentes de la Zona del Canal solicitaron permiso al Amado Guardián, para formar una Asamblea Nacional Espiritual en el territorio de la Zona del Canal, pero el Amado Guardián denegó dicha solicitud, manifestando que solamente iba a haber una sola Asamblea Nacional Espiritual con personería jurídica y esta sería en la República de Panamá.

Reunión Intercomunitaria en la Zona del Canal.
(1965).

Reunión en la Zona del Canal con la participación del Sr. Fred Berest(izq.)
Sra. Raquel de Constante(centro) y Sr. Alfred Osborne (der.).
(1967).

Reunión en la comunidad de Ancón-Zona del Canal. (1968).

b. Nuevas Asambleas Espirituales Nacionales Regionales.
(Convención Anual - 1957).

En el Ridván de 1957, durante la Convención Anual realizada en Panamá del 22 al 24 de abril, fueron elegidas dos nuevas Asambleas Espirituales Nacionales, proyecto que formaba parte de la Cruzada Mundial y una meta asignada por el Amado Guardián a nuestro territorio. Estas dos Asambleas Nacionales quedaron firmemente establecidas, a saber: la "Asamblea Espiritual Nacional de los Bahá'ís de Centroamérica, México y Panamá" ; y la "Asamblea Espiritual Nacional de los Bahá'ís de las Antillas Mayores", el cual comprendía a los siguientes países: Cuba, Haití, República Dominicana y Jamaica.

Estos acontecimientos fueron precedidos de eventos llenos de experiencias espirituales para los creyentes que participaron en esta Convención; para elegir sus delegados para la formación de dos nuevas Asambleas Espirituales Nacionales. El Guardián envió a su representante personal para estas Convenciones y a representantes de la Asamblea Espiritual Nacional de los Estados Unidos, a saber:
Para Centroamerica, México y Panamá (celebrado en Panamá), a la Mano de la Causa Sr. Dhikru'lláh Khádem, en representación del Guardián y al Sr. Robert McLaughlin, en representación de la Asamblea Espiritual Nacional de los Estados Unidos. Para las Antillas Mayores (celebrado en Jamaica), a la Mano de la Causa Sra. Corinne True, en representación del Guardián y la Sra. Katherine

True, en representación de la Asamblea Espiritual Nacional de los Estados Unidos.

Los miembros de la nueva "Asamblea Espiritual Nacional de Centroamérica, México y Panamá" elegida en la Séptima Convención Anual del 22 al 24 de Abril de 1957 en la ciudad de Panamá, fueron a saber:

- Sr. Artemus Lamb (Coordinador)
- Sr. Alfred Osborne (Vice-Coordinador)
- Srta. Amy McAllister (Secretaria de Correspondencia)
- Sr. Esteban Canales (Secretario de Actas)
- Sr. James V. Facey (Tesorero)
- Srta. Jennie Taylor (Vocal)
- Sra. Raquel de Constante (Vocal)
- Sr. Donald Witzel (Vocal)
- Sr. Elahi Kalantar (Vocal)

Y los miembros de la nueva "Asamblea Espiritual Nacional de las Antillas Mayores", fueron a saber:

- Sr. W.A.W. Mitchell (Coordinador)
- Srta. Elizabeth Cheney (Vice-Coordinadora)
- Sra. Dee Worth (Secretaria)
- Sra. Sheila Rice-Wray (Tesorera)
- Sr. Randolph Fitz-Henley (Secretario de Actas)
- Sra. Juana Ortuño (Vocal)
- Sra. Celestina Pérez (Vocal)
- Srta. Circée Brantome (Vocal)
- Sr. Eustace N. Bailey (Vocal)

Asistentes a la Convención Anual de los Bahá'ís de Centroamérica, México y Panamá, celebrada en la ciudad de Panamá del 22 al 24 de abril de 1957.

En "Noticias Bahá'ís Centroamericanas" No. 1 de abril y mayo de 1957 publicado por la "Asamblea Nacional Espiritual de los Bahá'ís de Centro América" se hace referencia a la histórica Convención Nacional de 1957:

"La histórica Convención Nacional Anual de los Bahá'ís de Centroamérica, México y Panamá fue inaugurada el 22 de abril de 1957, bajo la inspirada guía del representante personal del Amado Guardián, Sr. Dhikru'lláh Khádem (Mano de la Causa); el representante de la Asamblea Espiritual Nacional de los Bahá'ís de los Estados Unidos, Sr. Robert McLaughlin; la representante de las Manos de la Causa en América, Sra. Katherine McLaughlin (miembro del Cuerpo Auxiliar); con la asistencia de 27 delegados representando a Costa Rica, Nicaragua, Honduras, El Salvador, Guatemala y México, y la presencia de numerosos visitantes de otros países, entre los cuales destacamos al Dr. Azizolláh Vossough de Teherán, Irán y la Sra. Katherine Meyer, pionera de la Isla Margarita (área virgen).

Con una brillante recepción ofrecida por la comunidad anfitriona de la ciudad de Panamá, en el salón de recepciones del Hotel Internacional (sede de la Convención) se inauguró nuestra histórica Convención. Alrededor de 200 personas asistieron a este hermoso acto prestigiado por numerosos y distinguidos invitados, en los que se destacaba la presencia del representante oficial del Gobierno de Panamá, Don Juvenal Castrellón Adames y su distinguida esposa. Se dio calurosa bienvenida a los delegados, representantes y visitantes.

Las sesiones de trabajo de la Convención empezaron el lunes 22 de abril en la mañana presidida por el Sr. Robert McLaughlin, representante de la Asamblea Espiritual Nacional de los Estados Unidos. Inmediatamente se procedió a la elección de los oficiales de la Convención, saliendo electos Coordinador, el Sr. Artemus Lamb y Secretario, el Sr. Esteban Canales.

Uno de los momentos culminantes de la Convención fue cuando el representante del Amado Guardián, Sr. Khádem dio lectura al Mensaje del Guardián a las cuatro Convenciones bahá'ís de América Latina con el nuevo Plan de Seis Años.

El contenido del Mensaje fue el siguiente:

"*Con corazón lleno de agradecimiento proclamo en esta ocasión jubilosa, la Convención simultánea en América Latina, de cuatro históricas Convenciones Bahá'ís, donde los representantes elegidos de veintiún comunidades nacionales bahá'ís están reunidos con el propósito de*

elegir cuatro Asambleas Espirituales Regionales, cuya aparición tiene como destino final acelerar la erección de veinte pilares de la futura Casa Universal de Justicia a lo largo de Sur y Centroamérica, en México y las Antillas Mayores.

Este último y trascendental desarrollo en la evolución de la Fe de Bahá'u'lláh, en área tan vasta del Hemisferio Occidental, señala la apertura del cuarto capítulo en la historia del crecimiento y establecimiento del Orden Administrativo Bahá'í en no menos de veinte Repúblicas del Nuevo Mundo.

El primer Plan de Siete Años lanzado por la comunidad bahá'í americana, durante los turbulentos años antes de la Segunda Guerra Mundial, tuvo como objetivo principal, la introducción sistemática de la Fe, y la difusión de su luz en todas partes de cada una de estas Repúblicas.

El Plan que siguió inmediatamente al primero, y cuyo comienzo sincronizó con las celebraciones mundiales conmemorando el centenario del Nacimiento de la Misión del Báb, condujo a medida que se desplegaba, a la emergencia de las dos Asambleas Espirituales Regionales, representando a las jóvenes comunidades de Sur y Centroamérica; mientras la tercera etapa en el desarrollo de este potente proceso (una etapa iniciada, con ocasión del Centenario de la Misión del Fundador de nuestra Fe) fue marcada por una consolidación constante de las instituciones tanto locales como nacionales, establecidas durante el curso de los dos previos Planes.

Un evento tan prometedor, señalando la formación, mientras el presente Plan de Diez Años llega a su culminación, de veinte Asambleas Espirituales Nacionales dentro de un área extendiéndose desde los límites meridionales de la Gran República del Oeste hasta el extremo de Chile; debe ser marcado por la iniciación, de parte de estas Asambleas Espirituales Nacionales provisionales, de cuatro Planes Subsidiarios de Seis Años, designados a aumentar a un grado sin precedentes, el número de los reconocidos adherentes de la Fe, en cada una de estas veinte Repúblicas, a multiplicar los grupos y centros aislados, como también de las Asambleas Espirituales Locales que constituyen el lecho de roca del nuevamente establecido Orden Administrativo; obtención de Personerías Jurídicas para todas las Asambleas Locales firmemente establecidas; obtener reconocimiento por parte de las autoridades civiles del Certificado de Matrimonio y de los días sagrados bahá'ís; consolidación del trabajo comenzando ya en los nuevamente abiertos territorios vírgenes dentro de su jurisdicción; iniciar cuatro Fondos Regionales; dar ímpetu a la

traducción, publicación y diseminación de la literatura Bahá'í; aumentar el número de Escuelas de Verano existentes; estimular el proceso de la conversión de la gente de color, como también de los indios americanos; y asegurar su participación activa en la administración de los asuntos de las comunidades Bahá'ís; acelerar el establecimiento del Cuerpo Fideicomisario de publicaciones en la ciudad capital del Brasil; y escoger y comprar en cada una de las Repúblicas que todavía están privadas de un sitio para su futuro Templo Madre, de un lote de terreno apropiado para este meritorio propósito.

Invito a la comunidad Bahá'í Americana a que, en prosecución del mandato dado en las Tablillas del Plan Divino, desde hace dos décadas atrás, han puesto en movimiento un proceso tan trascendental y han logrado, en el curso de tres Planes sucesivos, extender y consolidarlo, y particularmente a los representantes Nacionales elegidos de esta Comunidad, y el Comité que sirve como agencia principal para promover esta histórica tarea, para extender, por medio del respaldo moral y material, como también por una corriente constante de pioneros bahá'ís y maestros visitantes, la ayuda necesaria que asegurará la prosecución continua y fruición al fin de una de las más pesadas empresas lanzadas en el curso de la ejecución de la gloriosa Misión de esta comunidad en campos extranjeros.

Ojalá que estas Comunidades, ahora el umbral de acontecimientos sin precedentes que ya, por medio de sus esfuerzos colectivos han ennoblecido el récord de acontecimientos bahá'ís durante los últimos veinte años de la Edad Formativa de la Dispensación Bahá'í, y que tan notablemente están contribuyendo por medio de sus características nacionales tan diversas, al enriquecimiento de la vida de la Comunidad Internacional Bahá'í; reciban una medida aún más llena de fuerza celestial, que les permitirá cumplir con su alto destino en los años venideros, y así jugar su parte en adelantar el triunfo mundial de la Fe de Bahá'u'lláh y el firme establecimiento de su embrionario Orden Mundial".

(Fdo.) Shoghi Effendi

En "Noticias Bahá'ís Centroamericanas" No. 1 de abril y mayo de 1957 publicado por la "Asamblea Nacional Espiritual de los Bahá'ís de Centro Amércia" se menciona lo siguiente:
"Fue con gran espíritu y despliegue de fortaleza que los delegados confrontaron este nuevo desafío, lanzado a los bahá'ís de América Latina por el Amado Guardián, en su Plan de Seis Años. Otro glorioso hecho de la Convención lo constituyó la celebración de la Fiesta de Ridván en el Hazíratu'l-Quds Nacional, la noche del 22 de abril, cuando en completo silencio y devoción, los delegados, visitantes y bahá'ís desfilaron para presenciar el sagrado Bucle de cabellos de nuestro Bienamado Bahá'u'lláh, obsequiado por el Amado Guardián, Shoghi Effendi a la "Asamblea Nacional Espiritual de los Bahá'ís de Centro América", mientras que la Mano de la Causa, Sr. Dhikrulláh Khádem, ungía con perfume de attar de rosas (enviado por el Guardián) a todos los presentes.
Amplia publicidad fue dada a nuestra Convención por medio de la prensa, la radio y una magnífica conferencia pública que se realizó el martes 23 de abril en la Casa del Periodista, conferencia que estuvo a cargo del Sr. Fernando Díaz (amigo de los bahá'ís) y el Sr. Dhikrulláh Khádem.
La nueva Asamblea Nacional inició saludablemente sus importantes actividades con las magníficas consultas celebradas con los representantes del Amado Guardián; de la Asamblea Nacional Espiritual de los Estados Unidos; y de las Manos de la Causa de Dios".

En "Noticias Bahá'ís Centroamericanas", No.3 de agosto y septiembre de 1957, el Amado Guardián envió a la "Asamblea Espiritual Nacional de los Bahá'ís de Centro América", a través de su secretaria R. Rabbani, la siguiente carta:

"El Amado Guardián me ha instruido acusar recibo de sus dos cartas fechadas el 30 de mayo, dos cartas del 26 de junio y una carta del 16 de julio, además de los adjuntos en dichas cartas.
Se alegró muchísimo al saber que la Convención fue un éxito rotundo, y que el señor Khadem, Mano de la Causa, visitó muchos centros en toda la región. El Amado Guardián está seguro de que el espíritu que Él impartió a los amigos, así como los acontecimientos de la Convención y la elección de la Asamblea, marcará un viraje en el trabajo en esa área y dará un ímpetu de avance a la Fe.

Ahora que las Nuevas Asambleas Regionales en la América Latina se han formado, y que cada una abarca áreas más limitadas que las anteriores Asambleas de Centro y Sur América; el trabajo será más fácil y mucho más rápido. Él anticipa grandes logros de la Asamblea y ansiosamente espera nuevas y renovadas victorias.

La suprema tarea es, naturalmente, el trabajo de enseñanza; en cada reunión de la Asamblea debería darle marcada atención, considerando todo lo demás de carácter secundario. No solamente deberían de ser formadas nuevas Asambleas, así como grupos y centros aislados; sino que debe de enfocarse especial atención en el trabajo de conversión de los indígenas a la Fé. La meta debería ser Asambleas de indígenas, de tal manera que estos muy explotados y oprimidos habitantes originales de la tierra, puedan darse cuenta que ellos son iguales y socios en los asuntos de la Causa de Dios; y que Bahá'u'lláh es la Manifestación de Dios para ellos.

Otras de las importantes tareas que afronta la Asamblea es aquella de la compra de los sitios para los futuros Templos en las cercanías de las ciudades capitales de todas las repúblicas bajo su Jurisdicción; con la excepción de Panamá, el cual ya tiene el sitio para el Templo. No es necesario que el terreno sea extenso, dos o tres acres serán suficientes para nuestro propósito por ahora; no se necesita que esté en la ciudad, sino en cualquier parte dentro del radio de quince kilómetros; y debería tenerse en cuenta una economía. Si el tiempo llega para edificar una Casa de Adoración y el lugar no es apropiado, puede ser cambiado o vendido y otro puede ser adquirido.

Siempre que las leyes lo permitan, las Asambleas Espirituales Locales firmemente establecidas, deben obtener su personería jurídica estableciendo las bases sobre las cuales las Asambleas Espirituales Nacionales puedan formarse. Todo paso hacia adelante en la expansión de nuestra gloriosa Fe libera nuevas energías espirituales. Los creyentes, tanto como vuestra Asamblea, deben asirse a esta oportunidad con ambas manos, y levantarse a un nuevo grado de sacrificio propio, servicio y dedicación, confiando en que Bahá'u'lláh está esperando que los instrumentos sean puestos en Sus manos para realizar Su propósito Divino. El Guardián nos asegura que nos acompañará con sus oraciones, y suplicará que seamos guiados para llevar a cabo nuestro trabajo con fuerza y protección".

Con un caluroso saludo bahá'í,
(Fdo.) R. Rabbani

c. Fallecimiento del Guardián.

Con la proclamación del Amado Guardián de la Cruzada Mundial de 10 Años, es interesante mencionar que al culminar el segundo Plan de 7 Años, ya habían 12 Asambleas Espirituales Nacionales.

En el libro "La Perla Inapreciable" de Rúhíyyih Rabbani, pág. 499 se refiere a esta Cruzada Mundial:
"..Shoghi Effendi dividió su gran Cruzada Mundial en cuatro fases: La primera fue desde Ridván 1953 hasta Ridván 1954, la segunda desde 1954 hasta 1956 y la tercera desde 1956 hasta 1958…Antes de su fallecimiento, el Guardián indicó que la cuarta fase de Su poderoso Plan se prolongaría desde 1958 hasta 1963, y se debía distinguir por aumento sin precedentes en el número de creyentes y centros en todo el mundo…".
Durante la Cruzada Mundial de Diez Años, ese proyecto histórico denominado por el Guardián como la Cruzada Espiritual que jamás se había producido antes en el mundo; falleció el Amado Guardián repentinamente en Londres, Inglaterra el 4 de Noviembre de 1957, a la edad de 60 años.
En "Noticias Bahá'ís Centroaméricanas" No. 4 del mes de octubre, noviembre y diciembre de 1957 se menciona lo siguiente:
"Representantes de más de 25 países y con la presencia de la mayoría de las Manos de la Causa de Dios y miembros del Cuerpo Auxiliar, asistieron a Su funeral. Inmediatamente después, las Manos de la Causa de Dios se reunieron en Haifa, Israel para efectuar un servicio en memoria del Amado Guardián, en los Sagrados Santuarios en Tierra Santa".
Los creyentes volvimos nuestra mirada hacia las Manos de la Causa de Dios, los Mayordomos Principales del embrionario Orden Mundial de Bahá'u'lláh; quienes a partir de ese momento asumieron la función de guiar al mundo Bahá'í. Su tarea fue asistir a estas Asambleas Espirituales Nacionales y Regionales embrionarias, para que estuvieran listas para traer a la existencia una institución con la guía infalible, y proceder a la elección de la primera Casa Universal de Justicia. El período de esos cinco años entre el fallecimiento del Amado Guardián en 1957 y la elección de la primera Casa Universal de Justicia en 1963, fue el período más crítico de la historia de la Fe Bahá'í en su Edad Formativa.

En el libro "La Perla Inapreciable" por Rúhíyyih Rabbani, págs. 517 – 519 se menciona lo siguiente:

"*Nadie podía saber,... que cuando el mundo Bahá'í recibió el Mensaje fechado en octubre de 1957, sería el último Mensaje de Shoghi Effendi. Era un Mensaje feliz y victorioso, lleno de esperanza, lleno de nuevos planes... Pronto, nos informó Shoghi Effendi, la Cruzada Espiritual Global alcanzaría su punto medio. Ese punto debía ser señalado por la convocación de una serie de Cinco Conferencias Intercontinentales que se celebrarían en enero, marzo, mayo, julio y septiembre de 1958 en África, las Antípodas, América, Europa y Asia, respectivamente. Deben ser convocadas, escribió Shofhi Effendi,….para la quíntuple finalidad de ofrecer humildes agradecimientos al Autor Divino de nuestra Fe, que por Su gracia ha hecho posible a sus seguidores, durante un período de ansiedad cada vez más honda, y en medio de la confusión e incertidumbre de una fase crítica en el destino de la humanidad; proseguir en forma ininterrumpida con el Plan de Diez años…. En este Mensaje el Guardián nombró su último contingente de Manos de la Causa de Dios – ocho individuos más que se unirían a esta "augusta institución", elevando así el número de "oficiales de alto rango de un Orden Administrativo Mundial" que evoluciona rápidamente a veintisiete….Las cinco Manos que habían sido elegidas por Shoghi Effendi para que trabajasen en el Centro Mundial debían asistir a estas cinco Conferencias Intercontinentales como sus representantes especiales".*

Tumba del Amado Guardián Shoghi Effendi.
Great Northern Cemetery - New Southgate, Londres - Inglaterra.
(Noviembre 1957).

En "Noticias Bahá'ís Centroamericanas", No. 4 de octubre, noviembre y diciembre de 1957, se transcriben algunos cables enviados por su esposa, Mano de la Causa de Dios, Amatu'l-Bahá Rúhíyyih Khánum por el fallecimiento del Amado Guardián:

"Shoghi Effendi, Amado de todos los corazones, Fideicomiso sagrado conferido por el Maestro a los creyentes, falleció de repentino ataque de corazón, después de influenza asiática. Urjo creyentes permanecer firmes y adherirse a Institución de las Manos de la Causa, cariñosamente levantada y recientemente reforzada y enfatizada por el Amado Guardián. Únicamente la unidad de corazones y la unidad de propósitos pueden dignamente testificar la lealtad de Asambleas Nacionales y creyentes a nuestro Amado Guardián, recientemente fallecido, quien completamente se sacrificó a sí mismo en el servicio de nuestra Fe".

(Fdo.) Rúhíyyih (Londres, 5 de noviembre de 1957).

"Amado de todos los corazones, precioso Guardián, falleció tranquilamente ayer, después de influenza asiática. Apelo a las Manos de la Causa, Cuerpos Auxiliares, Asambleas Nacionales abriguen a los creyentes ayudándoles a hacer frente a dolorosa y suprema prueba.
Funeral de nuestro Amado Guardián será el sábado 9 en Londres. Manos de la Causa, Asambleas Nacionales, Cuerpos Auxiliares y creyentes invitados a asistir. Cualquier noticia para la prensa debe informar que Manos de la Causa se reunirán pronto en Haifa y harán anuncios sobre planes futuros al mundo Bahá'í. Urjo celebren reuniones en memoria del Amado Guardián el día sábado".

(Fdo.) Rúhíyyih (Londres, 5 de noviembre de 1957).

"Restos Amado Guardián reposan en Londres según leyes del Aqdás en hermoso y digno sitio después de ceremonia imponente celebrada en presencia de multitud de creyentes representando más de 25 países del Este y Oeste. Médicos aseguran que la ascensión repentina no causó sufrimiento. Semblante Bendito reflejaba expresión de belleza infinita y paz majestuosa. Dieciocho Manos de la Causa reunidas en el entierro. Urjo Cuerpos Nacionales pidan a todos los creyentes celebren reuniones en Su memoria el 18 de noviembre conmemorando al Amado que nos dio guía divina, y quien nos ha dejado después de 36 años de completa abnegación, vigilancia continua y faenas incesantes por la Fe".

(Fdo.) Rúhíyyih (Londres, 11 de noviembre de 1957).

En “Noticias Bahá’ís Centroaméricanas” No. 5 de enero y febrero de 1958 se menciona lo siguiente:
“En el Mensaje del 2 de enero de 1958 de las Manos de la Causa de Dios en Tierra Santa, se pide guardar nueve meses de duelo por la ascención de nuestro Amado Guardián, empezando el 4 de noviembre de 1957 y terminando el 4 de agosto de 1958”.

d. Décima y Última Convención Anual(1960)

El 22 de abril de 1960, se celebró la Décima y Última Convención Anual de los Bahá’ís de Centroamérica, México y Panamá, en la ciudad de San José, Costa Rica.
A continuación, extractos de dicha Convención publicado en “Noticias Bahá’ís Centroamericanas”, No.1- mayo y junio de 1960:
“La Décima y última Convención Anual de los Bahá’ís de Centroamérica, México y Panamá se llevó a efecto con glorioso éxito en los hermosos salones del Hotel Balmoral de San José, Costa Rica con la asistencia de más de 150 delegados y visitantes.
La noche de la recepción, 22 de abril, la comunidad de San José ofreció una elegante cena buffet digna de tan bella ocasión, a la cual asistieron, además de todos los delegados y visitantes, numerosos y distinguidos invitados, contándose como huésped de honor al Excelentisimo Señor Representante de Israel en Costa Rica, Don Abraham Meltzer. Especial realce adquirió esta bella y memorable recepción con la presencia de la Mano de la Causa, señor William Sears y su digna esposa, señora Margarita de Sears. El señor Esteban Canales, Coordinador de la “Asamblea Nacional Espiritual de los Bahá’ís de Centro América”; y el señor Humberto Ulloa Fonseca en representación de la Asamblea Espiritual Local de los Bahá’ís de San José y de las comunidades bahá’ís de Costa Rica, en elocuentes y significativas palabras dieron una afectuosa bienvenida a los numerosos asistentes.
Al día siguiente, después de elegirse los oficiales de la Convención, el Mensaje de las Manos de la Causa en Tierra Santa fue leído y discutido, y el magnífico comentario dado por el Sr. William Sears trajo un alto y elevado espíritu que fue mantenido durante esos tres maravillosos días y noches en que todos nosotros convivimos.
La urgente necesidad para una intensiva y persistente enseñanza, como la más vital actividad en nuestras vidas, fue grandemente enfatizada. Los relatos e informes dados por el señor Sears acerca de cómo fueron ganadas todas las metas en América Latina, constituyeron un verdadero milagro para todos los presentes.

Allí sentados escuchábamos deslumbrados; con lágrimas en nuestros ojos empezamos a ver y a comprender que este es el Día de los milagros y que nada, absolutamente nada es imposible cuando nos volvemos hacia Bahá'u'lláh y pedimos que nos use como instrumento para su trabajo.

Comprendimos cómo lo imposible fue realizado o ganado por medio de ardientes e intensivos esfuerzos, por medio de la oración y del amor. Llegamos a comprender también, que no importa cuánto nosotros podamos dar a la Fe de nuestro tiempo, energías y recursos, nunca será demasiado; y que nosotros no sabemos cuánto realmente podemos dar, hasta que no hacemos grandes esfuerzos para lograrlo.

La Fiesta del Ridván fue celebrada con toda reverencia en el Hazíratu'l-Quds de San José, Costa Rica…las fervientes oraciones, la Tabla del Ridván y la Tabla del Cabello…crearon un ambiente espiritual tan elevado para escuchar las significativas palabras de la Mano de la Causa, señor William Sears… quien mostró un rizo del Sagrado Cabello de Bahá'u'lláh; y ungió con attar de rosas…a cada uno de nosotros que fuimos desfilando en el más reverente silencio.

Al día siguiente, nuestra gloriosa Convención llegó a su punto culminante al elegirse, en un ambiente absolutamente espiritual, nuestra nueva Asamblea Nacional Espiritual del territorio, sobre la cual ha caído el privilegio y grandiosa responsabilidad de la preparación de siete convenciones nacionales para elegir las siete Asambleas Espirituales Nacionales, que deben establecerse en América Latina en el Ridván de 1961 y que formarán parte de los 21 nuevos y firmes pilares que vendrán a sostener la estructura básica del establecimiento de la Casa Universal de Justicia. Veintisiete de los treinta y ocho delegados se encontraban presentes y se puede decir que prácticamente todos los delegados asumieron su verdadera responsabilidad en esta elección que demostró una madurez espiritual como nunca se había observado anteriormente.

Ese mismo día, en medio de gran alegría, regocijo y reverencia se anunció el resultado de la elección de nuestra "Asamblea Nacional Espiritual de los Bahá'ís de Centro América":

- Sr. Esteban Canales……....……Coordinador
- Sra. Raquel de Constante……....Vice-Coordinadora
- Sr. Donald R. Witzel…….....……Secretario
- Srta. Amy McAllister……..Ayudante al Secretario
- Sr. Artemus Lamb……..……Secretario de Actas

- Sr. James V. Facey…….....……Tesorero
- Sr. Harold B. Murray.……..…Ayudante al Tesorero
- Dra. Edris Rice-Wray…….....……...Vocal
- Sr. Luis A. Bouche…….....……..Vocal

Nuestros corazones se sintieron llenos de tristeza al decirnos adiós, pues sabíamos que esta era nuestra última Convención Regional de los Bahá'ís de Centroamérica, México y Panamá. Era una mezcla de gran tristeza y de gran alegría a la vez, pues también sabíamos que el próximo año nosotros tendríamos que celebrar nuestras propias convenciones para la formación de nuestras propias Asambleas Espirituales Nacionales independientes; y promover así nuestra preciosa Causa en el cumplimiento de los objetivos dejados por nuestro Amado Guardián. Así, partimos por nuestros senderos; enterados del tremendo trabajo que teníamos por delante para el próximo año, y llevando con nosotros ese espíritu abrasador de nuestra última y gloriosa Convención del territorio, resueltos como nuestro Amado Guardián lo dijo en Sus propias palabras: *"A no vacilar jamás, a nunca descansar, hasta que cada uno y todos los objetivos de la Cruzada hayan sido plenamente logrados y consumados".*

"Asamblea Nacional Espiritual de los Bahá'ís de Centro América". (1960 - 1961).

De Pie, izq. a der.: Sr. James V. Facey, Sr. Harold Murray, Sr. Donald Witzel, y Sr. Louis Bouche.

Sentados, izq. a der.: Sr. Artemus Lamb, Stra. Amy McAllyster, Sra. Edris Rice-Wray, Sra. Raquel de Constante y Sr. Esteban Canales.

e. Primera Asamblea Espiritual Nacional de Panamá(1961).

En el Mensaje de las Manos de la Causa dirigido a los bahá'ís del Este y Oeste el 4 de noviembre de 1959, informaron:
"Hacemos un llamado para la elección en Ridván 1961 de las veintiún Asambleas Espirituales Nacionales de América Latina; la cual constituirá uno de los pilares de la Casa Universal de Justicia en esa región"… "En la víspera de las grandes victorias que nos quedan por delante, y las cuales debidamente celebraremos con ocasión del "Más Grande Festival" el "Rey de los Festivales", el "Festival de Dios Mismo"…."Todos, sin excepción y en todas las esferas de actividades, aunque modesta, restringida o conspicua; deben participar y trabajar asidua y continuamente, hasta que la última gota de nuestra energía se agote, hasta que cansados pero bienaventurados; nuestro futuro prometido sea cosechado y nuestra promesa al Amado sea completamente redimida".

Y así, durante el Ridván de 1961, se eligieron por primera vez en Latinoamérica veintiún Asambleas Espirituales Nacionales, en cumplimiento de las metas del Plan de Diez Años del Amado Guardián. Las veintiún Asambleas Espirituales Nacionales reemplazaban a las cuatro Asambleas Regionales elegidas en el Ridván de 1957.

Las Manos de la Causa de Dios oficialmente asistieron en representación del cuerpo de las Manos de la Causa, y dichas Asambleas Espirituales Nacionales fueron elegidas en los siguientes países, a saber: Argentina, Bolivia, Brazil, Chile, Colombia, Costa Rica, Cuba, República Dominicana, Ecuador, El Salvador, Guatemala, Haití, Honduras, Jamaica, México, Nicaragua, Panamá, Paraguay, Perú, Uruguay y Venezuela. Fue larga la preparación tanto espiritual como administrativamente mediante pasos graduales, los cuales servirían para llegar a elegir nuestra primera Asamblea Espiritual Nacional Bahá'í para la República de Panamá.
En ese entonces, solo contábamos con las siguientes Asambleas Locales: ciudad de Panamá, Colón, David, Chorrera y Zona del Canal. De estas comunidades, solamente estuvieron representadas durante la Convención: nueve delegados, que era el número que nos correspondía.

Asistentes a la Convención Nacional celebrada en la ciudad de Panamá. (29 de abril de 1961).

El 29 de abril de 1961, en el Hotel Colón de la ciudad de Panamá, estos distinguidos delegados reunidos mediante la convocatoria de una Convención Nacional, y en presencia de la Mano de la Causa Dhikru'lláh Khádem; eligieron por primera vez a los miembros de la primera "Asamblea Nacional Espiritual de los Bahá'ís de la República de Panamá", siendo electos los siguientes miembros:
Sra. Raquel J.F. de Constante, Sr. Frederick Berest, Sr. Alfred Osborne, Sr. Alan Pringle, Sr. Kenneth Frederics, Sr. James Facey, Sr. Harry Haye, Sr. Donald Witzel y Sr. Adolfo Holder.

Este acontecimiento dio lugar al inicio de una Institución bahá'í que representarían a los bahá'ís en toda la República de Panamá.

Y así, su servidora, Sra. Raquel de Constante llega a ser miembro de la primera "Asamblea Espiritual Nacional de los Bahá'ís de la República de Panamá"; convirtiéndose en la primera mujer panameña en ocupar tan alta designación en dicha Institución y sirviendo a la misma por un período de 40 años.

"Asamblea Espiritul Nacional de los Bahá'ís de la República de Panamá" (1961).

De Pie, Izquierda a Derecha: Sr. Frederick Berest, Sr. Alfred Osborne, Sr. Alan Pringle, Harry Haye, Sr. Kenneth Frederics.
Sentados, Izquierda a Derecha: Sr. James Facey, Sra. Raquel Jean-François de Constante, Sr. Dhikru'lláh Khádem (Mano de la Causa), Sr. Donald Witzel y Sr. Adolfo Holder.

El 29 de diciembre de 1961, el Ministerio de Gobierno y Justicia de Panamá expidió la Resolución No. 70 mediante solicitud que presentara, el Sr. Alfred E. Osborne en calidad de Coordinador de la "Asamblea Espiritual Nacional de los Bahá'ís de la República de Panamá", otorgando reconocimiento de la Personería Jurídica de dicha Institución con carácter religioso, con el nombre de "Asamblea Espiritual Nacional de los Bahá'ís de la República de Panamá".

Dicha Personería Jurídica fue debidamente protocolizada mediante Escritura Pública No. 238 de 5 de febrero de 1962; inscrita en la Sección de Personas Común, Tomo 414, Folio 263, Asiento 12,576 el 7 de febrero de 1962. El distinguido abogado, Dr. Javier Lasso de la Vega y Recuero fue quien tramitó toda la documentación legal para la obtención de dicha Personería Jurídica, y sus servicios legales fueron gratuitos.

Personería Jurídica de la "Asamblea Espiritual Nacional de los Bahá'ís de la República de Panamá".

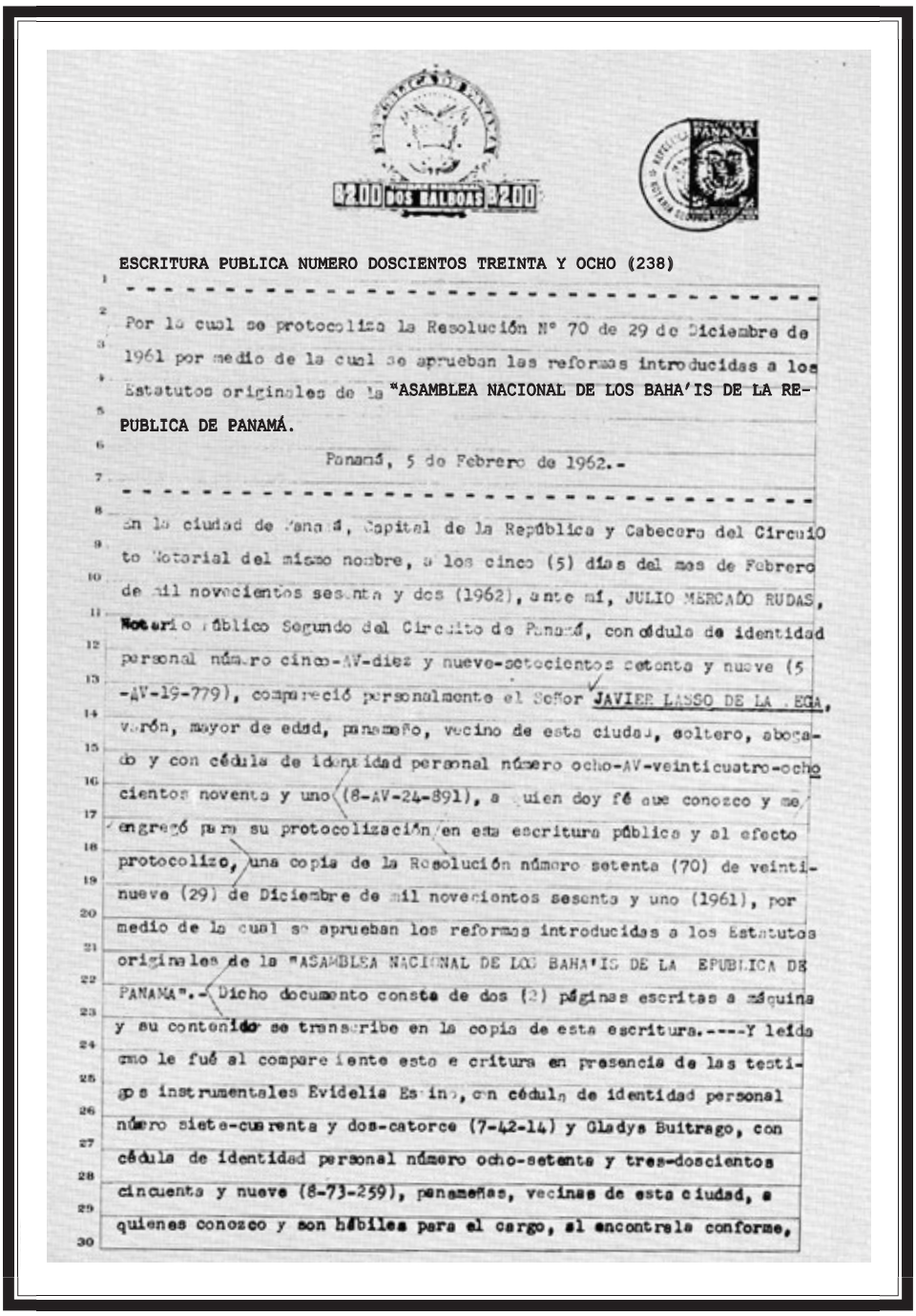

B/.2.00 DOS BALBOAS B/.2.00

ESCRITURA PUBLICA NUMERO DOSCIENTOS TREINTA Y OCHO (238)

- -

Por la cual se protocoliza la Resolución N° 70 de 29 de Diciembre de 1961 por medio de la cual se aprueban las reformas introducidas a los Estatutos originales de la "ASAMBLEA NACIONAL DE LOS BAHA'IS DE LA REPUBLICA DE PANAMÁ.

Panamá, 5 de Febrero de 1962.-

- -

En la ciudad de Panamá, Capital de la República y Cabecera del Circuito Notarial del mismo nombre, a los cinco (5) días del mes de Febrero de mil novecientos sesenta y dos (1962), ante mí, JULIO MERCADO RUDAS, Notario Público Segundo del Circuito de Panamá, con cédula de identidad personal número cinco-AV-diez y nueve-setecientos setenta y nueve (5-AV-19-779), compareció personalmente el Señor JAVIER LASSO DE LA VEGA, varón, mayor de edad, panameño, vecino de esta ciudad, soltero, abogado y con cédula de identidad personal número ocho-AV-veinticuatro-ochocientos noventa y uno (8-AV-24-891), a quien doy fé que conozco y me entregó para su protocolización en esta escritura pública y al efecto protocolizo, una copia de la Resolución número setenta (70) de veintinueve (29) de Diciembre de mil novecientos sesenta y uno (1961), por medio de la cual se aprueban las reformas introducidas a los Estatutos originales de la "ASAMBLEA NACIONAL DE LOS BAHA'IS DE LA REPUBLICA DE PANAMA".- Dicho documento consta de dos (2) páginas escritas a máquina y su contenido se transcribe en la copia de esta escritura.----Y leída como le fué al compareciente esta escritura en presencia de los testigos instrumentales Evidelia Espino, con cédula de identidad personal número siete-cuarenta y dos-catorce (7-42-14) y Gladys Buitrago, con cédula de identidad personal número ocho-setenta y tres-doscientos cincuenta y nueve (8-73-259), panameñas, vecinas de esta ciudad, a quienes conozco y son hábiles para el cargo, al encontrarla conforme,

Personería Jurídica de la "Asamblea Espiritual Nacional de los Bahá'ís de la República de Panamá".

le impartió su aprobación y la firma para constancia con las testigos mencionadas por ante mí, el Notario que doy fé.----Esta Escritura lleva el número DOSCIENTOS TREINTA Y OCHO -------(238)----------
(fdos.) Javier Lasso de la Vega.--- Evidelia Espino.-----Gladys Buitrago.----JULIO MERCADO R., Notario Público Segundo.- - - - - - - - - -
- -
RESOLUCION N° 70.--Panamá, 29 e Diciembre de 1961.- El Señor ALFRED E. OSBORNE, varón, mayor de edad, portador de la cédula de identidad personal N° E-8-14855, Coordinador de la "ASAMBLEA NACIONAL DE LOS BAHA'IS DE LA REPUBLICA DE PANAMA", ha solicitado al Organo Ejecutivo por conducto del Ministerio de Gobierno y Justicia, que se aprueben las reformas introducidas a los Estatutos originales de dicha entidad, la cual tiene Personería Jurídica concedida mediante Resolución N° 678, de 16 de Julio de 1952.- Las reformas introducidas consisten en modificaciones hechas a los artículos primero, segundo y tercero.-Con su solicitud ha presentado los siguientes documentos:- a) Copia del Acta de la Sesión efectuada el día 26 de agosto de 1961 en la cual fueron aprobados las reformas introducidas a los estatutos originales. En dicha acta están copiados los artículos reformados.- b) Copia del Acta de la sesión durante la cual se eligieron nuevos miembros.---Examinada la documentación presentada se ha podido establecer que estas reformas introducidas a los Estatutos originales no pugnan con las disposiciones legales vigentes.- Por tanto, EL PRESIDENTE DE LA REPUBLICA, en uso de sus facultades legales, RESUELVE:- Aprobar las reformas introducidas a los Estatutos originales de la "ASAMBLEA NACIONAL DE LOS BAHA'IS DE LA REPUBLICA DE PANAMA" consistente en su ARTICULO PRIMERO:- limitar sus actividades a la República de Panamá;- -ARTICULO SEGUNDO:- La Asociaciónse llamará "ASAMBLEA ESPIRITUAL NACIONAL DE LOS BAHA'IS DE LA REPUBLICA DE PANAMA", ARTICULO TERCERO:- en todos los Artículos, en que se hable de la Asamblea Nacional Espiritual

Personería Jurídica de la "Asamblea Espiritual Nacional de los Bahá'ís de la República de Panamá".

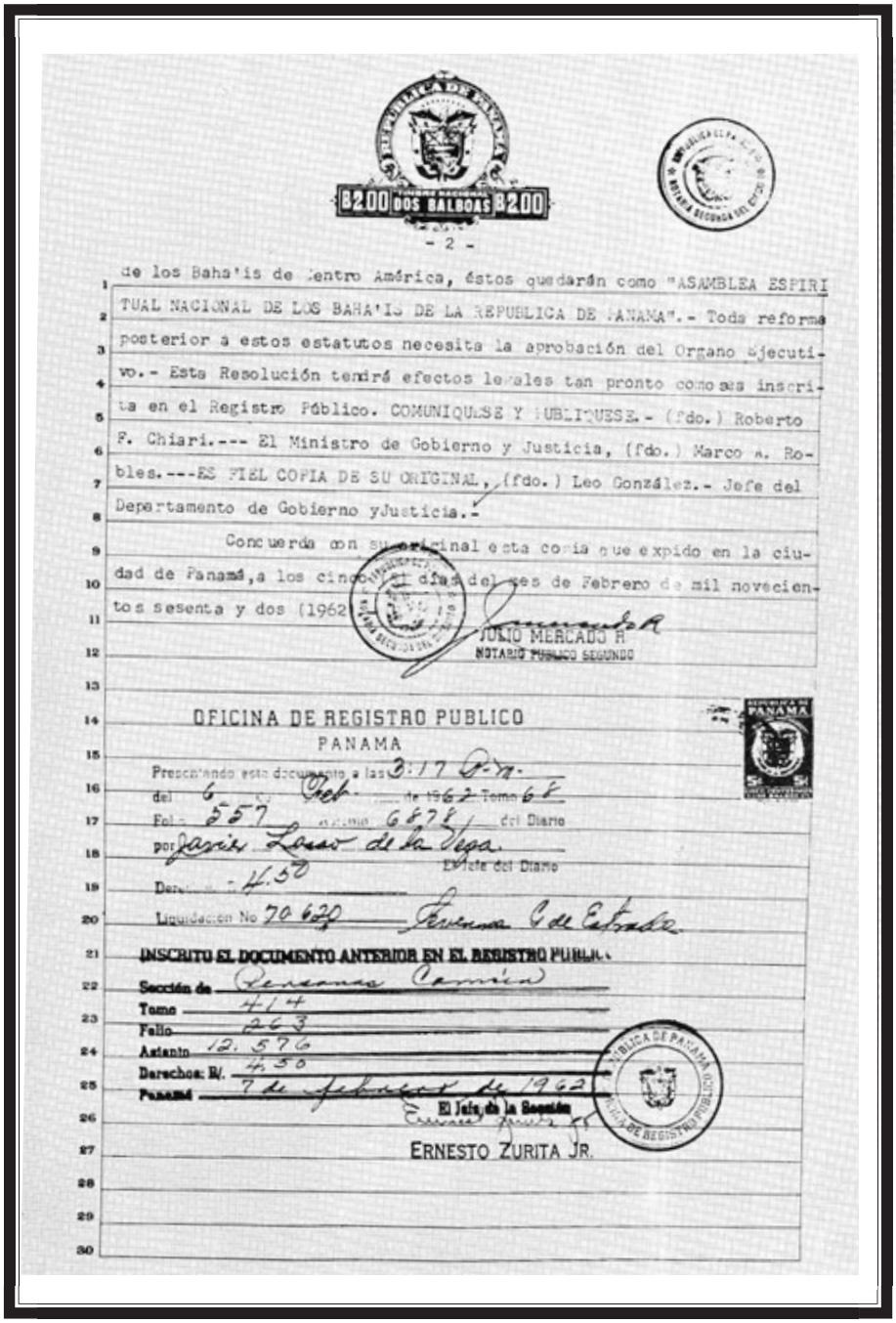

B200 DOS BALBOAS B200

- 2 -

de los Baha'is de Centro América, éstos quedarán como "ASAMBLEA ESPIRITUAL NACIONAL DE LOS BAHA'IS DE LA REPUBLICA DE PANAMA".- Toda reforma posterior a estos estatutos necesita la aprobación del Organo Ejecutivo.- Esta Resolución tendrá efectos legales tan pronto como sea inscrita en el Registro Público. COMUNIQUESE Y PUBLIQUESE.- (fdo.) Roberto F. Chiari.--- El Ministro de Gobierno y Justicia, (fdo.) Marco A. Robles.---ES FIEL COPIA DE SU ORIGINAL, (fdo.) Leo González.- Jefe del Departamento de Gobierno y Justicia.-

Concuerda con su original esta copia que expido en la ciudad de Panamá, a los cinco (5) días del mes de Febrero de mil novecientos sesenta y dos (1962).

JULIO MERCADO R.
NOTARIO PUBLICO SEGUNDO

OFICINA DE REGISTRO PUBLICO
PANAMA

Presentando este documento a las 3:17 P.M.
del 6 de Feb. de 1962 Tomo 68
Folio 557 Asiento 6878 del Diario
por Javier Lasso de la Vega
El Jefe del Diario
Derechos 4.50
Liquidación No 70 620 Ervenna C. de Estrada

INSCRITO EL DOCUMENTO ANTERIOR EN EL REGISTRO PUBLICO
Sección de Personas Comercio
Tomo 414
Folio 263
Asiento 12.576
Derechos: B/. 4.50
Panamá 7 de febrero de 1962

El Jefe de la Sección
ERNESTO ZURITA JR.

(Tomado: The Bahá'í World Vol. XIII - 1954 - 1963, págs. 570-572).

El 3 de marzo de 1962, la "Asamblea Espiritual Nacional de los Bahá'ís de la República de Panamá", enviaron carta al Ministerio de Educación solicitando permiso para que los estudiantes bahá'ís pudieran ausentarse de clases durante los días sagrados Bahá'ís, y el Ministro de Educación, Sr. Alfredo Ramírez accedió a dicha solicitud mediante carta del 28 de agosto de 1962, que se transcribe a continuación:

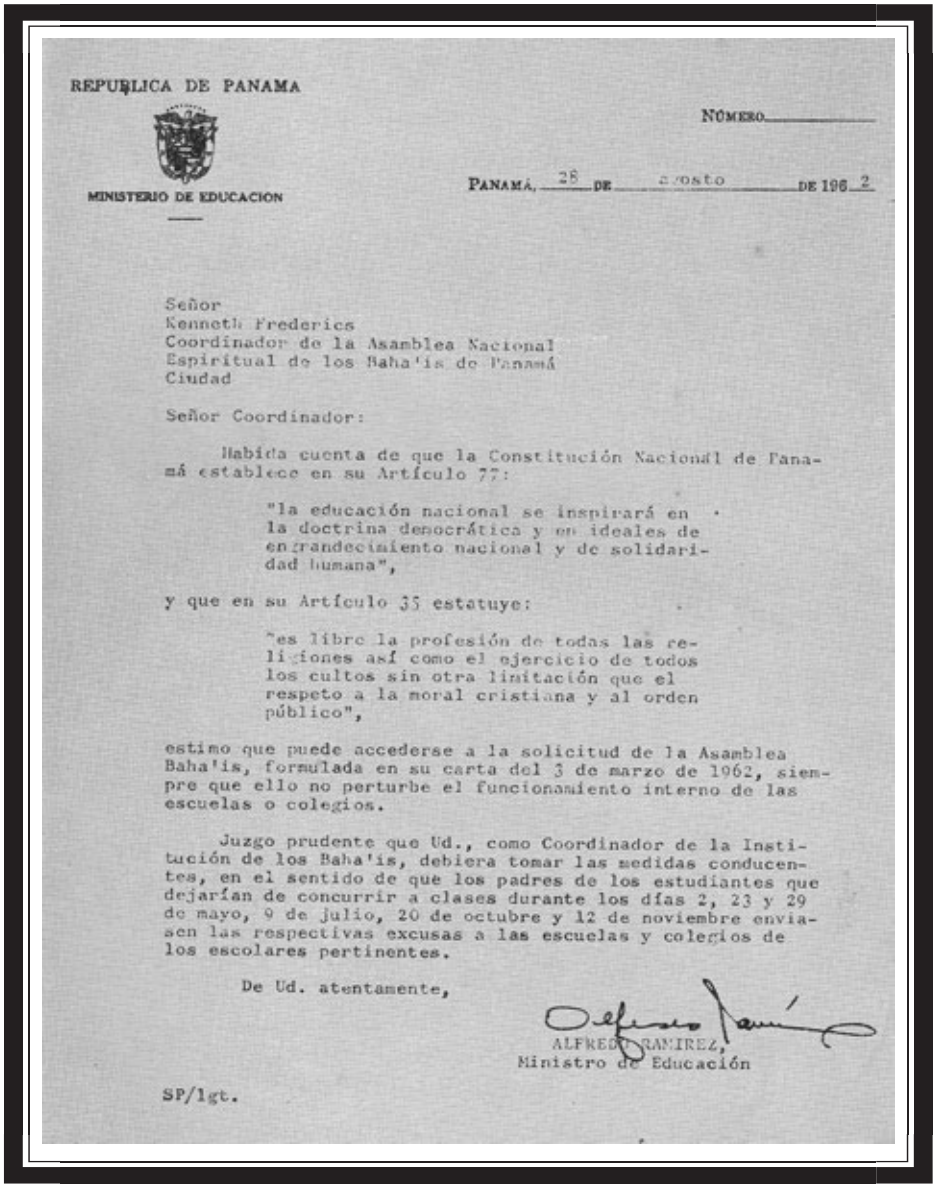

REPUBLICA DE PANAMA

MINISTERIO DE EDUCACION

NÚMERO_____

PANAMÁ, 28 DE agosto DE 1962

Señor
Kenneth Frederics
Coordinador de la Asamblea Nacional
Espiritual de los Baha'is de Panamá
Ciudad

Señor Coordinador:

Habida cuenta de que la Constitución Nacional de Panamá establece en su Artículo 77:

"la educación nacional se inspirará en la doctrina democrática y en ideales de engrandecimiento nacional y de solidaridad humana",

y que en su Artículo 35 estatuye:

"es libre la profesión de todas las religiones así como el ejercicio de todos los cultos sin otra limitación que el respeto a la moral cristiana y al orden público",

estimo que puede accederse a la solicitud de la Asamblea Baha'is, formulada en su carta del 3 de marzo de 1962, siempre que ello no perturbe el funcionamiento interno de las escuelas o colegios.

Juzgo prudente que Ud., como Coordinador de la Institución de los Baha'is, debiera tomar las medidas conducentes, en el sentido de que los padres de los estudiantes que dejarían de concurrir a clases durante los días 2, 23 y 29 de mayo, 9 de julio, 20 de octubre y 12 de noviembre enviasen las respectivas excusas a las escuelas y colegios de los escolares pertinentes.

De Ud. atentamente,

ALFREDO RAMIREZ,
Ministro de Educación

SP/lgt.

(Tomado: The Bahá'í World Vol. XIII 1954 - 1963, pág. 680).

El 25 de abril de 1967, mediante Resuelto no. 445 del Ministerio de Gobierno y Justicia de Panamá, Departamento de Migración y Naturalización, a solicitud de la "Asamblea Espiritual Nacional de los Bahá'ís de la República de Panamá", se le concedió a dicha Institución la calidad de "Reconocida Fama" y ordenó su inscripción en el Registro Especial de la asociaciones y entidades religiosas aceptadas por el Estado como de "Reconocida Fama" y que han obtenido Personería Jurídica de acuerdo con las leyes de la República de Panamá.

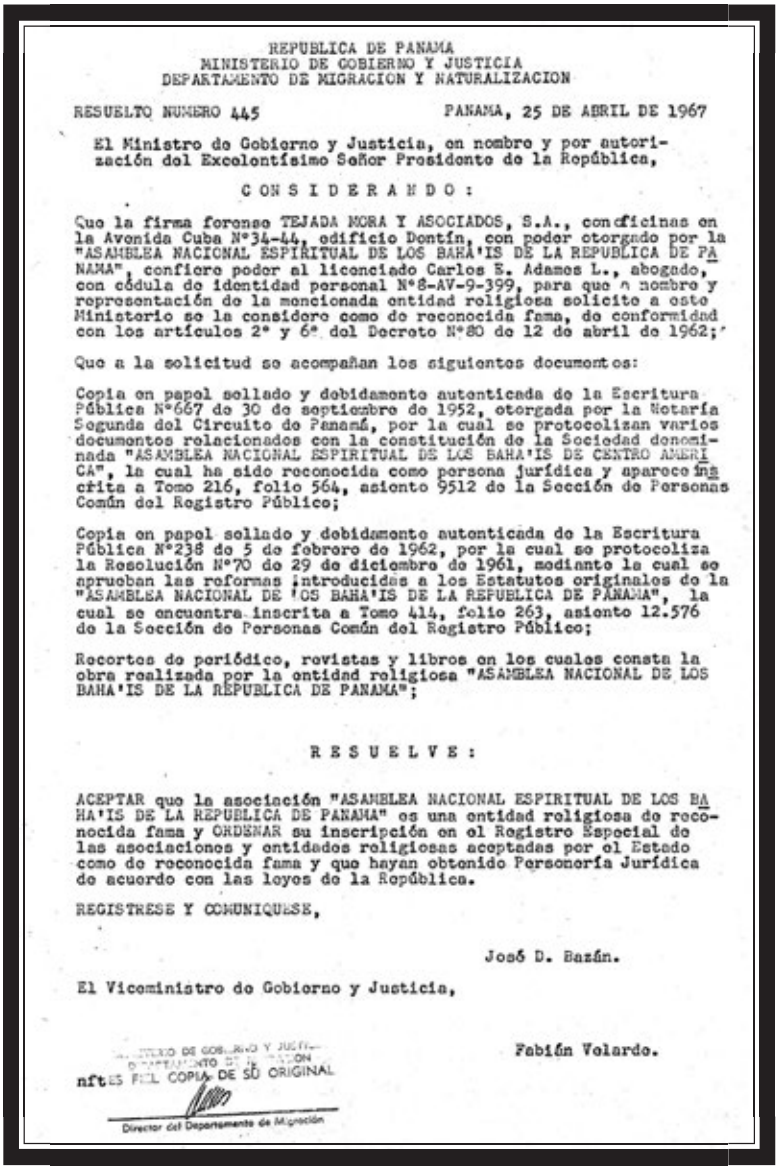

REPUBLICA DE PANAMA
MINISTERIO DE GOBIERNO Y JUSTICIA
DEPARTAMENTO DE MIGRACION Y NATURALIZACION

RESUELTO NUMERO 445 PANAMA, 25 DE ABRIL DE 1967

El Ministro de Gobierno y Justicia, en nombre y por autorización del Excelentísimo Señor Presidente de la República,

C O N S I D E R A N D O :

Que la firma forense TEJADA MORA Y ASOCIADOS, S.A., con oficinas en la Avenida Cuba N°34-44, edificio Dentín, con poder otorgado por la "ASAMBLEA NACIONAL ESPIRITUAL DE LOS BAHA'IS DE LA REPUBLICA DE PANAMA", confiere poder al liceciado Carlos E. Adames L., abogado, con cédula de identidad personal N°8-AV-9-399, para que a nombre y representación de la mencionada entidad religiosa solicite a este Ministerio se la considere como de reconocida fama, de conformidad con los artículos 2° y 6° del Decreto N°80 de 12 de abril de 1962;

Que a la solicitud se acompañan los siguientes documentos:

Copia en papel sellado y debidamente autenticada de la Escritura Pública N°667 de 30 de septiembre de 1952, otorgada por la Notaría Segunda del Circuito de Panamá, por la cual se protocolizan varios documentos relacionados con la constitución de la Sociedad denominada "ASAMBLEA NACIONAL ESPIRITUAL DE LOS BAHA'IS DE CENTRO AMERICA", la cual ha sido reconocida como persona jurídica y aparece inscrita a Tomo 216, folio 564, asiento 9512 de la Sección de Personas Común del Registro Público;

Copia en papel sellado y debidamente autenticada de la Escritura Pública N°238 de 5 de febrero de 1962, por la cual se protocoliza la Resolución N°70 de 29 de diciembre de 1961, mediante la cual se aprueban las reformas introducidas a los Estatutos originales de la "ASAMBLEA NACIONAL DE LOS BAHA'IS DE LA REPUBLICA DE PANAMA", la cual se encuentra inscrita a Tomo 414, folio 263, asiento 12.576 de la Sección de Personas Común del Registro Público;

Recortes de periódico, revistas y libros en los cuales consta la obra realizada por la entidad religiosa "ASAMBLEA NACIONAL DE LOS BAHA'IS DE LA REPUBLICA DE PANAMA";

R E S U E L V E :

ACEPTAR que la asociación "ASAMBLEA NACIONAL ESPIRITUAL DE LOS BAHA'IS DE LA REPUBLICA DE PANAMA" es una entidad religiosa de reconocida fama y ORDENAR su inscripción en el Registro Especial de las asociaciones y entidades religiosas aceptadas por el Estado como de reconocida fama y que hayan obtenido Personería Jurídica de acuerdo con las leyes de la República.

REGISTRESE Y COMUNIQUESE,

José D. Bazán.

El Viceministro de Gobierno y Justicia,

Fabián Velardo.

MINISTERIO DE GOBIERNO Y JUSTICIA
DEPARTAMENTO DE MIGRACION
nftES FIEL COPIA DE SU ORIGINAL

Director del Departamento de Migración

Resuelto No. 445 del Ministerio de Gobierno y Justicia de Panamá, Departamento de Migración y Naturalización.

Cuarta Parte

PRIMERA CASA UNIVERSAL DE JUSTICIA (1963)

Capítulo 1 / *ELECCIÓN DE LA PRIMERA CASA UNIVERSAL DE JUSTICIA*

El 5 de noviembre de 1961, las Manos de la Causa de Dios, enviaron un Mensaje al mundo Bahá'í convocando una Convención Internacional en Tierra Santa para la elección de la primera Casa Universal de Justicia los días: 21, 22 y 23 de abril de 1963.

Por consiguiente, el año 1963, fue de gran significado y trascendencia espiritual. Durante el Ridván, se celebró la primera Convención histórica mundial Bahá'í en Haifa, Israel para la elección de la primera Casa Universal de Justicia. Dicha elección tuvo lugar el domingo 21 de abril a las 9:30 a.m. en la residencia de 'Abdu'l-Bahá, calle 7 Haparsim, Haifa, Israel mediante el voto de los delegados de cincuenta y seis Asambleas Espirituales Nacionales del mundo. Al comienzo de la Cruzada Mundial de Diez Años solo habían veintiséis Asambleas Espirituales Nacionales, incluyendo a las Regionales. Durante dicha Convención histórica, su servidora, Sra. Raquel J.F. de Constante asistió junto con los miembros de la Asamblea Espiritual Nacional de los Bahá'ís de Panamá. El único miembro que no estuvo presente pero envió su balota por correspondencia fue el Sr. Harry Haye Anderson.

Santuario del Báb y Edificio de los Archivos Internacionales (1963). Haifa, Israel.

Asistentes a la Convención Internacional para la elección de la Primera Casa Universal de Justicia (1963).
Haifa, Israel.

Delegados y participantes a la Convención Internacional (1963).
Haifa, Israel.

Jardines Monumentales (1963).
Haifa, Israel.

Residencia de 'Abdu'l Bahá (1963).
Calle 7, Haparsim.
Haifa, Israel.

Delegados a la Convención
Internacional (1963).
Haifa, Israel.

Manos de la Causa de Dios en la Convención Internacional (1963). Haifa, Israel.

Delegados a la Convención Internacional durante el Proceso de Votación(1963). Haifa, Israel.

Miembros electos a la Primera Casa Universal de Justicia(1963). Haifa, Israel.

En el libro "The Ministry of the Custodians 1957-1963", pág. 412 aparecen los nombres de los nueve miembros de la "Asamblea Espiritual Nacional de los Bahá'ís de la República de Panamá" que participaron en dicha histórica elección, a saber:
"Sr. Harry Haye Anderson, Sra. Rachelle Jean-François de Constante, Sr. James Vassal Facey, Sr. Kenneth Frederics, Sra. Leota E. M. Lockman, Sr. Alfred E. A. Osborne, Sr. William Alan H. Pringle, Sra. Ruth E. Yancey Pringle y Sr. Donald Ross Witzel".
Con la primera elección de la Casa Universal de Justicia, quedó plasmada una de las visiones que vio Bahá'u'lláh en 1891, cuando levantó su carpa sobre el Monte Carmelo y escribió Su alabanza a lo que vendría a ser ese Sagrado lugar. Y así, en el Ridván de 1963 quedó firmente establecida la magna Institución de la Casa Universal de Justicia.

Sra. Ruth Pringle (izq.) y Sra. Raquel de Constante(der.)
Delegadas a la Convención Internacional(1963).
Haifa, Israel.

Entrada al Santuario de Bahá'u'lláh en Bahjí, Israel. (1963).

A continuación, su servidora Sra. Raquel J.F. de Constante, comparte sus memorias vividas durante la memorable celebración del Festival de Ridván en Bahjí, Israel celebrado a las 4:00 p.m. el 21 de abril de 1963 en conmemoración del Centenario de la Declaración de Bahá'u'lláh:

"Aquella fue una tarde inolvidable, en que juntos celebramos el Festival de Ridván en conmemoración del Centenario de la Declaración de Bahá'u'lláh en la Mansión de Bahjí; el mismo sitio donde estuvo la Manifestación de Dios: Bahá'u'lláh.

El sol y su ocaso terminaban el día con un esplendor precioso, con colores inolvidables ante nuestros ojos. Entramos en el portal principal donde está la preciosa puerta enrejada, donada por la Mano de la Causa, la Sra. Amelia Collins, a quien nuestro Amado Shoghi Effendi llamó nuestra "Benefactora". ¡Qué majestuosa aquella puerta! Fuimos seguidos unos con otros en fila y unidos en camaradería.

Estaban los bahá'ís de todas partes de la tierra, provenientes de diferentes razas e idiomas; pero en la Mansión de Bahjí éramos una sola alma, cerrados en compacto con el espíritu de unidad y lealtad hacia la Causa. Qué hermosos grupos circundaban aquellos jardines tan inmensos, tan majestuosos, diseñados por Shoghi Effendi; donde cada paso que dábamos nos hablaba del espíritu tan potente de aquella Mano bendita; que trazó sus planos para confeccionar el jardín de Dios y engalanar el Tesoro bendito que reposa en su tierra: Bahá'u'lláh.

Caminamos por el sendero lleno de cipreses dormidos, que parece que durmieran un sueño de años y añoranzas. Tan preciosos se veían. Por el otro lado, de frente, el jardín en forma de escalinata llena de flores y perfumes. La tarde con su manto suave, friolento, acariciaba las flores que se mecían de un lado a otro. Me detuve en un camino y me puse a contemplar las tenues hojas de las violetas que se estremecían de alegría. ¡Estaban de fiesta todas las flores! Así también estaban de fiesta nuestros corazones, regocijados, agradecidos, inmensamente agradecidos, porque nuestros pies pisaban esas tierras tan benditas.

Después de estar un buen rato compartiendo nuestra conversación unos con otros, nuestras caras resplandecían de infinita alegría y llegó el momento solemne de entrar en preparación espiritual para celebrar la Fiesta de Ridván.

Nos sentamos muy cerca los unos de los otros en el césped. Allí estábamos los soldados de Bahá'u'lláh para rendir tributo en esta ocasión solemne: la Fiesta de Ridván.

Las claras voces entonaron oraciones en diferentes idiomas, exaltando a la Manifestación de Dios. Estábamos situados en forma de curva frente al Santuario de Bahá'u'lláh. La tarde iba cayendo y el sol daba su último fulgor a la tierra.

En ese preciso instante, olvidados de nosotros mismos, hundidos en profunda meditación, oyendo las palabras sagradas, viviendo un éxtasis inolvidable; nos recogimos dentro de nuestros corazones. Allí estábamos todos cerca, pero cerca de Dios. ¡Oh cuánto…cuánto hubiera querido perdurar esos momentos infinitos!

Mis ojos, cerrados durante los pasajes de la oración, pronto se abrirían y verían el panorama que jamás se borraría de mi mente, de mi alma y de mi vista: el Santuario de la Tumba sagrada de Bahá'u'lláh. Allí estaba tan majestuoso y más atrás la Mansión de Bahjí, donde Su espíritu se elevó a alturas ignotas.

Circundado por el Concurso de lo Alto, allí se yergue el edificio que guarda Sus Restos sagrados, con los jardines dignamente arreglados por la prodigiosa mano de Shoghi Effendi. Lentamente nos dirigimos caminando a lo largo del sendero repleto de flores, de perfumes. Y así fuimos avanzando hasta llegar a la entrada del Santuario Más Sagrado.

Dignamente dejamos nuestros calzados, y entramos a la morada de la Manifestación de Dios, Bahá'u'lláh. Nuestros pies dulcemente pisaban aquellas alfombras, tan digna y reservadamente arregladas; y así llegamos al sitio donde estaban los sagrados Restos, cuya entrada estaba cubierta con una tenue y delicada cortina; y la luz resplandecía por todas partes.

Allí humildemente rendimos gracias a Él, en la entrada del Umbral de Su Mansión sagrada. Allí, donde moran los preciosos restos del Amado de todos los corazones.

Allí nuestras cabezas se inclinaron para besar el suelo bendito donde Él nos esperaba. Él estaba allí con nosotros. Lentamente cada uno fue ocupando su lugar frente al pequeño y perfumado jardín en el centro del edificio del Santuario. Allí algunos nos quedamos de pie, y otros nos sentamos y arrodillamos sobre la alfombra.

Allí nuestros ojos se elevaron hacia la cúpula de cristal y oímos el hermoso canto de los ruiseñores. Aquellas plantas tan delicadas, aquellas enredaderas que crecen tan verdes, luciendo el sol hacia la cúpula cuadrada de cristal que está en el centro del jardín. Circundando aquel lugar, todos nos quedamos en profundo silencio, escuchando las oraciones sagradas.

Mi experiencia era de un éxtasis profundo, impenetrable. En aquel instante, sentí a Dios tan cerca de mí y el gozo infinito que sentí era el triunfo de la Causa de Bahá'u'lláh que traspasó fronteras, mares, ríos, montañas para dar su grito de victoria en la Mansión de Bahjí, donde nos congregamos para dar gracias a Bahá'u'lláh y pedirle iluminación y fortalecimiento espiritual para proseguir su trabajo con mayores victorias; y para volver otra vez a la Mansión de Bahjí con mayores premios y ofrendarlos en el Umbral de Su Santuario sagrado".

Del 22 al 23 de abril de 1963, se llevaron a cabo las sesiones de la Convención en el Auditorio de Beth Harofe, Ave. 2 Wingate, Haifa, Israel, donde se anunció el resultado de la elección de los miembros de la primera Casa Universal de Justicia y su presentación a los delegados de la Convención, a saber:
Charles Wolcott, Alí Nakhjavaní, H. Borrah Kavelin, Ian Semple, Lutfu'lláh Hakím, David Hofman, Hugh E. Chance, Amoz Gibson, y Hushmand Fatheazam.
Fue un momento sumamente conmovedor, de gran regocijo espiritual y triunfo para la Causa del Más Grande Nombre.
Durante las sesiones se compartieron las victorias de la Cruzada Mundial y se consultó extensamente sobre la enseñanza y consolidación de la fe, la conversión en masa, la preservación de las Asambleas Locales, la administración bahá'í, la Fiesta de 19 días, y la importancia de la firmeza en el Convenio.

Capítulo 2 / PRIMER CONGRESO MUNDIAL BAHÁ'Í (LONDRES-INGLATERRA)

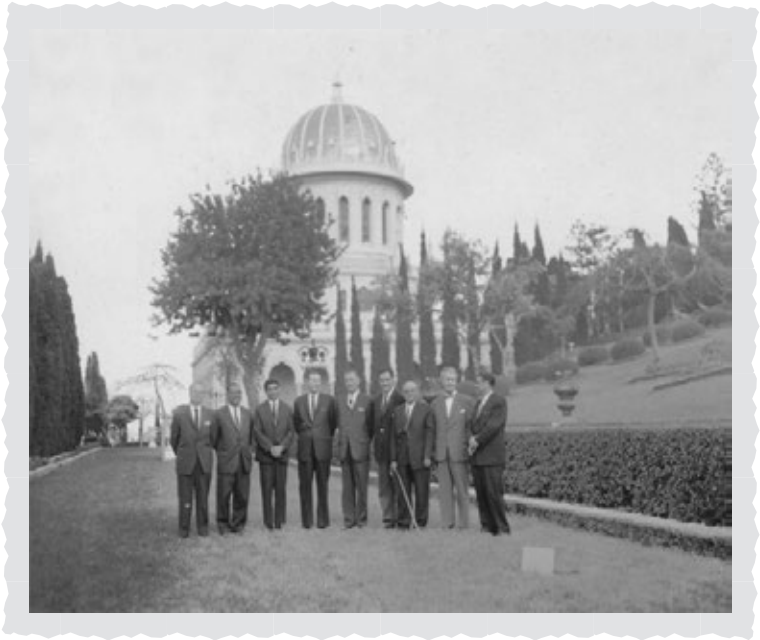

Miembros de la Primera Casa Universal de Justicia (1963). Haifa, Israel.

Después de la elección de los miembros de la primera Casa Universal de Justicia, en Haifa-Israel, se celebró el primer Congreso Mundial Bahá'í, para conmemorar el Centenario de la Proclamación de Bahá'u'lláh en el Royal Albert Hall, en Londres, Inglaterra. Estuvieron presentes 6,000 Bahá'ís junto con los primeros miembros elegidos a la Casa Universal de Justicia y todas las Manos de la Causa de Dios.

En ese primer Congreso Mundial, su servidora, Sra. Raquel J.F. de Constante estuvo presente junto con los delegados de las cincuenta y seis Asambleas Espirituales Nacionales del mundo.

Diario LA ESTRELLA DE PANAMÁ (Panamá - 28 de abril de 1963).
Artículo sobre el Congreso Mundial Bahá'í en Londres, Inglaterra (1963).

LA ESTRELLA DE PANAMA

FUNDADO EN 1853

PANAMA, R. DE P., DOMINGO 28 DE ABRIL DE 1963

Londres listo para recibir a los Baha'is

"Tuya, Oh Señor es la grandeza y el poder y la gloria y la victoria y la majestad, porque todo lo que hay en el cielo y en la tierra es Tuyo. Los justos y sus obras tienen la bendición del señor. Gloria a Dios en las alturas y paz en la tierra a los hombres de buena voluntad".

Estas palabras, apropiadamente, forman parte de la inscripción en el mosaico de 800 pies que decora la parte exterior de la cúpula del famoso Auditorio Royal Albert que por cinco (5) días esta Primavera será testigo de la más grande concentración mundial de la Fe Baha'i en los cien (100) años que lleva de existencia. Para los miles de fieles seguidores, de la mayor y más reciente religión, que acudirán a la capital Británica de todos los rincones del mundo, esta será una semana de gran significado e inolvidable.

En una era cuando el pen-

(Pasa a la Pág. 6, No. 19)

samiento del hombre está dominado grandemente por la sombría amenaza de una destrucción nuclear, el Congreso Mundial Baha'i representa una esperanza, una reafirmación, ya que simboliza en hechos y demuestra en sus devociones

la unidad esencial del hombre y la inmensidad de Dios. Bajo la cúpula de 135 pies del vasto auditorio, hombres y mujeres de todas las razas colores y clases se unirán en oración para que haya paz, y un mundo mejor.

Congreso Mundial Bahá'í-Londres, Inglaterra.
(28 de abril al 2 de mayo de 1963).

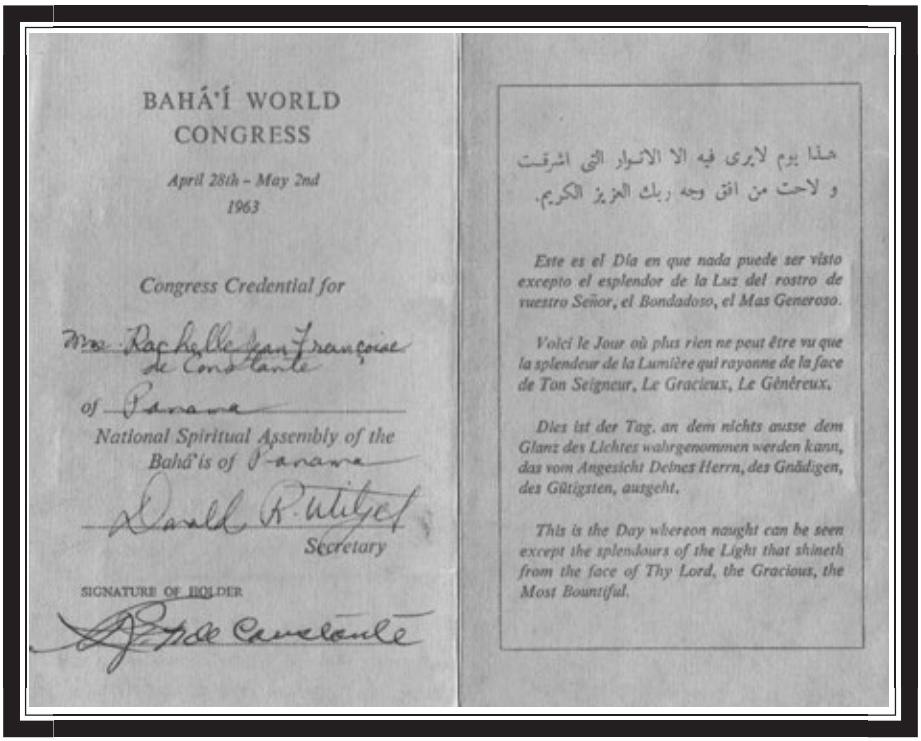

BAHÁ'Í WORLD CONGRESS

April 28th – May 2nd 1963

Congress Credential for

Mme. Rachelle Jean-François de Constante

of Panama

National Spiritual Assembly of the Bahá'is of Panama

Secretary

SIGNATURE OF HOLDER

هذا يوم لايرى فيه الا الانوار التى اشرقت و لاحت من افق وجه ربك العزيز الكريم.

Este es el Día en que nada puede ser visto excepto el esplendor de la Luz del rostro de vuestro Señor, el Bondadoso, el Mas Generoso.

Voici le Jour où plus rien ne peut être vu que la splendeur de la Lumière qui rayonne de la face de Ton Seigneur, Le Gracieux, Le Généreux.

Dies ist der Tag, an dem nichts ausse dem Glanz des Lichtes wahrgenommen werden kann, das vom Angesicht Deines Herrn, des Gnädigen, des Gütigsten, ausgeht.

This is the Day whereon naught can be seen except the splendours of the Light that shineth from the face of Thy Lord, the Gracious, the Most Bountiful.

Credenciales al Congreso de la Sra. Rachelle Jean-François de Constante, miembro de la "Asamblea Espiritual Nacional de los Bahá'ís de la República de Panamá".

Sr. Alfred Osborne (izq.) y Sra. Rachelle J. F. de Constante (der.). Congreso Mundial Bahá'í (Londres - 1963).

Congreso Mundial Bahá'í.
Royal Albert Hall (1963).
Londres, Inglaterra.

A continuación, algunos apuntes tomados por la Señora Raquel J.F. de Constante durante su asistencia al histórico Congreso Mundial Bahá'í celebrado en el Royal Albert Hall en Londres del 28 de abril al 2 de mayo de 1963:

"Lo que ví y presencié fue muy conmovedor, pues era la primera reunión espiritual a nivel mundial en que asistía; donde se entregaría a un gigante espiritual los logros y las hazañas obtenidas por la Comunidad Mundial Bahá'í. Este gigante espiritual, nuestro Amado Guardián, quien se dirigía a los creyentes como "Su Verdadero Hermano Shoghi", no lo pudo presenciar, pues falleció inesperadamente en 1957, antes de la celebración del Congreso Mundial de 1963. Cuando Shoghi Effendi llegó a ser Guardián de la Fe Bahá'í, solo había 35 países abiertos a la Fe; y al momento de Su fallecimiento había 254 países. Este gigante espiritual hizo una estrategia gigantesca y la llamó "La Conquista del Planeta", para el Nuevo Orden Mundial de Bahá'u'lláh.

La estrategia era tan gigantesca que el poder místico fue infiltrado en cada ser humano que reconoció a Bahá'u'lláh. Fue un trabajo de obediencia ciega, sin cuestionamiento; siguiendo las instrucciones de aquel gran gigante espiritual que iba, en esta Edad Formativa, a trazar sobre la creación entera, las Instituciones divinas de Bahá'u'lláh, para el desenvolvimiento del Nuevo Orden Mundial.

Cuando llegué a ese Congreso en 1963, fue para ver y presenciar después de la ascensión de Shoghi Effendi, quien falleció en 1957; el rendimiento sobre el planeta de haber llevado la Fe de Bahá'u'lláh a todos los continentes del mundo. Presencié y escuché a representantes de esta creación entregando al Rey de Reyes: Bahá'u'lláh, lo que habían cosechado de la estrategia; entregando a este Gran Soberano Espiritual su ofrenda una tras otra.

El Congreso fue inaugurado el domingo 28 de abril de 1963, por la Mano de la Causa, Sr. Enoch Olinga, quien con mucho amor y profunda alegría dio una cálida bienvenida a todos los amigos que habían asistido para rendir un glorioso tributo a Bahá'u'lláh y al Báb.
Enseguida, procedió a dar lectura al cable fechado 22 de abril de 1963 de las Manos de la Causa dirigida a todo el mundo Bahá'í, donde anunciaba los resultados de la elección de los miembros de la primera Casa Universal de Justicia, en la primera Convención Mundial Bahá'í.

Programa del Congreso Mundial Bahá'í (28 de abril - 2 de mayo de 1963).

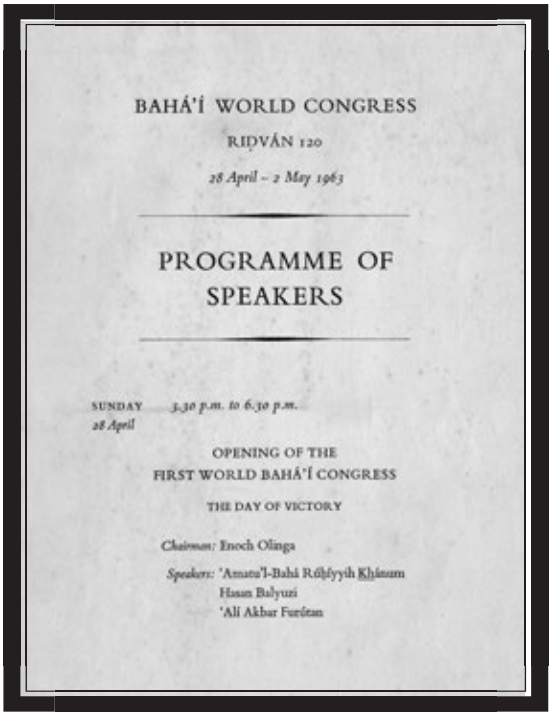

BAHÁ'Í WORLD CONGRESS

RIḌVÁN 120

28 April – 2 May 1963

PROGRAMME OF SPEAKERS

SUNDAY *3.30 p.m. to 6.30 p.m.*
28 April

OPENING OF THE
FIRST WORLD BAHÁ'Í CONGRESS

THE DAY OF VICTORY

Chairman: Enoch Olinga

Speakers: 'Amatu'l-Bahá Rúḥíyyih Khánum
Hasan Balyuzi
'Alí Akbar Furútan

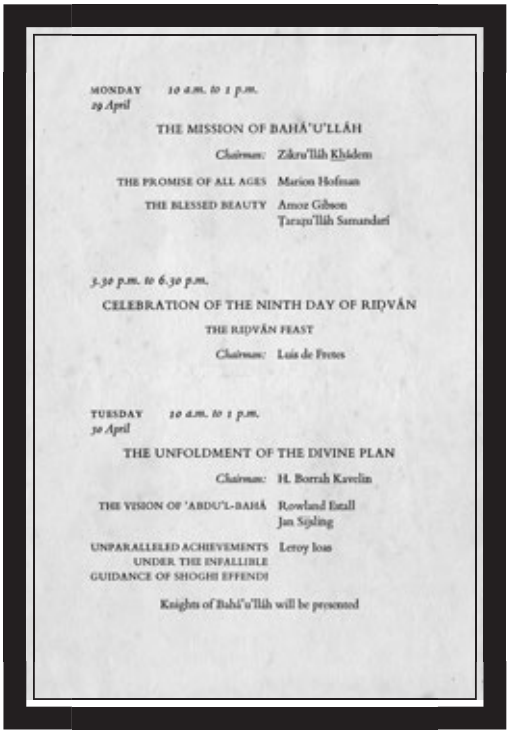

MONDAY *10 a.m. to 1 p.m.*
29 April

THE MISSION OF BAHÁ'U'LLÁH

Chairman: Zikru'llah Khádem

THE PROMISE OF ALL AGES Marion Hofman

THE BLESSED BEAUTY Amoz Gibson
Ṭaraqu'llah Samandarí

3.30 p.m. to 6.30 p.m.

CELEBRATION OF THE NINTH DAY OF RIḌVÁN

THE RIḌVÁN FEAST

Chairman: Luis de Freres

TUESDAY *10 a.m. to 1 p.m.*
30 April

THE UNFOLDMENT OF THE DIVINE PLAN

Chairman: H. Borrah Kavelin

THE VISION OF 'ABDU'L-BAHÁ Rowland Estall
Jan Sijling

UNPARALLELED ACHIEVEMENTS UNDER THE INFALLIBLE GUIDANCE OF SHOGHI EFFENDI Leroy Ioas

Knights of Bahá'u'llah will be presented

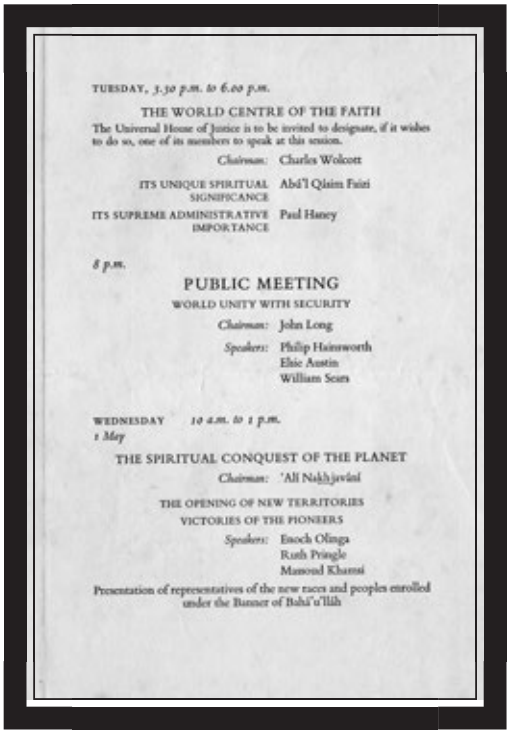

TUESDAY, *3.30 p.m. to 6.00 p.m.*

THE WORLD CENTRE OF THE FAITH

The Universal House of Justice is to be invited to designate, if it wishes to do so, one of its members to speak at this session.

Chairman: Charles Wolcott

ITS UNIQUE SPIRITUAL SIGNIFICANCE Abú'l Qásim Faizi

ITS SUPREME ADMINISTRATIVE IMPORTANCE Paul Haney

8 p.m.

PUBLIC MEETING

WORLD UNITY WITH SECURITY

Chairman: John Long

Speakers: Philip Hainsworth
Elsie Austin
William Sears

WEDNESDAY *10 a.m. to 1 p.m.*
1 May

THE SPIRITUAL CONQUEST OF THE PLANET

Chairman: 'Alí Naḵhjavání

THE OPENING OF NEW TERRITORIES
VICTORIES OF THE PIONEERS

Speakers: Enoch Olinga
Ruth Pringle
Mansoud Khamsi

Presentation of representatives of the new races and peoples enrolled under the Banner of Bahá'u'llah

Programa del Congreso Mundial Bahá'í (28 de abril - 2 de mayo de 1963).

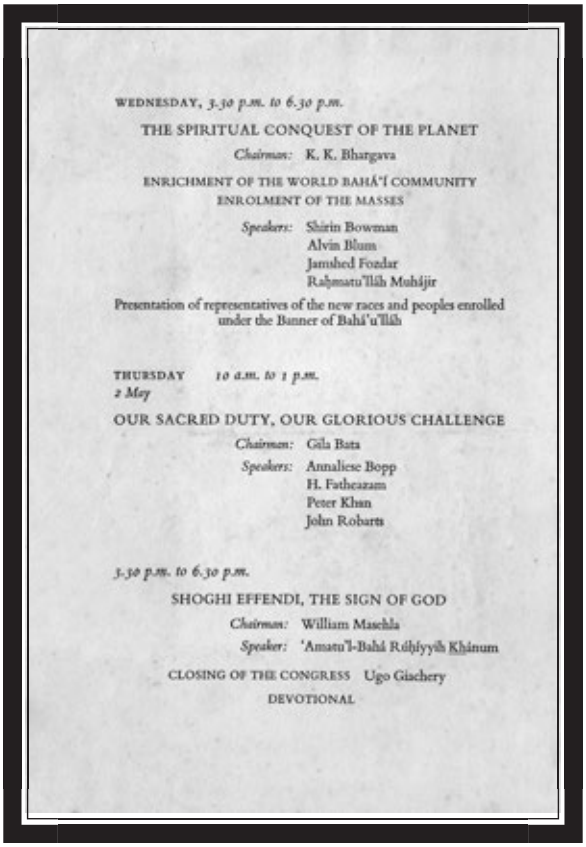

WEDNESDAY, *3.30 p.m. to 6.30 p.m.*

THE SPIRITUAL CONQUEST OF THE PLANET

Chairman: K. K. Bhargava

ENRICHMENT OF THE WORLD BAHÁ'Í COMMUNITY
ENROLMENT OF THE MASSES

Speakers: Shirin Bowman
Alvin Blum
Jamshed Fozdar
Raḥmatu'lláh Muhájir

Presentation of representatives of the new races and peoples enrolled under the Banner of Bahá'u'lláh

THURSDAY *10 a.m. to 1 p.m.*
2 May

OUR SACRED DUTY, OUR GLORIOUS CHALLENGE

Chairman: Gila Bata

Speakers: Annaliese Bopp
H. Fatheazam
Peter Khan
John Robarts

3.30 p.m. to 6.30 p.m.

SHOGHI EFFENDI, THE SIGN OF GOD

Chairman: William Maschla

Speaker: 'Amatu'l-Bahá Rúḥíyyih Khánum

CLOSING OF THE CONGRESS Ugo Giachery

DEVOTIONAL

Después, la Mano de la Causa, Amatu'l-Bahá Rúhíyyih Khánum, brevemente se refirió a los logros del Amado Guardián durante los 36 años de su Ministerio, resaltando entre otros, la terminación del Santuario del Báb, la construcción de los Archivos Internacionales y el diseño de los jardines en Monte Carmelo y Bahjí. Además, mencionó los nombramientos de las 27 Manos de la Causa de Dios y el Consejo Internacional Bahá'í en Israel.

Luego, la Mano de la Causa, Sr. Alí-Akbar Furútan habló sobre las profecías y su cumplimiento con la venida de Bahá'u'lláh; y finalmente, la Mano de la Causa, Sr. Hasan M. Balyuzi, habló de las crisis y victorias dentro de la historia de la Fe Mundial Bahá'í.

'Amatu'l-Bahá Rúhíyyih Khánum.
Mano de la Causa de Dios.

Sr. Ishráq-Khávari (erudito de la Causa) saludando a la Mano de la Causa de Dios, Sra. 'Amatu'l-Bahá Rúhíyyih Khánum en presencia de las Manos de la Causa de Dios,
Sr. Alí-Akbar Furútan(izq.) y Sr. Alí- Muhammad Varqá(der.).

Al día siguiente, 29 de abril de 1963, la Mano de la Causa Sr. Dhikru'lláh Khádem, presentó a los conferencistas de la sesión de la mañana: Sr. Marion Hofman (miembro del Cuerpo Auxiliar), Sr. Amoz Gibson (recién electo miembro de la Casa Universal de Justicia) y Sr. Tarázu'lláh Samandarí (Mano de la Causa), quienes hablaron sobre la Misión de Bahá'u'lláh. Un momento muy conmovedor fue cuando la Mano de la Causa, Sr. Tarázu'lláh Samandarí, habló en persa y dijo que estuvo en presencia de Bahá'u'lláh en tres ocasiones, durante los seis meses que estuvo en 'Akká. (1891-1892). El Sr. Samandarí solo tenía 16 años, y una semana antes que Bahá'u'lláh ascendiera al Reino de Abhá, él estuvo ante la presencia de Bahá'u'lláh en la Mansión de Bahjí. Dijo que Bahá'u'lláh estaba muy frágil y sus palabras fueron: *"Sean uno y manténganse unidos".* (17)

Ese día, durante la sesión de la tarde, se celebró el noveno día de Ridván con un hermoso programa donde se cantó en persa la Tabla del Ridván.

Al día siguiente, 30 de abril de 1963, el Sr. H. Borrah Kavelin (recién electo miembro de la Casa Universal de Justicia) coordinó la sesión de la mañana e introdujo el tema "El Desenvolvimiento del Plan Divino".

Luego, el Sr. Rowland Estall, miembro de la Asamblea Espiritual Nacional de Canadá se refirió al libro "Advenimiento de la Justicia Divina" donde Shoghi Effendi nos da los requisitos espirituales para el éxito en todo trabajo de enseñanza. Después se refirió brevemente a los logros del Primer y Segundo Plan de Siete Años; y también el Sr. Jan Sijsling, miembro de la Asamblea Espiritual Nacional de Holanda, nos habló sobre "La Visión de 'Abdu'l-Bahá".

El siguiente conferencista, Sr. Leroy Ioas no pudo asistir por motivos de salud y en su lugar el Sr. Ian Semple (recién electo miembro de la Casa Universal de Justicia) se refirió a los logros obtenidos bajo la guía infalible de Shoghi Effendi, rindiendo tributo a los múltiples sacrificios de las Manos de la Causa y haciendo énfasis en el libro "Advenimiento de la Justicia Divina" de Shoghi Effendi.

---

(17) El Sr. Samandarí conoció personalmente a Bahá'u'lláh, quien le dio el nombre de Taráz Effendi. Luego, 'Abdu'l-Bahá lo llamó Mirzá Taráz y finalmente Shoghi Effendi lo llamó Jináb-i-Samandarí.

Luego, llegó el momento esperado por todos, y fue la presentación de los "Caballeros de Bahá'u'lláh". Aquellos valerosos pioneros que respondiendo al llamado del Guardián se levantaron para abrir nuevos territorios durante la Cruzada Mundial de Diez Años.
Así, el Sr. Borrah Kavelin (recién electo miembro de la Casa Universal de Justicia) dio lectura al cable del Amado Guardián donde anunciaba Su promesa del Rollo de Honor que llevaría los nombres de estos dignos Caballeros; y que sería depositado en la entrada del Santuario de la tumba Sagrada de Bahá'u'lláh.
Un momento muy conmovedor para nuestras almas fue cuando se dio lectura a un mensaje de los bahá'ís encarcelados en Moroco, y que habían enviado una grabación con sus oraciones cantadas en persa. Enseguida se escucharon las voces de nuestros preciosos hermanos bahá'ís africanos cantando el 'Alláh'u'Abhá, y todos los presentes nos unimos con corazones de profundo dolor y amor hacia nuestros queridos hermanos que no habían podido asistir a este histórico Congreso Mundial.

Voces de los hermanos bahá'ís africanos cantando el 'Alláh'u'Abhá.

Durante la sesión de la tarde, el Sr. Charles Wolcott (recién electo miembro de la Casa Universal de Justicia) compartió un mensaje de saludos de nuestros queridos hermanos de Irak e introdujo el tema "El Centro Mundial de la Fe" y le correspondió a la Mano de la Causa, Dr. Ugo Giachery hablar de "Su Significado Espiritual", y se refirió a la Tabla del Carmelo.

Luego, la Mano de la Causa, Sr. Paul Haney introdujo el tema " La Suprema Importancia Administrativa" y se dirigió al Congreso y nos dijo:
"El Amado Guardián nos explica que hay tres cartas divinamente reveladas que han dado empuje a tres distintos procesos en el desenvolvimiento del Orden Mundial de Bahá'u'lláh:

1) La Tabla del Carmelo: revelada por Bahá'u'lláh, en la que se pone de manifiesto el desarrollo de las instituciones de la Fe en su Centro Mundial, incluyendo el establecimiento de la suprema institución de la Casa Universal de Justicia;
2) La Voluntad y Testamento de 'Abdu'l-Bahá: la Carta para el establemiento del Orden Administrativo en todo el mundo;
3) Las Tablas del Plan Divino: las cuales constituyen la Carta para la propagación de la Fe y la conquista espiritual del planeta".

En la Tabla del Carmelo se encuentra el plan que desarrolló para la Cruzada Mundial y la Casa Universal de Justicia es la cúspide final del desarrollo de las instituciones. Para lograr esto, se establecieron las bases de orientación; y ahora representa el último refugio de esperanza para la civilización. La Casa Universal de Justicia será el Legislador de las instituciones bahá'ís.

En 1924, el Amado Guardián dijo que las Asambleas Espirituales han sido constituidas para colocar una base firme y perfecta para el establecimiento de la Casa Universal de Justicia; y que el propósito del énfasis en la consolidación de las mismas, es que la fundación de la Causa de Dios debe ampliarse y fortalecerse cada día, para que sobre estas secundarias Asambleas, las Casas de Justicia sean firmemente establecidas; y sobre estas Casas de Justicia sea erigida la obra de la Casa Universal de Justicia. De esta manera, la Gloria de la Causa de Dios se conocerá en todo el mundo y su luz iluminará toda la tierra. Durante 36 años, el Amado Guardián explicó la función de la Casa Universal de Justicia y describió las gracias que descenderían sobre el mundo después de Su establecimiento.

La luz que irradiaría se derramaría sobre todas las personas, y sería revelada una luz que nunca antes había sido revelada. La justicia levantaría su bandera y brillaría la verdad".

Mano de la Causa, Dr. Ugo Giachery (en primera fila) y
Miembros electos de la primera Casa Universal de Justicia (en segunda fila).

Luego, se procedió a la presentación de los miembros electos a la primera Casa Universal de Justicia, a saber:

- Charles Wolcott
- Alí Nakhjavaní
- H. Borrah Kavelin
- Ian Semple
- Lutfu'lláh Hakím
- David Hofman
- Hugh E. Chance
- Amoz Gibson
- Hushmand Fatheazam

Después de pronunciar sus nombres, todos los presentes nos levantamos al mismo tiempo en señal de respeto, con inmenso amor, agradecimiento y gran felicidad en nuestros corazones y los aplaudimos con mucha humildad y reverencia.

Entonces, el Sr. David Hofman (recién electo miembro de la Casa Universal de Justicia) dio lectura al primer Mensaje de la Casa Universal de Justicia dirigida al Mundo Bahá'í.
En la noche de ese mismo día, tuvo lugar una reunión pública con el tema "Unidad Mundial con Seguridad" donde participaron los Sres. John Long y Philip Hainsworth y la magistral conferencia de la Mano de la Causa, Sr. William Sears.

Al día siguiente, 1 de mayo de 1963, durante la sesión de la mañana, el Sr. Alí Nakhjavaní (recién electo miembro de la Casa Universal de Justicia) introdujo el tema "La Conquista Espiritual del Planeta".
El Sr. Alí Nakhjavaní, siendo uno de los primeros pioneros de África durante la Cruzada Mundial de Diez Años, habló de la conquista de la ciudadela de los corazones y nos dijo:
"Bahá'u'lláh se refirió a la gente que entraría en grupos a la Causa; y en Pasajes de los Escritos de Bahá'u'lláh dice:
"… Cuando la victoria llegue, todas las personas serán creyentes…el día se acerca cuando la nube se habrá ido y entonces la Luz del mundo aparecerá como manifestación en el sol". Es decir, que el Profeta sería reconocido por todos. Bahá'u'lláh dijo que: "Cuando lleguemos, seremos alabados y todos en la tierra se enrolarán en la Fe".

Hemos visto el enrolamiento con la iniciación de la conversión en masa. El primer continente que lo obtuvo fue África, llamado el continente oscuro. En enero de 1953, el trabajo empezó en África. En esa fecha fue cuando el Amado Guardián envió el primer cable debido al éxito obtenido. Había nueve lugares listos para formar Asambleas locales en África. Con este éxito en el continente Africano, el Amado Guardián vio la iniciación de la conversión en masa. Además, nos dijo que el Amado Guardián comparó los esfuerzos de los pioneros bahá'ís con los de los Apóstoles de Cristo y con los Rompedores del Alba. En un pasaje del Nuevo Testamento dice: *"Alabado sea el que recibe Su Mensaje"*.

Cuando el Amado Guardián vio que en 15 meses, Uganda (África) tenía 200 bahá'ís, enseguida vio la posibilidad de la conversión en masa. Debemos saber que cuando uno dice: "yo creo", es porque el corazón ha sido tocado por la Fe".

En 1945, el Amado Guardián escribió a la Mano de la Causa, Sr. Músá Banání, para que fuera a Egipto y le dijo que contara a los creyentes lo que había sucedido en Uganda y que ésto también podía suceder en Egipto. Entonces, fue cuando por primera vez nos escribió el Guardián, e hizo que el principio de la conversión en masa fuera general para todos. Debemos tener fe, coraje, confianza y seguir el llamado del Amado Guardián. Hay un total de 259 territorios que han obtenido la conversión en masa".

Luego, el Sr. Nakhjavaní presentó a la Sra. Ruth Pringle, quien ingresó a la Fe Bahá'í durante el primer año de la Cruzada Mundial de Diez Años. Ella fue pionera en Centroamérica y ahora era miembro de la "Asamblea Espiritual Nacional de los Bahá'ís de la República de Panamá". La Sra. Ruth Pringle habló sobre la conversión en masa en el área indígena en San Blas, Panamá. (18)

Después, habló el Sr. Mas'úd Khamsí, pionero de Bolivia y miembro de la Asamblea Espiritual Nacional de Bolivia, e hizo énfasis en el Amado Guardián, quien dijo que todas las razas estaban representadas menos la raza indígena; y que tan pronto se establezcan los pioneros en esas áreas, se lograría.

El Sr. Khamsí dijo que el Amado Guardián mencionó que cada raza debería estar representada en la Fe y habló del progeso de la Fe en Bolivia entre los indígenas; quienes hacen muchos sacrificios en el campo de la enseñanza. Por ejemplo, a veces caminan grandes distancias, como 60 millas en un día, para poder visitar a otros pueblos y darles el mensaje. Comentó que una vez iba un grupo bahá'í en un camión y cuando iban llegando al lugar asignado, les dijeron que tenían que regresar pues había una revolución. Los tres bahá'ís no sabían qué hacer y decidieron lanzar una moneda al aire, y si salía igual para todos, irían. Salió igual y fueron. El resultado fue 600 nuevos creyentes que ingresaron a la Fe. También, compartió otra experiencia cuando unos bahá'ís llegaron a una tienda para comprar kerosene y se sentaron alrededor de una mesa. Entonces, una persona se les acercó y ellos dijeron que estaban buscando a un amigo y le dieron su nombre. En ese momento había una señora inválida que escuchó la conversación y dijo que ese amigo que andaban buscando le había prometido unos libros bahá'ís.

---

(18) La Sra. Ruth Pringle llegó a ser Consejera y miembro del Cuerpo Continental de Consejeros para las Américas.

La señora les comentó lo difícil de su situación y que le había pedido a Dios que le trajera alguna alegría para mitigar su sufrimiento; y que, cuando ellos llegaron, sus ojos se llenaron de lágrimas al oír el Mensaje. Ella se hizo bahá'í, y a través de ella se ha establecido un centro de comunicación; ya que todos los mensajes Bahá'ís para los pueblos donde hay bahá'ís, se hacen a través de esa señora en la tienda.
El Sr. Khamsí dijo que la conversión en masa en Bolivia empezó de la siguiente manera: Una vez por la calle iba caminando un indio y vio un letrero Bahá'í. Se acercó para saber de qué se trataba y solicitó panfletos. Ese indio se llama Andrés, quien ha dado tanto éxito a la conversión en masa. Así, Andrés compró algunos libros Bahá'ís y los llevó a los indígenas; y así fue como ingresaron 2000 indígenas a la Fe. Andrés es descendiente de los indios Incas y esto fue por el año 1957. Con esta conquista, Andrés trajo inmensa alegría al corazón del Amado Guardián. El mundo está listo para aceptar la Causa; debemos ir donde ellos están y darles el Mensaje".

Finalmente, el último conferencista fue la Mano de la Causa, Sr. Enoch Olinga, quien nos dijo que aceptó la Fe en 1953 y fue el fruto de las oraciones del Amado Guardián.
El Sr. Olinga se convirtió en "Caballero de Bahá'u'lláh" cuando se anunció la Cruzada Mundial de Diez Años. Él fue quien abrió la conversión en masa en África. El Amado Guardián lo llamó "El Padre de la Victoria". Luego, en 1957, fue nombrado por Shoghi Effendi, Mano de la Causa de Dios.
El Sr. Enoch Olinga contó con gran humildad su experiencia, vivida en el año 1954 cuando el Amado Guardián envió un cable, anunciando que en África Occidental se debería empezar con la conversión en masa, y que cinco pioneros de British Cameroon debían levantarse y abrir cinco territorios vírgenes en África Occidental antes del 21 de abril. Dijo que solamente los bahá'ís nativos de Cameroon deberían hacer este proyecto. La Fe solo tenía unos pocos meses de conocerse en África; y el Sr. Enoch Olinga dijo que para él, esto representaba una lección de fe; y que si no iban los bahá'ís de Cameroon, él iría. Se levantaron los cinco pioneros al llamado del Amado Guardián y todos recibieron el título de "Caballeros de Bahá'u'lláh". Estos pioneros cumplieron y el resultado fue: 4,000 centros bahá'ís y 100,000 bahá'ís en África".

Luego, tuvo lugar la presentación de representantes de las nuevas razas y gentes enroladas bajo el estandarte de Bahá'u'lláh. Pero el momento culminante llegó cuando el coordinador de la sesión llamó a la Sra. Fawzíyyih Tahhán, esposa de uno de los tres bahá'ís sentenciados a muerte en Moroco. Ella vino al Congreso con su pequeño hijo.
Primero ella cantó una oración en persa y luego su pequeño hijo a través del micrófono cantó una oración corta en árabe.

Oración en árabe por el hijo del Sr. Fu'ad Tahhán, en presencia del Sr. Alí Nakhjavaní, (izq.) miembro electo de la Casa Universal de Justicia y el Sr. Enoch Olinga, (der.) Mano de la Causa de Dios.

Durante la sesión de la tarde, el tema fue el "Enriquecimiento de la Comunidad Mundial Bahá'í-Enrolamiento en Masa".
La Sra. Shirin Boman, miembro de la Asamblea Espiritual Nacional de la India dijo que en 1953, la Mano de la Causa, Sra. Dorothy Baker habló sobre ésto; y luego en 1961, el Dr. Rahmatu'lláh Muhájir, Mano de la Causa, habló de lo mismo y hoy día tienen: "90,000 creyentes, 833 Asambleas Espirituales Locales y 14,600 centros bahá'ís.
La Fe Bahá'í es muy sencilla y el Amado Guardián dijo que no debemos poner barreras artificiales para retener a las masas que están afuera. Debemos, constantemente enseñar y así vamos creciendo y fortaleciéndonos. La conversión en masa trae sus dificultades naturalmente. Se les ha preguntado a los creyentes en la India qué obtienen con ser bahá'í y ellos contestan: *"ganamos amor genuino"*. Ella continuó diciendo que siempre en la India a los nuevos creyentes se les

recibe con gran alegría para que sientan que vinieron a formar parte de una gran familia espiritual".

El Sr. Alvin Blum también presentó su experiencia sobre la conversión en masa en Nueva Zelanda, Filipinas e Islas Salomón. Dijo que, antes de enseñar, el maestro bahá'í debe adaptarse primero y que esto fue una de las recomendaciones que le dio el Amado Guardián cuando fue a la Isla Salomón a enseñar. Le dijo que *"El corazón es el centro de la sinceridad".* El dijo que el secreto de la pionería es el sacrificio y debemos estar dispuestos a sacrificar todo en el camino de Dios; estar dispuestos a enfermarnos, a estar solos, a llorar, a no darnos por vencidos y orar para que Dios nos ayude. El poder de la oración es como dinamita.

El Sr. Jamshid Fozdar mencionó que la Mano de la Causa, el Sr. Horace Holley, dijo que el secreto de enseñar otorga grandes e ilimitados poderes, según Bahá'u'lláh. Actualmente, la conversión en masa ha dado a las Islas Filipinas un total de 14,500 bahá'ís y 150 Asambleas. En la Fe Bahá'í, no hay doble status para aceptar a los creyentes. El único status que existe es el de creer en Bahá'u'lláh.

El Dr. Rahmatu'lláh Muhájir, Mano de la Causa, dijo: "Este es el día en que hemos visto el fruto de nuestras cosechas. La conversión en masa se ha iniciado en 30 países y hay 9000 localidades en estos lugares. Continuó diciendo que la conversión en masa ha sido la cuarta fase de la Cruzada Mundial del Amado Guardián. Si el resultado del trabajo de 100 bahá'ís ha sido de un cuarto de millón de creyentes nuevos ¿Cuál sería el resultado si todo un ejército se levantara?
Todas las razas del mundo están representadas, sin excepción; y continuó diciendo que a través de todos los continentes se levantará la bandera de la victoria. La Cruzada no ha terminado, ha empezado. El Guardián dijo que era el comienzo y no el final. Nos explicó que Bahá'u'lláh ha dicho que: *"Naciones sobre naciones entraran a la Fe". Continuó diciendo que: "No había escapatoria y que nadie se salvaría de ser bahá'í ".* Bahá'u'lláh ha prometido que ayudará a todos aquellos que se levanten para Servirle y dijo: *"Haga el esfuerzo y Yo los ayudaré a ganar la victoria. Aquel que se levante alcanzará la victoria y Mi ayuda es incondicional".*
El último día, 2 de mayo de 1963, durante la sesión de la mañana, el tema fue "Nuestro Deber Sagrado, Nuestro Glorioso Desafío", y contó con la participación del Sr. Hushmand Fatheazam, miembro de

la Casa Universal de Justicia, quien dijo lo siguiente: La Cruzada espiritual no ha terminado…todos nos uniremos para la conquista del mundo. El Amado Guardián fue nuestro comandante en la Cruzada de Dios. La brisa de la misericordia llegando de lo ignoto dice: *"Oh Amado de Dios, no abandone la Causa de Él, porque somos victoriosos entre los hombres"*.
Cuando venga la calamidad, debemos ser conscientes de nuestros deberes. Debemos poner atención a nuestra más alta responsabilidad espiritual. No somos meros espectadores, no podemos quedarnos en una esquina; tenemos grandes potencialidades como bahá'ís para triunfar. Bahá'u'lláh ha dicho que su palabra creativa conquistará al mundo. Bahá'u'lláh nos dijo y nos aseguró que, si nos mantenemos firmes, vamos a poder conquistar a la humanidad".

La Mano de la Causa, el Dr. Muhájir, dijo: "Pocas personas han traído una gran victoria y si todos nos levantamos conquistaremos el planeta entero. El mundo está esperando el Mensaje; y la prueba es que, a los lugares a donde vamos, nos dicen por qué no vinieron antes. Debemos sacrificarnos. La era más difícil fue la de los Rompedores del Alba, donde los creyentes dieron sus vidas por la Fe. Ahora no es difícil; podemos ver los resultados por todas partes. Hay muchos ejemplos de sacrificio. En su recinto privado, cuando recen con sinceridad, entrarán en comunión con Dios y Él los ayudará. Lo que es importante es nuestra actividad continua sin interrupciones en la enseñanza".

El Sr. Peter Khan, durante su participación, dijo: "El Amado Guardián habló sobre dos procesos: el primer proceso es el cumplimiento del Plan Divino; y el segundo proceso es desmenuzar el Orden Mundial de Bahá'u'lláh para que sea más flexible a la Fe, y este indudablemente traerá la Paz Menor. Los dos procesos están relacionados uno con otro y el futuro será una gran proclamación de la Fe. El Amado Guardián dijo que en la proclamación de la Fe debe haber una mejor distinción de su Fe. En una carta de Shoghi Effendi, nos dice: *"No hay tiempo que perder. La hora de la proclamación ha llegado y no debemos tener miedo, ni reserva, ni dudas"*.
La Fe no es un sistema económico o científico, es una religión mundial y es una Fe para toda la humanidad. Debemos demostrar la universalidad de la Fe y necesitamos de todos con sus distintas capacidades, habilidades y entrenamientos".

El siguiente conferencista fue la Mano de la Causa, Sr. John Robarts quien dijo: "Bahá'u'lláh estuvo confinado en el Síyáh-Chál. Su sufrimiento físico fue horrible. Hubo muchos que fueron condenados y murieron y otros que renunciaron a la Fe. Pero Dios levantará tesoros de hombres que darán victoria por sí mismos. Aquí en este momento, hay 6,000 tesoros en el Congreso. Bahá'u'lláh está feliz con este tesoro. El Amado Guardián debe estar feliz con este tremendo triunfo y éxito. ¿Cómo sería el Mensaje que hubiera enviado a nosotros en este momento? Cómo Él amaba a los pioneros, ¡Imagínense qué momento de infinita alegría y felicidad tendría Shoghi Effendi con este Jubileo al escuchar las historias de los pioneros llenos de sacrificios y triunfos! Shoghi Effendi era feliz con las nuevas Asambleas, con los pioneros que se levantaban, con los nuevos territorios que se abrían. Todas estas victorias le hacían sentir muy feliz y cuánta tristeza tenía cuando había fracasos. Siempre llevaba un librito en su bolsillo donde anotaba las victorias. Yo estoy seguro que Shoghi Effendi nos está mirando ahora y… ¿Nosotros qué vamos a hacer de aquí en adelante? Shoghi Effendi nos dijo que debemos conocer las Enseñanzas. La cuestión de enseñar está en nuestros corazones. Shoghi Effendi nos dijo que: *"Enseñar es como construir un puente. En un lado está el hombre y en el otro está Dios y nos separa un abismo, y lo que estamos haciendo es construyendo un puente".* Todos los bahá'ís deben trabajar para construir ese puente. Todos tenemos un trabajo que hacer para la construcción de ese puente. 'Abdu'l-Bahá dijo. *"Todo tu tiempo debes concentrarlo en enseñar".* Estamos construyendo ese puente de acuerdo con el Plan que nos ha dado. Con el amor de Shoghi Effendi en nuestros corazones y amándolo con los escritos inmortales que nos ha legado para guiarnos, ahora debemos volvernos a la Casa Universal de Justicia".

En la última sesión del Jubileo, durante la tarde, el Coordinador Sr. William Masehla (miembro de la Asamblea Espiritual Regional de los Bahá'ís de África del Sur y Occidental) introdujo el tema: "Shoghi Effendi, el Signo de Dios" y nos dijo: "¿Si no están contentos en este día, entonces qué día están esperando para ser feliz?".

La Mano de la Causa, Amatu'l-Bahá Rúhíyyih Khánum, dijo: "Amigos, amados amigos: Yo deseo hacerles esta pregunta: ¿A quién pertenece Bahá'u'lláh? Nadie diría que pertenece al Este o al Oeste.

El sol brilla igual para todos. Lo mismo se aplica a Bahá'u'lláh. Bahá'u'lláh pertenece a todos los que le han reconocido. Cuando el Guardián lanzó la Cruzada Mundial, Él hizo un llamado para pioneros, para el sacrificio; y los bahá'ís respondieron. Si el Guardián no nos hubiera alentado a servir y seguir adelante, no estaríamos aquí". Entonces, Amatu'l-Bahá Rúhíyyih Khánum empezó a hablar del Amado Guardián y de su personalidad. Nos dijo que era una persona sumamente humilde sin rasgos de orgullo; pero que cuando se trataba de la Fe de Dios, era como un león. También habló de lo sencilla y austera que era su vida, y de su gran amor por las montañas en Suiza. Sus palabras fueron tan conmovedoras que por un instante ella no pudo continuar; entonces, los preciosos amigos bahá'ís del África empezaron a entonar Alláh'u'Abhá con tanto amor y todos los presentes nos unimos al canto; y así ella pudo continuar hablando del Amado Guardián. Al finalizar la Mano de la Causa dijo: *"Amigos no le fallen a Shoghi Effendi. Ustedes no han terminado con Él y Él no ha terminado con ustedes".* Continuó diciendo: *"Hagamos nuevos ofrecimientos y hagamos feliz a Shoghi Effendi".*

El Congreso fue clausurado por la Mano de la Causa, Sr. Abú'l-Qásim Faizí, seguido de un periodo de oraciones.

Edición Especial del Congreso Mundial Bahá'í en diarios de Londres (1963).

Asistentes durante las Conferencias del Congreso Mundial Bahá'í(1963).
Londres, Inglaterra.

La Sra. Rachelle J.F. de Constante y el Sr. Alfred Osborne.
(sentados en el centro).

Sra. Cora H. Oliver(tercera de izq. a der.) y la
Sra. Rachelle J.F. de Constante (detrás de la Sra. Oliver).

Grupos de Bahá'ís participando del Congreso Mundial celebrado en el Royal Albert Hall-Londres, Inglaterra (1963).

Quinta Parte

PRIMER TEMPLO MADRE PARA AMÉRICA LATINA

Capítulo 1 / *PRIMER TEMPLO MADRE PARA AMÉRICA LATINA*

En el Ridván de 1964, durante la inolvidable Convención Nacional celebrada en Villa Virgnia, ubicada en Cermeño, Capira, República de Panamá, se contó con la destacada y distinguida presencia de la Mano de la Causa de Dios, Dr. Ugo Giachery, cuyo nombre aparece en una de las puertas del Santuario del Báb, en Haifa, Israel y quien asistió en representación de la Casa Universal de Justicia y presentó el Mensaje de la Casa Universal de Justicia; señalando que en la República de Panamá sería levantado el primer Templo Bahá'í para la América Latina, como una de las metas del Plan de Nueve Años. Fue una Convención inolvidable que nos trajo nuevas responsabilidades y una oportunidad más para servir a la Causa de Bahá'u'lláh, cumpliendo nuestra tarea con fe y determinación. La "Asamblea Espiritual Nacional de los Bahá'ís de la República de Panamá" quedó encargada de este proyecto, recibiendo los sabios consejos de la Mano de la Causa de Dios, Dr. Ugo Giachery. La mística que experimentamos junto con la orientación que nos dio, nos permitió vislumbrar una visión amplia de lo que se recibe en la Viña del Señor en el Monte Carmelo.

A continuación, informe del Comité para la Construcción del primer Templo Bahá'í en América Latina del 27 de marzo de 1966, preparado por la secretaria del Comité, Sra. Raquel J.F. de Constante:
"El terreno para la construcción del Templo fue adquirido en Panamá el 24 de abril de 1954, mediante Escritura Pública No. 359, debidamente registrada en nombre de la "Asamblea Espiritual Nacional de los Bahá'ís de la República de Panamá", y cubre 2 ha. de terreno en un sitio privilegiado. La compra del terreno del Templo fue una meta asignada a Panamá por nuestro Amado Guardián, Shoghi Effendi.
Durante diez años después de su adquisición, lo único que se hizo fue mantenerlo al día en el pago de los impuestos, ya que una vez que el Templo fuera construido, como institución religiosa estaría exonerado. Los bahá'ís que solíamos subir por la inclinada ladera

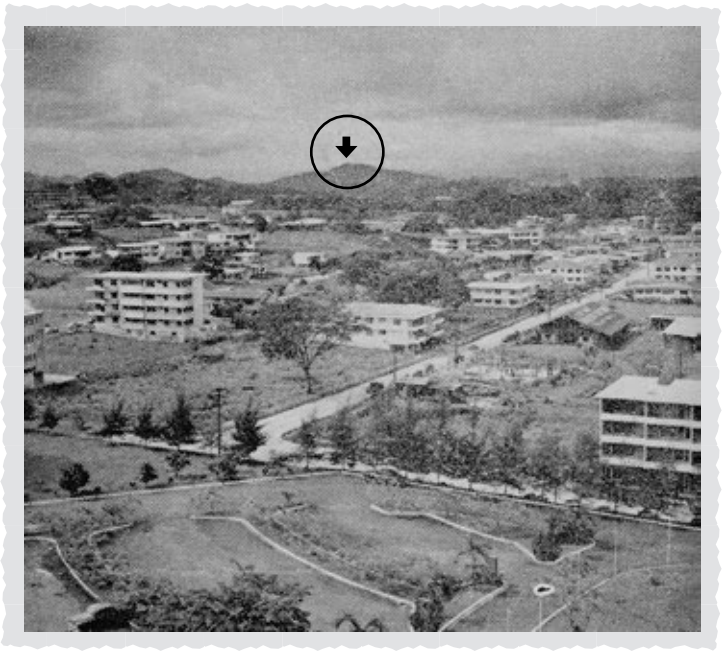

Terreno para el Templo Bahá'í en Panamá.
(1954)

para ofrecer nuestras oraciones de alabanzas y agradecimiento, nos encontrabamos ante la presencia de la paciencia interminable de Dios. Era una quietud de espera donde solamente se escuchaba el sonido del viento, rodeada de una maravillosa vista de las montañas.

La primera instrucción que recibió la "Asamblea Espiritual Nacional de los Bahá'ís de la República de Panamá" de parte de la Mano de la Causa de Dios, el Dr. Ugo Giachery, fue obtener las pruebas geológicas del terreno y nombrar un Comité activo para empezar el trabajo.

Y así, en 1964, la "Asamblea Espiritual Nacional de los Bahá'ís de la República de Panamá" en obediencia a la Casa Universal de Justicia y a las sabias recomendaciones de la Mano de la Causa, el Dr. Ugo Giachery, procedió a nombrar al Comité activo para la construcción del primer Templo Madre de la América Latina, que se encargaría de dar los pasos preliminares para empezar este histórico proyecto.

Dicho Comité estaba integrado por los siguientes miembros:
Sr. Frank Keith, Sra. Leota Lockman, Sra. Raquel J.F. de Constante, Sr. Alfred Osborne, Sr. Ken Frederick y Sr. James Facey.

El 6 de Junio de 1964, dicho Comité tuvo su primera reunión mediante Acta No. 1, en la cual se escogió al Sr. Frank Keith como Coordinador, la Sra. Raquel J.F. de Constante como Secretaria, y el Sr. James Facey como Tesorero.

En dicha reunión, se acordó trabajar con las varias recomendaciones de la Mano de la Causa; y lo primero que había que hacer era obtener las pruebas geológicas, marcar la dimensión y cercar el terreno. Se encomendó a las Sras. Leota Lockman y Raquel J.F. de Constante contactar a los ingenieros para llevar a cabo estos trabajos. Además, se solicitó a la "Asamblea Espiritual Nacional de los Bahá'ís de la República de Panamá" obtener un presupuesto para dicho proyecto y que debían comunicarse con la Casa Universal de Justicia para información y guía.

Fueron días intensos de trabajo, paciencia y orientación para completar los primeros pasos preliminares, siguiendo las instrucciones que periódicamente recibíamos de la Casa Universal de Justicia.
Nuestro primer trabajo era lograr un detalle completo sobre la condición del suelo donde se levantaría el Templo y obtener el detalle de un plano topográfico. Para este proyecto, tuvimos que visitar varias firmas de ingenieros, quienes nos dieron sus presupuestos. Entre ellos: La firma Abadi, Alvarado y Entebí; la firma de Ingenieros Palacio, S.A.; y la firma de Ingenieros Arango, S.A. En una reunión de la "Asamblea Espiritual Nacional de los Bahá'ís de la República de Panamá" todo esto fue presentado; y después de un estudio minucioso, le fue concedida a la reconocida firma Maquinaria e Ingeniería, S.A. efectuar dichas pruebas, siendo su Presidente y Representante Legal, el Ingeniero Rolando Arango. Ellos ofrecían el mejor precio y además, era una firma muy responsable de comprobada capacidad técnica.
En carta del 19 de junio de 1964, la Casa Universal de Justicia destacaba la gran responsabilidad que recaía sobre la "Asamblea Espiritual Nacional de los Bahá'ís de la República de Panamá" con este proyecto de carácter internacional, como lo era la construcción del primer Templo Madre de la América Latina. Este proyecto vendría a ser una cooperación y coordinación entre la "Asamblea Espiritual Nacional de los Bahá'ís de la República de Panamá" y la Casa Universal de Justicia. En esa carta, informaban que cuando el tiempo llegara se haría un llamado para que los arquitectos sometieran sus diseños a concurso.

Además, se solicitaría obtener el precio en metros cúbicos o yardas cúbicas, del valor que costaría la construcción del Templo con una altura de 40 a 45 metros, con una capacidad para 500 a 600 personas, con nueve lados, una cúpula y un auditorio de adoración. Además, la construcción de cuartos para el mantenimiento, servicios y para un cuidador. Esto último podría estar en un pequeño edificio aparte. En respuesta a dicha información, logramos conseguirlo a un precio de unos EUA$600,000.00.

En esa misma carta de junio 19 de 1964, la Casa Universal de Justicia nos solicitaba un detalle sobre la naturaleza del suelo, que resultaría de la información que nos daría la firma de Maquinaria e Ingeniería, S.A., ya que ellos habían ganado la licitación para efectuar dicho trabajo. También solicitaban la posición exacta del terreno. Esto fue realizado y enviado a ellos mediante la confección de un plano por la firma Maquinaria e Ingeniería, S.A. donde se determinaba las elevaciones del terreno.
Además, nos solicitaban detalles sobre las condiciones climatológicas, que debía considerarse en relación a la selección de materiales. Esta información la obtuvimos con el Department of Engineering and Construction Bureau, Meteorological and Hydrography Branch de la Zona del Canal. Ellos nos dieron un porcentaje de detalles de 43 años del grado de humedad en este país. A parte de esto, nos entregaron en detalle un porcentaje de 64 años de experiencias en relación a las caídas de las lluvias en Panamá durante ese tiempo. Toda esta información le fue enviada a la Casa Universal de Justicia.

El 2 de julio de 1964 se firmó el Contrato con la compañía Maquinaria e Ingeniería, S.A., para hacer el trabajo de los pormenores, que incluía:

- Revisión, localización y replanteo de las Fincas no. 26082 y 26698 de la "Asamblea Espiritual Nacional de los Bahá'ís de la República de Panamá", ubicada en Ojo de Agua, ciudad de Panamá.
- Cálculo poligonal de las Fincas no. 26082 y 26698 según planos para cotejar con las escrituras.
- Localización de la posición del terreno del Templo.
- Replanteo de las Fincas en el campo.
- Cercar con tubos de 2" por 1.50 metro con base de hormigón todo alrededor del terreno.
- Levantamiento topográfico, dibujo y confección del plano.

• Registro de elevaciones del terreno.
• Localización de zanjas y quebradas.
• Localización de calles de acceso más cercanas, su tipo y clase.
• Los contornos a intervalos de 1.0 mts.
• Establecimientos de referencias de nivelación.
• Localización de árboles mayores de 2’0 de diámetros.
• Construcción de cerca de alambre de púas en el perímetro”.

Capítulo 2 / *DISEÑO ARQUITECTÓNICO*

En Ridván de 1965, la Casa Universal de Justicia desde el Centro Mundial Bahá'í, en Haifa-Israel, envió el siguiente Mensaje a los bahá'ís del mundo:
"Se ha emprendido un estudio preliminar de las condiciones que afectan la construcción del primer Mashriqu'l-Adhkár de Latinoamérica, uno de dos edificios a ser erigidos en el transcurso del Plan de Nueve Años, e invitamos a arquitectos bahá'ís, como también a arquitectos no-bahá'ís a que presenten modelos para el Templo de Panamá. Los términos y condiciones de entrega y las especificaciones de la estructura pueden obtenerse de la Asamblea Espiritual Nacional de los Bahá'ís de Panamá, cuya selección del modelo estará sujeta a la aprobación final de la Casa Universal de Justicia.
Son nuestros deseos que la construcción de esta sagrada Casa de Adoración, en un sitio que tiene significado especial para 'Abdu'l-Bahá y el Guardián, será cumplida rápidamente de manera que su faro de luz espiritual ilumine las Américas".

A continuación, Informe del Comité para la Construcción del primer Templo Bahá'í en América Latina, del 27 de marzo de 1966, preparado por la secretaria del Comité, Sra. Raquel J.F. de Constante:
"Después de un año de intenso trabajo, se concluye toda la información para el estudio preliminar; y así, el 13 de agosto de 1965, se remite a la Casa Universal de Justicia; es decir, se envían todos los detalles para que los arquitectos pudieran trabajar y someter sus diseños, junto con los requisitos que ellos necesitaban. Estos fueron publicados en una hoja circular con debida autorización de la Casa Universal de Justicia, bajo el título: "Invitación Para Someter Diseños para la Construcción del Templo Bahá'í para la América Latina".
La "Asamblea Espiritual Nacional de los Bahá'ís de la República de Panamá" se encargó de repartir las invitaciones para someter diseños con ocho meses de anticipación y también se incluyeron los planos. El primer diseño que se recibió fue de un arquitecto de Panamá, el Arquitecto Raúl Rodríguez Porcell, Decano de la Facultad de Arquitectura de la Universidad de Panamá. En total se recibieron

más de 50 diseños. Se aproximaba la fecha de cierre del Concurso y todos los diseños, dibujos y maquetas eran excelentes; entraban en una gran competencia. Vimos tantas maravillosas arquitecturas de Inglaterra, Estados Unidos, Japón, Australia, Italia, Francia, Irán y Panamá.

La "Asamblea Espiritual Nacional de los Bahá'ís de la República de Panamá" determinó una fecha para abrir el Concurso, donde íbamos a escoger los mejores diseños; y así, hicieron tres escogencias: dos arquitectos de Estados Unidos y uno de Panamá. Esta selección se basó en el tipo de construcción que se adaptaría al clima y a su significado espiritual; de acuerdo con lo indicado en la Hoja de Invitación donde aparecían los detalles enviados. Luego, se remitieron todos a la Casa Universal de Justicia señalándoles nuestras preferencias, ya que ellos decidirían cual de los diseños se escogería.

La "Asamblea Espiritual Nacional de los Bahá'ís de la República de Panamá" pagó un costo en flete de EUA$200.00 para enviar por avión dichos diseños.

Pasaron varios meses antes que la Casa Universal de Justicia nos informara sobre la escogencia. Después de un estudio minucioso, nos informaron que el diseño del arquitecto de Londres, el Sr. Peter Tillotson, fue seleccionado por llenar todas las condiciones; diseño al que se le adicionaría motivos y arquitectura precolombinos.

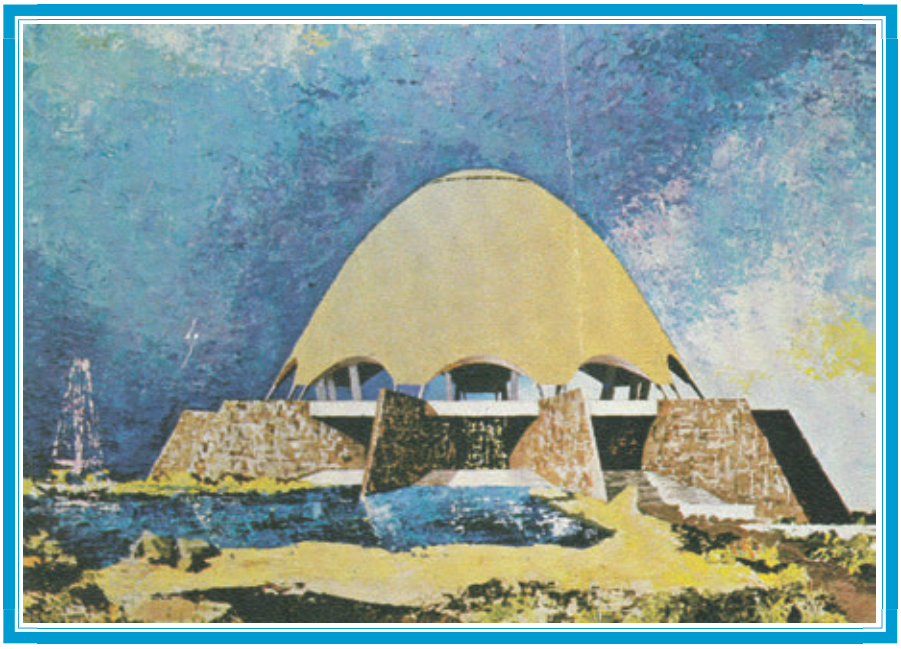

Diseño del Arquitecto Londinense Sr. Peter Tillotson.

La Casa Universal de Justicia nos ordenó quedarnos con el modelo del Arquitecto Tillotson y devolver los modelos restantes con notas de agradecimiento.

Y así, el 31 de marzo de 1966 en el Mensaje de Ridván, la Casa Universal de Justicia anunció al mundo Bahá'í que se había creado un Fondo para la construcción del Templo de Panamá, con una contribución inicial de EUA $25,000.00 e hizo un llamado a todos los creyentes y comunidades bahá'ís del mundo para contribuciones voluntarias y generosas para la construcción del primer Templo Madre para la América Latina en la República de Panamá. Estas contribuciones deberían ser enviadas directamente a la "Asamblea Espiritual Nacional de los Bahá'ís de la República de Panamá".

Capítulo 3 / *TERRENO Y CONSTRUCCIÓN DEL CAMINO DE ACCESO*

Informe del Comité para la Construcción del primer Templo Bahá'í en América Latina, del 27 de marzo de 1966, preparado por la Sra. Raquel J.F. de Constante, secretaria del Comité:

" Ahora, teníamos un problema mayor que resolver, y era el camino de acceso hacia el Templo en la cima del Cerro Oscuro. Esto estaba bajo estudio y debía concluir con la celebración de la Conferencia Intercontinental que se llevaría a cabo en Panamá para la colocación de la primera piedra.
El terreno fue comprado a la compañía constructora Cerro Azul, S.A. que tenía planes de desarrollar un proyecto de urbanización en el futuro. Por este motivo, la escritura de venta contenía una cláusula en la cual ellos prometían construir una carretera de acceso a la línea de la propiedad. Sin embargo, la compañía Cerro Azul, S.A. tenía un pleito judicial por falta de cumplimiento con el Banco Nacional de Panamá por la suma de EUA $90,000.00, y en los diarios locales salió publicada la demanda del Banco para rematar el terreno, quedando los bahá'ís con un pacto pendiente.

Ya habían pasado diez años desde que habíamos adquirido dicho terreno con la promesa de que se haría el camino y faltaba poco para que estos compromisos quedaran nulos, ya que tenían un límite de tiempo y en un año prescribían. El presidente de la compañía Cerro Azul, S.A., el Sr. Juan E. Jiménez, al ser abordado sobre el particular, dijo que no tenía el dinero ni la intención de construir dicho camino antes de que venciera el período de un año.

Inmediatamente, con la debida autorización de la Casa Universal de Justicia se contrató los servicios legales de la firma de abogados "Temosos y Asociados" para representarnos en nuestros asuntos legales, siendo su representante el Dr. Juan Antonio Tejada Mora, quien recibió una porción del terreno actual del Templo como parte de sus honorarios profesionales. La firma de abogados enseguida empezó a trabajar y a investigar el asunto llegando a tener reuniones sucesivas con la compañía Cerro Azul, S.A.

Fueron extensas las reuniones que tuvimos y el trabajo arduo para resolver dicho problema. Manteníamos constantemente informada a la Casa Universal de Justicia de todos estos asuntos, así como lo hacía la firma de abogados.

La "Asamblea Espiritual Nacional de los Bahá'ís de la República de Panamá" consultó con la Casa Universal de Justicia, y finalmente se decidió que el dinero para la construcción de la carretera le fuera anticipado a la compañía constructora, la cual sería reembolsada a los bahá'ís con terreno adicional al mismo precio de compra que se pagó por el terreno original (o sea la suma de EUA $ 54,000.00). Este anticipo permitiría a la compañía constructora construir la carretera.
Finalmente, nos llegó un cable anunciando la venida de un representante de la Casa Universal de Justicia, el Sr. Borrah Kavelin para reunirse directamente con la "Asamblea Espiritual Nacional de los Bahá'ís de la República de Panamá". El Sr. Borrah Kavelin tenía vasta experiencia en estos asuntos, ya que antes de ser miembro de la Casa Universal de Justicia, se había desempeñado como un prominente empresario de gran éxito en el negocio de bienes raíces en Nueva York, Estados Unidos.

El 21 de septiembre de 1966, tuvimos la bendición, privilegio, orgullo y agradecimiento de Bahá'u'lláh por la llegada del distinguido miembro de la Casa Universal de Justicia, Sr. Borrah Kavelin, que en una manera sabia, dinámica y brillante resolvió muchos de los problemas que teníamos pendientes.
Los días subsiguientes, 22 y 23 de septiembre de 1966, el Sr. Borrah Kavelin se reunió con la "Asamblea Espiritual Nacional de los Bahá'ís de la República de Panamá", con los representantes de la firma de abogados Tejada Mora y Asociados y con el Sr. Rolando Arango, representante de la firma de Maquinaria e Ingeniería, S.A., para orientación sobre el asunto del camino. También se concretó una reunión con el gerente del Banco Nacional de Panamá, Sr. Fernando Díaz, y la Sra. Raquel J.F. de Constante, Representante Legal de la "Asamblea Espiritual Nacional de los Bahá'ís de la República de Panamá", ya que el Banco Nacional de Panamá tenía una demanda contra Cerro Azul, S.A. por incumplimiento. En dicha reunión, se presentó la oferta de la Casa Universal de Justicia para hacer el camino en vista de que Cerro Azul, S.A. no lo podía realizar.

El Banco Nacional de Panamá vio con simpatía este hecho y nos informó que tendríamos el apoyo del Banco en el proceso de liquidación que tenía el Banco Nacional de Panamá contra Cerro Azul, S.A., y los derechos de los bahá'ís serían completamente protegidos. Salimos completamente satisfechos de dicha reunión y sentimos la buena voluntad del Banco hacia el proyecto de los bahá'ís.
El sábado 24 de septiembre de 1966, en horas de la mañana, se concertó una cita para ir al terreno del Templo e inspeccionar el sitio para la construcción de la futura Casa de Adoración Bahá'í en Cerro Oscuro. Estaban presentes el Sr. Borrah Kavelin, miembros de la "Asamblea Espiritual Nacional de los Bahá'ís de la República de Panamá", los abogados de los bahá'ís, el Ingeniero Rolando Arango y el Sr. Juan E. Jiménez, representante de Cerro Azul, S.A.

Inmediatamente, se suscitó otro problema. Después de inspeccionar el terreno, el Sr. Borrah Kavelin les manifestó que sería imposible construir un Templo en dicho lugar, debido a la gran desventaja del terreno en cuanto al área y forma del mismo, ya que era una montaña muy alta de roca sólida y nivelarla sería muy costoso. Además, no habría espacio suficiente para estacionamientos, oficinas y jardínes.

Sin embargo, al Sr. Borrah Kavelin le llamó la atención un terreno adyacente que se encontraba detrás de Cerro Oscuro y que era adecuado para la construcción del Templo. Enseguida vimos los planos y se señaló el sitio de Cerro Sonsonate como el mejor lugar para llevar a cabo dicha construcción.
El Sr. Borrah Kavelin se reunió con el Sr. Juan Jiménez, Presidente de la compañía dueña de dicho terreno ubicado en Cerro Sonsonate, y le propuso cambiar el terreno de Cerro Oscuro por el de Cerro Sonsonate. La respuesta del Presidente fue enfáticamente un rotundo "no", ya que tenía planes para llevar a cabo un desarrollo de casas de alto costo en Cerro Sonsonate y no estaba de acuerdo con el intercambio de dicho terreno; y que de acceder a esto, representaría para los bahá'ís un precio mucho mayor. Además, solicitó una garantía de que, efectivamente, se construiría el Templo. Se acordó una reunión al día siguiente para continuar con las negociaciones con la presencia del Sr. Juan E. Jiménez, el Sr. Borrah Kavelin, los abogados de los bahá'ís y los miembros de la "Asamblea Espiritual Nacional de los Bahá'ís de la República de Panamá".

Ese mismo día, en horas de la tarde, se llevó acabo una reunión intercomunidad para darle la bienvenida al miembro de la Casa Universal de Justicia, Sr. Borrah Kavelin. Se contó con la presencia de varias comunidades bahá'ís. El Sr. Borrah Kavelin nos habló con su corazón lleno de amor, estremecido por los magníficos resultados que se habían obtenido durante su permanencia, en relación a las negociaciones del camino de acceso; y pidió a la comunidad Bahá'í oraciones especiales para resolver el asunto del terreno. Además, enfatizó el gran destino espiritual conferido a la República de Panamá por 'Abdu'l-Bahá en las Tablas del Plan Divino, y que la construcción del Templo se daba en cumplimiento a una de las metas del Plan de Nueve Años. Así mismo, expresó la alegría y orgullo que sentiríamos cuando aquel edificio fuera erigido en este país latinoaméricano.

Durante toda la noche, los bahá'ís se reunieron y fervientemente elevaron sus oraciones a Bahá'u'lláh para la asistencia y guía divina.

A la mañana siguiente, el Sr. Borrah Kavelin se reunió con el Sr. Jiménez. Una hora antes de dicha reunión, el Sr. Borrah Kavelin se reunió con la "Asamblea Espiritual Nacional de los Bahá'ís de la República de Panamá". En dicha reunión, nos dijo que debíamos tener fe y ser audaces. Además enfatizó, los tres puntos importantes para la reunión que ibamos a tener con el Sr. Juan Jiménez, a saber:

1) Que el terreno del Templo junto con la dotación, o sea, un total de 25,802 metros cuadrados con 16 decímetros cuadrados; fuera cambiado por otro terreno, manteniendo el precio original en el sitio de Cerro Sonsonate.
2) Que como nos comprometíamos para hacer el camino, íbamos a recibir a cambio tierras por igual valor, y que deberían quedar inmediatamente al lado del terreno del Templo.
3) Que el precio de la construcción del camino debería ser menor ya que se acortaba la distancia.

Cuando llegó el día de la reunión, el Señor Juan Jiménez seguía manteniendo su posición de que deberíamos construir el Templo en el sitio original en Cerro Oscuro, mientras que el Sr. Borrah Kavelin con argumentos justos y razonables le exponía en forma clara la situación. Entonces, el Sr. Juan Jiménez le preguntó al Sr. Borrah Kavelin que cuál era nuestra propuesta.

El Sr. Borrah Kavelin mencionó los tres puntos antes acordados con la "Asamblea Espiritual Nacional de los Bahá'ís de la República de Panamá" y le reiteró la condición de cambiar el terreno de Cerro Oscuro por el de Cerro Sonsonate, al mismo precio que se pagó originalmente. Así pues, los bahá'ís se comprometían con anticipar una suma de dinero para garantizar que la compañía constructora construyera la carretera hasta Cerro Sonsonate; a cambio de ello, aceptarían terreno adicional como pago.
Después que el Sr. Borrah Kavelin hizo dicha propuesta, sucedió algo inexplicable. Ocurrió un milagro en respuesta a las oraciones de la noche anterior. El Sr. Juan Jiménez aceptó toda nuestra propuesta sin ninguna objeción. Enseguida, los abogados presentes tomaron nota de este hecho para agregarlo al pacto. En dicho documento, se contenían los compromisos adquiridos del Sr. Juan Jiménez con los bahá'ís, y nosotros haríamos el camino. Al día siguiente, este pacto fue firmado por el Sr. Juan E. Jiménez, dueño de los terrenos, y la Sra. Raquel J.F. de Constante, Representate Legal de la "Asamblea Espiritual Nacional de los Bahá'ís de la República de Panamá", con las adiciones y explicaciones introducidas por el Sr. Borrah Kavelin. Todo esto se adjuntó a la transacción que el Banco Nacional de Panamá llevaba a cabo con el Sr. Juan Jiménez, en relación a la liquidación de sus tierras.

Además, entre la firma de Ingeniería Rolando Arango, S.A. y el Sr. Juan Jiménez, representante de la Cía. Cerro Azul, S.A., llegaron a un acuerdo y fue el siguiente: en vista de que el Banco Nacional de Panamá estaba demandando al Sr. Juan Jiménez por falta de cumplimiento, la firma de Ingeniería Rolando Arango, S.A. aceptó comprar todo el terreno por la suma de EUA $500,000.00 y así liberar el juicio; esta firma se quedaría con el mismo compromiso de la Escritura que tenía Cerro Azul, S.A. con la "Asamblea Espiritual Nacional de los Bahá'ís de la República de Panamá". También se incluiría exactamente el pacto firmado y aprobado durante la estadía del Sr. Borrah Kavelin, Representante de la Casa Universal de Justicia, y con esto todo quedó resuelto.

El Sr. Borrah Kavelin recomendó a la "Asamblea Espiritual Nacional de los Bahá'ís de la República de Panamá" que utilizaramos los servicios de la firma de Ingeniería Rolando Arango, S.A. como contratista para la construcción del camino. Además, recomendó

a la Sra. Raquel J.F. de Constante para que se encargara de toda la correspondencia y documentación en español, debido a su gran experiencia y conocimiento de dicho asunto.

Después de la partida del Sr. Borrah Kavelin, el 2 de octubre de 1966, se recibió, la visita del Arquitecto bahá'í, Sr. Robert W. McLaughlin, decano de la Universidad de Princeton, Estados Unidos, como Arquitecto Consultor de la Casa Universal de Justicia para la construcción del Templo; y el 3 de octubre de 1966, llegó el Arquitecto Sr. Peter Tillotson. Ambos venían a estudiar el terreno en relación a la construcción del Templo Bahá'í.
El Comité los llevó a varios sitios de la ciudad para que observaran la arquitectura de los edificios y los diversos métodos de construcción. En la tarde, visitaron el Museo de la Zona del Canal y el Museo Nacional de Panamá y apreciaron varias reliquias precolombinas. También, visitaron compañías que se dedicaban a la importación de mármol y producción de ladrillos, mosaicos y otros productos.

Al día siguiente, fueron al sitio de la construcción del Templo ubicado a siete millas al norte del centro de la ciudad de Panamá, en la carretera Transístmica, en el área conocida como "Ojo de Agua", en la cima del Cerro Sonsonate, a una elevación de 225 metros (730 pies) sobre la ciudad de Panamá, y que en un día despejado se puede observar el Océano Pacífico.
Después de dicha visita, el Arquitecto McLaughlin se reunió con el Comité del Templo e hizo varias recomendaciones que consistían en ocho puntos; los cuales fueron llevados a cabo en su totalidad por el Comité, a saber:

- Obtener la documentación legal para la construcción del Templo Bahá'í en Cerro Sonsonate.
- Obtener ofertas para la construcción del camino.
- Obtener ofertas para un segundo contratista.
- Contratar a un supervisor para la construcción del camino de acceso al Templo Bahá'í.
- Utilizar el camino original seleccionado y no la sugerencia del Sr. Juan Jiménez sobre un camino de concreto.
- Inspeccionar el terreno y marcarlo, seleccionando terreno adicional contiguo al sitio del Templo, según el plano y sugerencia del Arquitecto.
- Pactar una cláusula en el Contrato con el contratista, comprometiéndose este a dejar el camino en perfectas condiciones, tal cual se le entregó al incio de la construcción.

- Contratar a una persona de comprobada experiencia y capacidad para supervisar el trabajo de construcción del Templo.

En los días siguientes, visitaron la Compañía Clay Products, que era la compañía panameña más grande en materiales de construcción; y quedaron muy impresionados con el tamaño, organización y calidad de los productos. Y así, el Arquitecto Tillotson informó que había materiales en plaza para la construcción del Templo.
El sábado 8 de octubre del 1966, la "Asamblea Espiritual Nacional de los Bahá'ís de la República de Panamá" solicitó al Sr. Robert McLaughlin y al Sr. Peter Tillotson reunirse con la comunidad Bahá'í de Panamá y compartir información sobre su visita a Panamá con relación a la construcción del Templo. Fue una cálida y afectuosa recepción. El Sr. McLaughlin dio una charla muy interesante e inspiradora sobre sus experiencias en el trabajo de la Fe Bahá'í a nivel mundial y su capacidad como arquitecto. Por otra parte, el Sr. Tillotson dio una explicación descriptiva de lo que él esperaba desarrollar para nuestro Templo. Todos los presentes estabamos ansiosos, felices y muy conmovidos por la dedicación y el entusiasmo de estos arquitectos que nos permitieron vislumbrar la belleza de lo que sería la Casa de Adoración Bahá'í sobre el Cerro Sonsonate.
El lunes 10 de octubre de 1966, el Sr. McLaughlin y el Sr. Tillotson antes de partir, se reunieron con el Comité del Templo y el abogado de los bahá'ís, Juan Tejada Mora, e hicieron varias recomendaciones.

Ingeniero Paul Thiele.

Ingeniero Proyectista para la construcción de la Casa de Adoración Bahá'í de Panamá.

Arq. Robert W. McLaughlin.

Arquitecto Consultor de la Casa Universal de Justicia para la construcción del Templo.

Después de que se ausentaron dichos arquitectos, contratamos los servicios del Ingeniero Proyectista, Paul Thiele, miembro de la comunidad Bahá'í de Honolulu, Hawaii y excontratista con muchos años de experiencia en edificación y construcción de carreteras.
El Ingeniero Paul Thiele llegó a Panamá para encargarse de la supervisión de los trabajos del camino y la construcción del Templo Bahá'í. (19)

La "Asamblea Espiritual Nacional de los Bahá'ís de la República de Panamá" contrató los servicios de la firma Ingeniería Rolando Arango, S.A. para la construcción del camino.
Y así, una carretera de 1,800 metros fue construida desde la base de la Carretera Transístmica hasta los terrenos del Templo. Fue una tarea extremadamente difícil, debido a que los costados del cerro eran de formación de roca basalto. Se tardo casi tres meses en la construcción de dicha carretera.
El Comité para la construcción del Templo continuó trabajando con la firma de abogados para llevar a cabo los asuntos legales pendientes, entre ellos:

- Protocolización ante Notario Público del traspaso de los nuevos terrenos del Templo al precio original, obteniendo el título de propiedad debidamente registrado en el Registro Público.
- Protocolización ante Notario Público del compromiso entre la firma Ingeniería Rolando Arango, S.A. y Cerro Azul, S.A., incluyendo el pacto recomendado por el Sr. Borrah Kavelin junto con las obligaciones previas que Cerro Azul, S.A. tenía con los bahá'ís. En dicha escritura, se señalaría que los bahá'ís recibirían terrenos adicionales al precio original por el valor del camino.
- Protocolización ante Notario Público del Contrato con la firma Ingeniería Rolando Arango, S.A. para la construcción del camino en una fecha estipulada y con un bono de garantía.
- El Ingeniero Paul Thiele, quien supervigila los trabajos actuales del camino, recomendará más adelante la parte que sea más conveniente para obtener las tierras adicionales que vamos a recibir.

---

(19) El Sr. Paul Thiele, se graduó de Ingeniero Civil en la Universidad de Wisconsin, Estados Unidos. Después de terminar sus estudios se trasladó a California, Estados Unidos donde fundó la Thiele Construction Co. Luego se trasladó a Honolulu, Hawaii para establecer su residencia, sirviendo a la Fe Bahá'í por muchos años y viajando extensamente por Europa, Africa, Asia y las Islas del Pacífico Sur.

El Arquitecto Peter Tillotson en consulta con la Casa Universal de Justicia y con el Arquitecto Consultor bahá'í, Robert McLaughlin y la "Asamblea Espiritual Nacional de los Bahá'ís de la República de Panamá"; llegaron a acuerdos perfectos, cumpliendo con todos los requisitos necesarios de las leyes del país mediante nuestros abogados. Todo fue traducido al idioma español. Estos documentos fueron sometidos a las autoridades municipales y debidamente aprobados por el gobierno de Panamá".

De izq. a der.: Sr. Robert McLaughlin, Arquitecto Consultor de la Casa Universal de Justicia;
Sra. Leota Lockman, Secretaria de la "Asamblea Espiritual Nacional de los Bahá'ís de la República de Panamá";
Sr. Ed Stevenson, Ingeniero Residente;
Sra. Raquel de Constante, Coordinadora de la "Asamblea Espiritual Nacional de los Bahá'ís de la República de Panamá";
Sr. Alfred Osborne, Miembro del Cuerpo Continental de Consejeros de América Central; y
Sr. Paul Thiele, Ingeniero Supervisor para la construcción de la Casa de Adoración Bahá'í de Panamá.

Capítulo 4 / *PRIMERA PIEDRA*

En agosto de 1967, en la República de Panamá había 35 Asambleas Espirituales Locales, 107 áreas con ocho o menos creyentes y 75 localidades con uno o más creyentes, dando un total de 230 lugares donde residían bahá'ís; una evidencia del trabajo de enseñanza hecho por los creyentes. Ese mismo año, en el mes de octubre, su servidora Sra. Raquel J.F. de Constante llega a ser miembro organizador de la Quinta Conferencia Intercontinental celebrada en la ciudad de Panamá del 7 al 10 de Octubre, la cual contó con la participación de Amatu'l-Bahá Rúhíyyih Khánum, Mano de la Causa de Dios, y Representante del Centro Mundial Bahá'í; y el Sr. Jalál Házeh, Mano de la Causa de Dios y Representante del Centro Mundial Bahá'í en el Hemisferio Occidental. También, asistieron los Ejecutivos de los Cuerpos Auxiliares y sus miembros; y los Representantes de las Asambleas Espirituales Nacionales, a saber: Alaska, Argentina, Bolivia, Belice, Canadá, Chile, Colombia, Costa Rica, República Dominicana, Ecuador, El Salvador, Guatemala, Haití, Honduras, Jamaica, Las Islas Leeward, Windward y Vírgenes, México, Nicaragua, Panamá, Paraguay, Perú, Estados Unidos, Uruguay y Venezuela.

Quinta Conferencia Intercontinental 7 de Octubre de 1967 Ciudad de Panamá.

Programa de la Conferencia Intercontinental Bahá'í en América Latina.
Ciudad de Panamá, República de Panamá.
(Octubre 7, 8, 9, 10 de 1967).

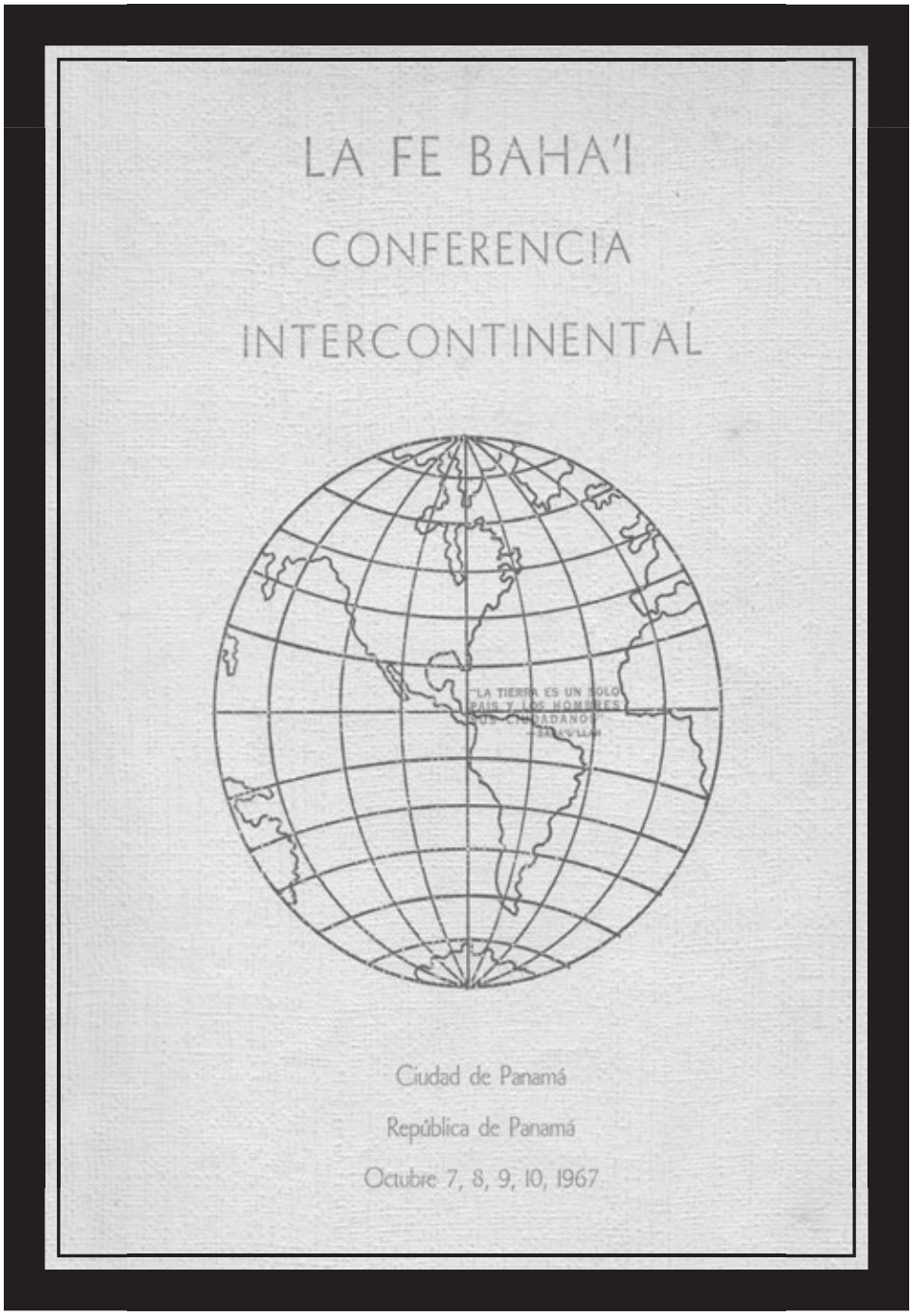

LA FE BAHA'I

CONFERENCIA

INTERCONTINENTAL

"LA TIERRA ES UN SOLO PAIS Y LOS HOMBRES SUS CIUDADANOS"
—BAHA'U'LLAH

Ciudad de Panamá

República de Panamá

Octubre 7, 8, 9, 10, 1967

Programa de la Conferencia Intercontinental Bahá'í en América Latina.
Ciudad de Panamá, República de Panamá.
(Octubre 7, 8, 9, 10 de 1967).

PROGRAMA

DE LA

CONFERENCIA INTERCONTINENTAL DE PANAMA

Viernes, Octubre 6

8:00 p.m. — Fiesta de Unidad

Recepción brindada por la Asamblea Espiritual Nacional de los Bahá'ís de la República de Panamá

Sábado, Octubre 7

9:00 a.m. — Devociones

10:00 a.m. — 12:00 del mediodía
Apertura oficial de la Conferencia, por la Coordinadora de la Asamblea Espiritual Nacional de los Bahá'ís de la República de Panamá, Sra. Raquel J. F. de Constante

Los Tres Propósitos de la Conferencia

1. "Conmemoración del Centenario del comienzo de la Proclamación por Bahá'u'lláh mismo de Su propia Misión."
2. "Proclamar el Mensaje Divino."
3. "Deliberar sobre las metas pendientes del Plan de Nueve Años."

Presentación de los Representantes Oficiales

Mensaje de la Casa Universal de Justicia, presentado por Amatu'l-Bahá Rúhíyyih Khánum, Mano de la Causa de Dios y Representante del Centro Mundial

Mensaje de las Manos de la Causa de Dios en el Hemisferio Occidental, Presentado por Jalal Khazeh, Mano de la Causa de Dios

Saludos del Mundo Bahá'í, presentado por la Secretaria de la Conferencia Sra. Leota de Lockman

Receso del Mediodía

2:30 p.m. — 5:30 p.m.

Expresión de "Alabanza y Gratitud a Dios" por Jalal Khazeh, Mano de la Causa de Dios.

"Repaso de los Sucesos de Adrianópolis, los que Culminaron en la Revelación del Suriy-i-Muluk por Bahá'u'lláh," presentado por la Sra. Ruth Pringle y la Sra. Nura Mobine.

Receso Vespertino

Programa de la Conferencia Intercontinental Bahá'í en América Latina.
Ciudad de Panamá, República de Panamá.
(Octubre 7, 8, 9, 10 de 1967).

Sábado, Octubre 7 (sigue):

8:00 p.m. — 10:00 p.m.

"Shoghi Effendi," una presentación por Amatu'l-Bahá Rúhiyyih Khánum, Mano de la Causa de Dios

Proyección de vistas de "Carmelo, La Montaña de Dios"

Película de televisión de CBS — "Una Lámpara a Mis Pies"

Domingo, Octubre 8

9:00 a.m. — 9:45 a.m. — Devociones

10:00 a.m. — 12:00 del mediodía

Transporte a la Sede del Templo

Colocación de la Primera Piedra de la primera Casa de Adoración en la América Latina, por Amatul'l-Bahá Rúhiyyih Khánum, asistido por Jalal Khazeh

Receso del Mediodía

2:30 p.m. — 5:30 p.m.

Exhibición del Retrato de Bahá'u'lláh

Ungir con atar de rosas, por Amatu'l-Bahá Rúhíyyih Khánum

Receso Vespertino

8:00 p.m. — 10:00 p.m.

Reunión Pública, "La Gloriosa Proclamación de Bahá'u'lláh," presentado por Oscar A. Sierra I.

Lunes, Octubre 9

9:00 a.m. — 9:45 a.m. — Devociones

10:00 a.m. — 12:00 del mediodía

Consulta sobre medios efectivos para promover la Proclamación de Bahá'u'lláh en las Américas

1. Literatura — Hooper Dunbar
2. Prensa — Eduardo de León
3. Radio y Televisión — Artemus Lamb
4. Pioneros — Sra. Rose Mangopis
5. Fondos — Habib Sabet

Receso del Mediodía

Programa de la Conferencia Intercontinental Bahá'í en América Latina.
Ciudad de Panamá, República de Panamá.
(Octubre 7, 8, 9, 10 de 1967).

Lunes, Octubre 9 (sigue):

2:30 p.m. — 5:30 p.m.

Consulta sobre la prosecución eficaz del Plan de Nueve Años y el logro de todas sus metas

Receso Vespertino

8:00 p.m. — 10:00 p.m.

Planes definitivos en relación con el Plan de Nueve Años (continuación de la consulta de la tarde) presentados por Representantes de cada una de las Asambleas Espirituales Nacionales

Martes, Octubre 10

9:00 a.m. — 9:45 a.m. — Devociones

10:00 a.m. — 12:00 del mediodía — Resumen

Receso del Mediodía

2:30 p.m. — 5:30 p.m.

"El Templo de Panamá"

1. Informe sobre los trabajos realizados y futuros planes para acelerar la construcción, por Sra. Raquel de Constante y Sra. Leota Lockman.
2. Detalles de la Construcción del Camino, por Paul Thiele
3. Diseño del Templo, por Peter Tillotson

Despedida por Amatu'l-Bahá Rúhíyyih Khánum

Durante esta Conferencia, la distinguida Mano de la Causa de Dios, Amatu'l-Bahá Rúhíyyih Khánum, colocó la primera piedra para la construcción de la primera Casa de Adoración Bahá'í para la América Latina, la cual contó con la asistencia de la Mano de la Causa de Dios, Jalál Házeh y la presencia de 700 creyentes de diversos países y razas, incluyendo 250 indígenas nativos de latinoamérica. El evento también contó con la presencia del Arquitecto Peter Tillotson y el Sr. Robert McLaughlin, Arquitecto Consultor nombrado por la Casa Universal de Justicia.

Esta ceremonia de la colocación de la primera piedra se llevó a cabo el domingo 8 de octubre de 1967. Fue muy significativa, porque en un Mensaje anterior la Casa Universal de Justicia había anunciado la gran celebración a nivel mundial de cinco Conferencias Intercontinentales en los cinco continentes, en honor a la Conmemoración de la Proclamación de la Misión de Bahá'u'lláh. Uno de esos países escogidos para dicha celebración fue la República de Panamá, y en esa ocasión se realiza este histórico evento con la presencia de la Mano de la Causa de Dios, Rúhíyyih Khánum y la Mano de la Causa de Dios, Jalál Házeh de Irán.

En el folleto "The Light on Singing Mountain" por Kit Goldstein, pág. 8, se refiere a la colocación de la Primera Piedra:
"En un receptáculo cortado del negro basalto, la piedra que es la fundación misma de la tierra, que se acerca mucho a la superficie en Cerro Sonsonate; Rúhíyyih Khánum colocó tierra de la tumba Sagrada de Bahá'u'lláh y rosas de los jardines de Bahjí. Nos mostró la pequeña caja que había traído de Oriente. En su cubierta estaba el sello del antiguo Sultán de Turquía mostrando su perfil. Este Sultán fue quien encarceló a Bahá'u'lláh y 'Abdu'l-Bahá e intentó asesinarlos, por lo que parecía justo que un símbolo de su reinado formara parte de uno de los triunfos del mundo de la Fe que él cruelmente había tratado de extinguir".

Y así, con esta ceremonia, una porción de la tierra bendita del Sepulcro íntimo de Bahá'u'lláh fue colocada en los cimientos del Templo Madre para la América Latina, identificándolo como un sitio Sagrado para la posteridad.

Mano de la Causa de Dios, Amatu'l-Bahá Rúhíyyih Khánum. Colocación de la Primera Piedra para la Construcción de la Primera Casa de Adoración Bahá'í para la América Latina. (Panamá 8 de octubre 1967).

A continuación, palabras de la Coordinadora de la "Asamblea Espiritual Nacional de los Bahá'ís de la República de Panamá", Sra. Rachelle J. F. de Constante, durante la Fiesta de Unidad de la Conferencia Intercontinental para la América Latina, celebrada el 6 de octubre de 1967:

" Distinguida Amatu'l-Bahá Rúhíyyih Khánum, Mano de la Causa de Dios y Representante del Centro Mundial de la Fe Bahá'i; Distinguido Sr. Jalál Kházeh, Mano de la Causa de Dios y Representante del Centro Mundial Bahá'í en el Hemisferio Occidental; Miembros del Cuerpo Auxiliar; Representantes de las diversas Asambleas Espirituales Nacionales; público presente:

La Asamblea Espiritual Nacional de los Bahá'ís de la República de Panamá, les da la más cordial bienvenida en esta inolvidable Fiesta de Unidad, que da inicio a nuestra primera Conferencia Intercontinental en la América Latina.

¡Cuán agradecidos! Inmensamente agradecidos, debemos sentirnos en tener el privilegio de estar hoy reunidos, ocasión que recordaremos y que enriquecerá nuestra vida espiritual. Esta Fiesta de Unidad tiene el propósito de estrechar nuestros lazos de compañerismo y hermandad.

Cuando nuestros corazones están regocijados, la mejor fuente de abastecer nuestra gratitud son las excelsas palabras de Bahá'u'lláh, que nos vivifican, imparten fe, esperanza y fortaleza.
Bahá'u'lláh nos dice:

"Este es el Día en que el Océano de la Misericordia de Dios ha sido manifestado a los hombres, Día en que el Sol de Su amorosa bondad ha derramado su resplandor sobre ellos, Día en que las nubes de Su generoso favor han dado sombra a toda la humanidad. Este es el tiempo para alentar y refrescar al deprimido por medio de las vivificantes brisas del amor y fraternidad, y por las vivientes aguas de amistad y caridad. Aquellos que son los Amados de Dios, doquiera se reúnan y a quienquiera encuentren; deben mostrar, en su actitud hacia Dios, y en la forma en que celebran Su alabanza y gloria, tal humildad y sumisión que cada átomo de polvo bajo sus pies pueda atestiguar la profundidad de su devoción".

(Pasajes de los Escritos de Bahá'u'lláh, No. V, pág. 10)

Las labores realizadas para llevar a cabo esta Conferencia Intercontinental nos han llenado de inmensa alegría y el propósito era reunirnos, compartir el amor de nuestros corazones y enriquecernos espiritualmente bajo el estandarte del Mas Grande Nombre.
La Casa Universal de Justicia, nuestra guía infalible, derramó su confianza en nosotros y con Su fuerza espiritual nos iluminó; y hoy ha llegado el día, ese momento que estuvimos esperando por dos años, por lo que no hay mejor recompensa que redoblar nuestros esfuerzos con energía, amor y entusiasmo.
Nuestro inolvidable hermano Shoghi Effendi, quien nos orientó y nos guió por largos años, desde el Reino de Abhá nos observa regocijado. Unamos todas nuestras fuerzas, nuestros corazones para que la Conferencia que ha iniciado produzca sus más altos frutos y marque la victoria hacia una nueva fase de nuestra amada Causa".

A continuación, palabras de la Coordinadora de la "Asamblea Espiritual Nacional de los Bahá'is de la República de Panamá", Sra. Rachelle J. F. de Constante, dirigida a la Comunidad Bahá'í durante la Apertura Oficial de la primera Conferencia Intercontinental para la América Latina, el sábado 7 de octubre de 1967 durante la sesión de la mañana:

"Queridos Hermanos Bahá'ís:
Hoy se inicia una fecha histórica para nuestra Amada Fe con la celebración de la primera Conferencia Intercontinental para la América Latina cuyo propósito es:

1. Conmemoración del Centenario del Comienzo de la Proclamación por Bahá'u'lláh mismo de Su propia Misión.
2. Proclamar el Mensaje Divino.
3. Deliberar sobre las metas pendientes del Plan de Nueve Años.

Cuidadosamente, la "Asamblea Espiritual Nacional de los Bahá'ís de la República de Panamá" ha preparado la agenda para esta Conferencia,y cubre los tres puntos antes señalados. La Casa Universal de Justicia en el Mensaje de Ridván de 1967 hace mención sobre nuestro acercamiento a la tercera etapa del Plan de Nueve Años y nos dice:
"Se abre ante nosotros una perspectiva de oportunidad arrobadora que conmueve el corazón de todo ardiente adepto de Bahá'u'lláh. Durante más de un siglo, hemos trabajado para enseñar la Causa; se han hecho grandes sacrificios, abnegados servicios, enormes esfuerzos para establecer las avanzadas de la Fe en los principales países, territorios e islas sobre la tierra y levantar el sistema del Orden Administrativo alrededor del planeta. Pero la Fe de Bahá'u'lláh permanece aún desconocida por la mayoría de la gente. Al fin, se exhorta a la Comunidad Mundial del Más Grande Nombre a lanzar, en una escala global y a toda categoría de la sociedad humana, una proclamación permanente y completa del Mensaje curativo de que el Prometido ha llegado; y que el propósito de Su Revelación es el de la unidad y el bienestar de la raza humana. Esta campaña, que ha de prolongarse, tendrá su comienzo en octubre, con el objeto de conmemorar el Centenario del sonar de las primeras notas de la Proclamación de Bahá'u'lláh mismo; y que tomando impulso durante el resto del Plan de Nueve Años, muy bien pudiera llegar a ser la punta de una lanza para otros planes que se lanzarán continuamente hasta que la humanidad haya reconocido y con gratitud aclamado a su Señor y Redentor".

Esta Conferencia tiene por objeto compartir con las Asambleas Espirituales Nacionales a través de sus representantes; sus planes de proclamación y asímismo tratar las metas restantes del Plan de Nueve Años.
La Casa Universal de Justicia nos dice en ese mismo Mensaje:
"La Proclamación Mundial, el mar desconocido que debemos pronto navegar, agregará otra dimensión a nuestro trabajo. A través de nuestros esfuerzos es como lograremos la victoria".
El Amado Guardián escribió: *"El tratar de obtener un conocimiento más adecuado del significado de la Revelación de Bahá'u'lláh deberá ser, en mi inalterable convicción, la primera obligación y el objeto de constante esfuerzo de cada uno de los fieles adeptos".*

Que Bahá'u'lláh nos ilumine y guíe para que al concluir esta Conferencia obtengamos los mejores frutos; y al regresar a nuestras comunidades, una nueva vida, una nueva esperanza, un espíritu indomable que nazca para alcanzar la tremenda y gloriosa victoria que ha de venir para la Causa de Bahá'u'lláh.
Bienvenidos sean todos ustedes. No tenemos palabras para expresar cuán felices nos sentimos con su presencia. Cuán glorioso es este día, el cual vivimos para tener el alto honor y privilegio de trabajar para esta Amada Causa. Sentimos, en este ambiente purificado, las fuerzas espirituales de la Casa Universal de Justicia que nos acompañan, al regimiento de las Manos de la Causa de Dios, a nuestro inolvidable hermano Shoghi Effendi, que tanto nos amó y guió, enseñándonos el camino y dejándonos un legado de excelsa sabiduría; que hoy son instrumentos para la avanzada de la Fe en todos los Continentes".

Vista General de la Quinta Conferencia Intercontinental.

Quinta Conferencia Intercontinental para la América Latina.
Hotel El Panamá.
Panamá, 7 de octubre de 1967.

De izq. a der.: Mano de la Causa de Dios Jalál Kházeh, Mano de la Causa de Dios Rúhíyyih Khánum, Rachelle J.F. de Constante (Coordinadora de la "Asamblea Espiritual Nacional de los Bahá'ís de la República de Panamá") y Leota Lockman (Secretaria de la "Asamblea Espiritual Nacional de los Bahá'ís de la República de Panamá").

A continuación, palabras de la Coordinadora de la "Asamblea Espiritual Nacional de los Bahá'is de la República de Panamá", Sra. Rachelle J. F. de Constante durante una recepción ofrecida al Presidente de la República de Panamá en la apertura a la Conferencia Intercontinental para la América Latina, celebrada el domingo 8 de octubre de 1967:

"Sr. Don Ricardo Durán, Vice Ministro de la Presidencia y Representante del Excelentísimo Señor Presidente de la República de Panamá, Don Marcos Aurelio Robles y distinguidos invitados personales que los acompañan; Madame Amatu'l-Bahá Rúhíyyih Khánum, Mano de la Causa de Dios y Representante del Centro Mundial de la Fe Bahá'í; Sr. Jalál Kházeh, Mano de la Causa de Dios y Representante del Centro Mundial Bahá'í en el Hemisferio Occidental; Miembros del Cuerpo Auxiliar; Miembros de las Asambleas Espirituales Nacionales; distinguidos visitantes Bahá'ís:

En nombre de la "Asamblea Espiritual Nacional de los Bahá'ís de la República de Panamá", extendemos nuestros más altos saludos a nuestro Primer Mandatario, a través del Sr. Vice Ministro Don Ricardo Durán quien nos acompaña en este acto, junto con sus

invitados; presencia que resulta un alto honor para nosotros. Con esto, damos inicio a nuestras actividades para la celebración de nuestra primera Conferencia Intercontinental que ha de llevarse a cabo durante los días 7, 8, 9 y 10 de octubre del presente año en esta ciudad capital.

Conferencias similares se realizarán en Sidney, Australia; Chicago, Estados Unidos; Kampala, África; Frankfurt, Alemania; y Nueva Delhi, India, cuyo propósito es el de la Proclamación de nuestras enseñanzas a los Jefes de Estado.

De los países Latinoamericanos, a Panamá le cupo este alto honor que en su suelo se llevara a cabo dicho evento. La posición que ocupa esta nación es mencionada en nuestros Escritos Sagrados por 'Abdu'l-Bahá, donde se refiere a su alto destino espiritual. Fue en 1946 cuando se celebró el Primer Congreso Bahá'í Latinoamericano, en la ciudad de Panamá, en el cual participó en una de sus conferencias, el ilustre catedrático, Dr. Octavio Méndez Pereira, Rector de la Universidad Nacional, en aquel entonces. Al año siguiente, debido al gran éxito obtenido, se celebró en este Istmo el Segundo Congreso. En 1951, se realizó la primera Convención para elegir la primera Asamblea Espiritual Nacional para Panamá, Centroamérica, México y las Antillas. En 1954, se establece nuestro primer edificio administrativo que es el que actualmente ocupamos. Y hoy, después de veintiún años de ardua labor, vamos a iniciar la construcción de la primera Casa de Adoración Bahá'í, primer Templo Madre para la América Latina, cuya foto del diseño podemos apreciar en una de las paredes de este recinto junto con las fotos de los otros Templos Bahá'ís existentes en los diferentes países del mundo.

Las enseñanzas espirituales y sociales, a saber: la Unidad de Dios, la Unidad de las Religiones; y la Unidad de la Humanidad sin prejuicio, ni barreras de ninguna clase ha sido proclamado por Bahá'u'lláh, Su Mensajero. La Fe Bahá'í está establecida en 30,000 localidades; tiene sus propias instituciones, libros y leyes. En nuestro país, está establecida en varias provincias, posee su personería jurídica y acoge en sus enseñanzas la obediencia al gobierno de cada país. La actividad que se realiza esta tarde es en honor al Excelentísimo Señor Presidente de la República de Panamá, representado a través del Vice Ministro de la Presidencia, Don Ricardo Durán, con el propósito de conocer destacadas figuras internacionales Bahá'ís que han venido para la celebración de la Conferencia Intercontinental Bahá'í. Les damos a todos ustedes la más cordial bienvenida".

Diversos aspectos de la Quinta Conferencia Intercontinental. Hotel El Panamá.

De izq. a der.: Sr. Jorge A. Constante O., Sra. Leota Lockman y Mano de la Causa de Dios, Sr. Jalál Házeh.

De izq. a der.: Sr. Fred Berest, distinguida dama, Sr. Joe Lockman y Sra. Raquel J.F. de Constante.

A continuación, palabras de la Coordinadora de la "Asamblea Espiritual Nacional de los Bahá'is de la República de Panamá", Sra. Rachelle J. F. de Constante durante el banquete ofrecido en el Hotel El Panamá, para la clausura de la Conferencia Intercontinental para la América Latina, celebrada el martes 10 de octubre de 1967:

"Sr. Ministro de Gobierno y Justicia, Don José Dominador Bazán; Cuerpo Diplomático acreditado en Panamá; Altos Dignatarios que nos acompañan; Madame Amatu'l-Bahá Rúhíyyih Khánum, Mano de la Causa de Dios y Representante del Centro Mundial de la Fe Bahá'í; Sr. Jalál Házeh, Mano de la Causa de Dios y Representante del Centro Mundial Bahá'í en el Hemisferio Occidental; Miembros del Cuerpo Auxiliar; Representantes de las Asambleas Espirituales Nacionales; distinguidas damas y caballeros:

"La Asamblea Espiritual Nacional de los Bahá'ís de la República de Panamá" les da la más cordial bienvenida al aceptar esta invitación que es en honor de Madame Amatu'l-Bahá Rúhíyyih Khánum, Mano de la Causa de Dios y Representante del Centro Mundial de la Fe Bahá'í, quien ha venido con la alta misión de estar presente durante los días de la primera Conferencia Intercontinental Bahá'í, la cual acaba de concluir con grandes éxitos.

Esta misma Conferencia se realiza en Sidney, Australia; Chicago, Estados Unidos; Kampala, África; Frankfurt, Alemania; y Nueva Delhi, India, con el propósito de proclamar la Causa a los líderes de las naciones.

Es muy significativa la posición que ocupa Panamá en nuestros escritos y los logros obtenidos en la avanzada de esta Causa, que simboliza la unidad de la raza humana en todos los aspectos en el mundo entero.

Este Mensaje de la Fe Bahá'í está siendo entregado a los Líderes de los países mediante un precioso libro proveniente del Centro Mundial de esta Fe, con sede en Haifa, Israel.

Hace unos días, se ofreció una recepción en honor al Excelentísimo Señor Presidente de la República de Panamá, Don Marcos A. Robles y su Sra., junto con sus invitados, donde alternamos en la más franca y bella amistad.

Nuestro deseo es que compartan con nosotros esta ocasión, que es la clausura de la primera Conferencia Intercontinental Bahá'í en la América Latina".

Capítulo 5 / CONSTRUCCIÓN DEL TEMPLO BAHÁ'Í

En 1967, su servidora Sra. Raquel J.F. de Constante llega a formar parte activa y permanente del Comité Ejecutivo para la organización y construcción del primer Templo Madre para la América Latina hasta su inauguración en 1972, siendo Coordinadora y Representante Legal de la "Asamblea Espiritual Nacional de los Bahá'ís de la República de Panamá". Durante los años que duró la construcción, en nombre de dicha Institución, representó esta grandiosa obra y se entrevistó con el Presidente de la República de Panamá y varios dignatarios.

LA ESTRELLA DE PANAMA

FUNDADO EN 1853

Miembros de la Sociedad Interamericana de Prensa

PANAMA, R. DE P., MARTES 21 DE OCTUBRE DE 1969

Los Bahais edificarán aquí su primer Templo en América Latina a un costo que sobrepasará el millón de balboas

El primer templo de la Fé Bahai en América Latina será construido en la Ciudad de Panamá a un costo de más de un millón de balboas, según anuncio hecho por la señora Doña Rachel Jean-Francois de Constante, Coordinador de la Asamblea General de dicha religión con sede en Panamá. El anuncio fue hecho durante la reunión-banquete que dicha Asamblea celebró en la noche del domingo último en el lujoso Salón Champagna del Restaurante Pana-China para conmemorar el sesquicentenario del natalicio del Profeta de dicha Fé; más de cincuenta prominentes afiliados asistieron al acto, durante el cual se desarrolló un interesante programa cultural.

Según el anuncio de la Coordinadora Sra. Constante, el templo se levantará en una de las colinas cercanas a Pan de Azúcar, cerca de la Carretera Transístmica, en terrenos adquiridos hace algún tiempo. Los contratos para la construcción del templo acaban de firmarse entre la Asamblea General y los Ingenieros y Arquitectos señores Paul Thiele y Ed. Stevenson. El costo del edificio solamente sobrepasará los ochocientos mil balboas: su construcción comenzará el 1o. de Diciembre próximo y se espera terminarlo en dos años; será una obra imponente y fastuosa, que ha de convertirse en atracción turística para nuestro país. La carretera que da acceso al lugar en donde se levantará el templo, está ya construida.

El 5 de enero de 1968, la Junta de Planificación Municipal del Distrito de Panamá aprobó la construcción del Templo y el 20 de octubre de 1969, en ocasión de la celebración del 150 Aniversario del Nacimiento del Báb, tuvo lugar la firma del Contrato para la construcción del Templo. Miembros de la "Asamblea Espiritual Nacional de los Bahá'ís de la República de Panamá" y de la firma panameña Díaz y Guardia firmaron dicho Contrato y este evento fue transmitido por cadena nacional de televisión en la República de Panamá. La construcción empezó el 1 de diciembre de 1969 con la proyectada fecha de terminación para diciembre de 1971.

"Asamblea Espiritual Nacional de los Bahá'ís de la República de Panamá" (1968-1969).
Sentado, de izq. a der.: Raquel J.F. de Constante, Leota Lockman y Alicia Coulson.
De pie, de izq. a der.: James Facey, Harry Haye, Alan Pringle, Fred Berest, Arthur Krummell y Ken Francisco.

En el folleto "The Light On Singing Mountain" por Kit Goldstein, pág 9 encontramos lo siguiente:
"El 30 de Noviembre de 1969, la "Asamblea Espiritual Nacional de los Bahá'ís de la República de Panamá" comenzó la costumbre de reunirse a orar en el sitio del Templo durante el primer domingo de cada mes, cuando se celebraba la reunión regular de dicha Asamblea. Los creyentes llegaban al amanecer para orar para la asistencia en la construcción del Templo y la enseñanza de la Fe en Panamá".

Miembros de la Comunidad Bahá'í de Panamá reunidos en el sitio del Templo para sesiones devocionales.

A continuación, memorias de la Sra. Raquel J.F. de Constante en relación a la construcción del Templo: "El 1 de diciembre de 1969, empezaron los trabajos de construcción del Templo. Después de obtener el mejor presupuesto, le correspondió a la firma Díaz y Guardia efectuar dicha construcción, la cual tomó dos años y medio a un costo de EUA$ 1,000.000.00. Se tuvieron duras experiencias. Originalmente, la cima del Cerro Sonsonate terminaba en una punta aguda de características toscas y rocosas, por lo que fue necesario nivelar la punta unos 11 metros (36 pies) taladrando 400 huecos de 12 pies de profundidad, donde se colocaron explosivos y se utilizó equipo pesado, ya que la formación de la cima era de basalto y había que crear una cimentación para el Templo. Se movieron 75,000 yardas cúbicas de material, el cual fue depositado en unos de los barrancos para formar un área plana que sería utilizada para estacionamientos, construcción de la casa de cuidadores y salones de reuniones para el público en general. El trabajo de aplanamiento fue hecho por el Ing. Rolando Arango y terminado en cinco meses. Además, se construyó un depósito de agua subterráneo con capacidad para 240,000 galones de agua de lluvia obtenida de la cúpula y puesto en tuberías hasta el tanque subterráneo. A recomendación del Arquitecto Peter Tillotson, la firma de Flint & McNeill de Londres fue contratada para hacer el trabajo de las bases y la ingeniería estructural. Los ingenieros Guillermo Palma y Rolando Arango fueron escogidos como sus representantes panameños. El Ing. J.O. Noriega de Panamá fue nombrado para hacer las traducciones al español de los Dibujos, Especificaciones y Cálculos. Todo este trabajo fue terminado en agosto de 1969.

Debido a lo complicado del diseño geométrico de la estructura, la construcción ofrecía un desafío en diferentes aspectos y un reto a la capacidad de ingeniería y construcción del contratista. Los ingenieros estructurales de la compañía Flint & McNeill llegaron de Inglaterra a Panamá para inspeccionar la obra y calidad de los materiales, y dijeron que: " Los contratistas habían producido un trabajo de la más alta calidad según cualquier norma".

Nivelando la cima del Cerro Sonsonate unos 36 pies.

Construcción del área de estacionamientos.

Rellenado 400 huecos de 12 pie de profundidad para la colocación de dinamita.

Utilización de equipo pesado para el aplanamiento del Cerro Sonsonate.

(Fotos: Tomado del Bahá'í News No. 450 de septiembre de 1968).

Capítulo 6 / *DESCRIPCIÓN DEL DISEÑO*

La Sra. Raquel J. F. de Constante continúa con sus memorias sobre la descripción del diseño del Templo:

"El Templo se compone de dos unidades distintas. La primera unidad es la base que representa una estrella elongada en el centro y se sitúa en el auditorio. Existen nueve portones ornamentales de hierro, confeccionados en forma de triángulo; dando profundidad al diseño que conecta la estrella en su diámetro interior, y a la vez proporcionan nueve entradas al auditorio del Templo, el cual tiene un diámetro de 26 metros (85 pies) permitiendo una ventilación natural. Para los Bahá'ís, el número nueve representa el dígito más alto y simboliza la unidad. En la parte superior del auditorio, hay un balcón con una altura de 5 metros (16 pies) que cubre la estrella de nueve puntas; y a la vez conecta las áreas entre las puntas, para que así los visitantes puedan apreciar el auditorio y la vista panorámica del área.

La segunda unidad comprende la cúpula parabólica desde el nivel del balcón y cubre las áreas del auditorio y el balcón, con una altura de 20 metros (65 pies). La cúpula era única en su diseño y por lo tanto, se utilizó por primera vez en la República de Panamá, un sistema de granito de cemento impregnado en la maqueta, cruzado de hierro, con un sistema de soplete con concreto; y fue aplicado mediante el proceso "Gunite" o "Shotcrete". Este proceso permite que la arena y cemento seco sea rociado a través de una manguera provista de un fusil de caucho ubicado en la boquilla, y allí se mezcla con suficiente agua para remojar la mezcla de concreto. La ventaja de este procedimiento sobre el convencional, es que no se encoge; y es a la vez fuerte y compacto, permitiendo menos posibilidades de rajaduras y porosidad. La firma londinense Flint & McNeill tenía gran experiencia y conocimiento especializado para este proceso. Además, garantizarían los servicios permanentes del Ingeniero veterano Arthur E. Low.

El motivo armonioso de la parte exterior de la estrella de nueve puntas se obtuvo utilizando chispas de mármol rojo de Verona, Italia, para así crear un alto relieve basado en diseños que evocan el pasado precolombino de Centroamérica. Las láminas son de 60cm ². El interior de la cúpula también lleva un acabado único

Templo Bahá'í de Panamá.
Proceso "Gunite" o "Shotcrete" aplicado en la Cúpula del Templo Bahá'í de Panamá.

(Fotos: Tomada del Bahá'í News No. 486 de septiembre de 1971).

de repello de material acústico y el exterior está cubierto de mosaicos de cerámica glaseados que fueron importados del Japón. En las dieciocho vigas que se levantan desde el nivel del balcón a una estrella de nueve puntas suspendida del vértice en la parte interior de la cúpula; también se empleó la armonía geométrica del diseño.
En el centro interior de la cúpula, se encuentra una madera de caoba panameña, originaria de la selva tropical del Darién, Provincia de Panamá, República de Panamá, obsequio del Sr. Jorge A. Constante O. y Sra. Raquel J.F. de Constante. El corte de dicha madera se llevó a cabo en el taller de su propiedad, "Taller Vista Hermosa", recibiendo tres capas de barniz aplicado a mano y dos capas de laca, haciendo brillar con toda su belleza la madera natural.
La Casa Universal de Justicia envió una copia de la inscripción que aparece en dicha madera, y que es una invocación en árabe de "El Más Grande Nombre" y quiere decir: "Oh Tú Gloria de las Glorias". Además, todas las bancas de madera que se encuentran dentro del auditorio del Templo con capacidad para 550 personas, fueron confeccionadas de madera de caoba panameña en el "Taller Vista Hermosa", sin clavo alguno para evitar el óxido, y en su lugar los clavos se hicieron de madera sólida que se conoce con el nombre de "Tarugos". De esta manera, toda la belleza del Templo se consiguió mediante el uso de figuras geométricas y la aplicación de materiales fabricados. Su armonía geométrica se obtuvo por medio de curvas en el perímetro de los arcos y en la balaustrada exterior e interior, con ángulos en las puntas de la estrella. La puerta de entrada, al igual que los arcos no tiene ventanas; y estando estas abiertas se produce un efecto de unificación del interior y exterior. El diámetro de la base del Templo es 200 pies y la altura de 92 pies. Su construcción descansa sobre el Cerro Sonsonate a una elevación de 730 pies y está ubicado a 7 millas al norte de la ciudad de Panamá, República de Panamá".

En el folleto "The Light On Singing Mountain" por Kit Goldstein, pág.11-12 se refiere lo siguiente:

"Una grúa de 50 pies, la más grande disponible, se requirió para levantar las armaduras en su lugar en la cúpula...paneles decorativos fueron aplicados en las paredes externas y en los balcones. Estos fueron moldeados en concreto en un agregado expuesto de pedazos

de mármol rojo de Verona importado de Italia, dando una textura muy pesada. El diseño son patrones precolombinos de ¾ pulgadas sugeridas por las decoraciones de paredes de los templos Aztecas e Incas; y representa la simbólica montaña Sagrada. Baldosas glaseadas con un diseño pintado con brocha, importadas de Japón, cubren la cúpula. El interior tiene un cielo raso acústico, y los armazones de la cúpula se unen y mezclan formando una estrella de nueve puntas. En el centro de la estrella, se encuentra "El Más Grande Nombre", hecho de caoba panameña. La madera fue un regalo del Sr. Jorge A. Constante O. y Sra. Raque l J.F. de Constante, propietarios del "Taller Vista Hermosa". Luego, la Casa Universal de Justicia envió una copia de "El Más Grande Nombre" que debía ser usado. Está colocado en el interior de la cúpula de manera que al encontrarse uno en el lugar correcto para leerlo miramos hacia 'Akká, Israel. La inscripción en árabe de "El Más Grande Nombre", (Ya Bahá'u'l-Abhá), es una invocación que quiere decir: "Oh Tú Gloria de las Glorias".

a. Madera utilizada en la confección de "El Más Grande Nombre".

"El Más Grande Nombre".
"Ya Bahá'u'l-Abhá" - "Oh Tú Gloria de las Glorias".

A continuación, anécdota de la Sra. Raquel J.F. de Constante sobre la madera de caoba nativa panameña que se utilizó para confeccionar "El Más Grande Nombre" y que aparece en el centro interior de la cúpula del Templo Bahá'í:

"La historia detrás de esta pieza de madera es muy hermosa. En 1951 conocí a mi esposo Jorge A. Constante O. y nos casamos por lo civil, cumpliendo con todas las leyes del matrimonio Bahá'í; a pesar de que el matrimonio Bahá'í aún no tenía reconocimiento oficial en Panamá, por ser la Fe Bahá'í un nuevo credo religioso. Jorge no era Bahá'í. Lo primero que le dije fue que yo era Bahá'í y tenía un gran compromiso en desarrollar el Nuevo Orden Mundial de Bahá'u'lláh en el campo de la enseñanza y consolidación; ayudando al Amado Guardián, Shoghi Effendi. También, le expliqué a Jorge que, al quedar electa como miembro de la primera Asamblea Espiritual Nacional Regional de México, Centroamérica, y las Antillas, tenía que hacer viajes frecuentes todos los meses a distintos países de la región, para consolidar a las Asambleas Locales; con el propósito de que en un futuro, cada país pudiera tener sus propias Asambleas Espirituales Nacionales. En ese entonces, la Fe en Centroamérica estaba en su etapa embrionaria y los desafíos eran enormes. Jorge, tan enamorado, aceptó todas mis condiciones. Él mismo me llevaba al aeropuerto, pagaba mis viajes, y sufragaba todos mis gastos. Sin él saberlo, Bahá'u'lláh lo había puesto en mi camino como un instrumento para que yo pudiera servir a Su Gloriosa Causa. Resulta ser que cada vez que él me iba a recoger al aeropuerto, después de uno de esos viajes de enseñanza y consolidación, me tenía una gran sorpresa. Como Jorge era el propietario de un taller de ebanistería, el "Taller Vista Hermosa"; durante mi ausencia se esmeraba en confeccionarme algún hermoso mueble con la idea de que permaneciera más tiempo en Panamá. Yo siempre le daba las gracias con mucho amor y le decía: "Jorge qué hermoso regalo; pero recuerda que el día tal me llevas nuevamente al aeropuerto para mi próximo viaje de enseñanza". A mi regreso de uno de esos viajes de enseñanza, Jorge había adquirido una hermosa madera de caoba de las selvas tropicales del Darién, Provincia de Panamá, que provenía de un inmenso y legendario árbol, con un corte y diámetro único; y me lo obsequió para que en el futuro, yo lo utilizara en la confección de una hermosa mesa de comedor para nuestro hogar.

Pues bien, esa preciosa madera permaneció en el taller por más de dos décadas; hasta cuando concluyó la construcción del Templo Bahá'í de Panamá y se requería encontrar una madera nativa del país y a la vez sólida, con un espesor y diámetro único, para confeccionar la base redonda de "El Más Grande Nombre" (Yá Bahá'u'l-Abhá).
Se hizo un gran esfuerzo por todas partes para conseguir dicha madera para este glorioso propósito sin éxito alguno. Entonces me pregunté: ¿Y, qué hay de la madera que Jorge me regaló para confeccionar la mesa de comedor para nuestro hogar? Y para mi sorpresa, su descripción coincidía exactamente con la madera que se requería para la confección de "El Más Grande Nombre". Entonces, oré a Bahá'u'lláh y le pedí permiso a Jorge para que pudiera ser usada en el centro interior de la cúpula del Templo. Jorge me dijo: "Raquel, fue un regalo que te hice con todo mi amor, y tú puedes disponer de ella como gustes". Aún, Jorge no era Bahá'í; pero siempre vivió su vida con aquiescencia radiante y en 1978 cuando fuimos custodios de la Casa de Adoración Bahá'í, declaró su fe en Bahá'u'lláh. Entonces, la "Asamblea Espiritual Nacional de los Bahá'ís de la República de Panamá" informó a la Casa Universal de Justicia que finalmente se había conseguido la madera requerida; y ellos nos enviaron una copia aprobada con el diseño de "El Más Grande Nombre" para este propósito. Todo el trabajo de ebanistería se llevó a cabo en el taller de mi esposo "Taller Vista Hermosa". Al momento de su corte, estuvieron presentes el Ingeniero Residente y Constructor de la Casa de Adoración Bahá'í, Ingeniero Paul Thiele de Hawaii, el distinguido ebanista, Sr. Luis Urunaga, mi esposo Jorge A. Constante O. y su servidora Raquel J.F. de Constante. Entonces, Jorge dio órdenes para bajar la madera sólida que tenía veinte años de estar almacenada en el taller la cual estaba sostenida por una gruesa cadena por el peso que tenía; se ordenó la preparación y allí mismo se procedió con la sierra a su corte. Yo estaba muy feliz, y en silencio ofrecí oraciones de agradecimiento a Bahá'u'lláh, ya que esta madera tenía su propósito y era para Bahá'u'lláh.
La madera recibió tres capas de barniz aplicado a mano y dos capas de laca, haciéndola brillar con toda la belleza de la madera natural. A pesar que su confección fue en 1972, su brillo permanece intacto. Todas las bancas que se encuentran dentro del auditorio de la Casa de Adoración Bahá'í fueron confeccionadas con madera de caoba nativa panameña en el taller de mi querido

esposo "Taller Vista Hermosa", sin el uso de clavo alguno para evitar futuros problemas de óxido. Por ello, se confeccionaron clavos especiales de madera sólida, conocidos con el nombre de "Tarugos". Todas las bancas dentro del Templo están dispuestas en dirección al Qiblih o Alquibla, que es el punto de adoración hacia el cual los fieles se vuelven en oración y que para los bahá'ís es el Más Sagrado Sepulcro de Bahá'u'lláh en Bahjí ('Akká, Israel).

¡Cuán feliz! Inmensamente feliz nos sentimos los dos por el privilegio de haber ofrecido nuestros servicios a la Causa de Bahá'u'lláh. Jorge, con una total satisfacción y corazón desprendido, que siempre lo caracterizó, estaba orgulloso de la manera en que las invisibles manos de Bahá'u'lláh lo guiaron, para obtener solamente un pedazo de la madera de aquel precioso y legendario árbol de las selvas tropicales del Darién, para tan glorioso propósito.

Mi querido esposo Jorge A. Constante O. falleció el 5 de octubre de 1990, a la edad de 75 años y tuvo una linda ceremonia de funeral Bahá'í. Hoy día sus preciosos restos descansan en el Jardín de Paz, hermoso cementerio en el corazón de la ciudad de Panamá".

Primer Templo Madre para la América Latina. (1972).

Don Jorge A. Constante O. (a la edad de 75 años) junto a su querida esposa, Doña Rachelle J.F. de Constante.

"Taller Vista Hermosa" propiedad de Don Jorge A. Constante O. donde se llevó a cabo el corte de la madera utilizada en la confección de "El Más Grande Nombre" para la Casa de Adoración Bahá'í de Panamá.

b. Conferencia Continental del Caribe en Kingston, Jamaica.

En mayo de 1971, durante la construcción del Templo Madre de América Latina, se llevó a cabo en Kingston, Jamaica una de las ocho Conferencias Oceánicas y Continentales. Esto, en cumplimiento con las metas del Plan de Nueve Años y como resultado de un proyecto de enseñanza de masas, donde participaron bahá'ís del sur de los Estados Unidos junto con los bahá'ís nativos de Jamaica; que produjo el enrolamiento de 1,000 nuevos creyentes y el aumento de las Asambleas Espirituales Locales del área de seis a quince Asambleas.

A continuación, memorias de la Sra. Raquel J. F. de Constante sobre este histórico evento:

"Asistieron alrededor de cincuenta bahá'is provenientes de Panamá, quienes llegaron a dicha Conferencia en un avión especial, evidenciando la unidad de un proyecto.

La primera noche fue dedicada a la Fiesta de Unidad, con un programa devocional donde participaron los bahá'ís de diferentes lugares. Las Manos de la Causa de Dios, Sr. Dhikru'lláh Khadem y el Sr. John Robarts, exaltaron las palabras de Bahá'u'lláh ante esta histórica conferencia. El Coordinador de la Asamblea Espiritual Nacional de los Bahá'ís de Jamaica, dio una cálida bienvenida a todos los visitantes y anunció la asistencia de 550 creyentes procedente de Miami, Estados Unidos, quienes venían en el buque "New Bahama Star", para participar de dicha Conferencia, por lo cual se alteró el programa en espera de su llegada. Fue muy impresionante la presencia de todos estos bahá'ís de diferentes lugares que venían en el buque. Se les dio una formal bienvenida y compartieron enriquecedoras experiencias adquiridas durante la travesía, donde llevaron a cabo un Instituto Bahá'í; y como consecuencia, varios miembros de la tripulación del "New Bahama Star", que luego apodaron cariñosamente "The New Bahá'í Star", ingresaron a la Fe Bahá'í.

Inmediatamente, nos preparamos para recibir a Su Excelencia, el Gobernador de Jamaica, Sr. Clifford Campbell, quien presentó una dinámica charla en la que exaltaba a los bahá'ís por su trabajo de unidad desplegado en la Isla. Realmente, nos habló como persona conocedora de la Fe y el Coordinador agradeció profundamente su intervención.

Luego, se hicieron las presentaciones formales de las Manos de la Causa de Dios, Miembros del Cuerpo de Consejeros, Miembros del Cuerpo Auxiliar y Representantes de las Asambleas Espirituales Nacionales Bahá'ís. Además, fueron llamadas las delegaciones de los países y se les recibió con saludos amorosos de bienvenida.
Se presentó una película sobre "Desafíos hacia la Victoria"; película ilustrativa del trabajo dinámico del aporte de la juventud en el campo de la enseñanza en los Estados Unidos, y su entrada en masas. Varios oradores presentaron técnicas sobre métodos de proclamación, que más o menos ya teníamos conocimiento.
Al día siguiente, hubo una charla dinámica sobre el tema "Llegando y Enseñando a los Descendientes de los Africanos" seguida de la fotografía oficial de la Conferencia.
En la tarde, se versó sobre charlas de "pionería", por las Manos de la Causa de Dios, y exaltaron las palabras de los Escritos Sagrados sobre la importancia de servir y que Bahá'u'lláh ayudará a todo el que Le ayude, y recordará a todo el que Le recuerde. Esa misma tarde, fueron presentados los pioneros nativos junto con los indígenas. Llamó mucho la atención la charla dada por un indio apache, que nos conmovió; pues fue muy espiritual su presentación con canciones apaches, acompañada de su tambor que nos transportó a tiempos remotos.
La Mano de la Causa de Dios, Sr. Khadem, presentó un Mensaje histórico a la Conferencia. Luego, el Ingeniero Constructor del Templo Bahá'í de Panamá, Sr. Paul Thiele, presentó un informe detallado sobre los adelantos de dichos trabajos; y el Sr. Alfred Osborne, miembro de la Comunidad Bahá'í de Panamá, habló sobre los fondos. Entonces, hubo un llamado especial para contribuciones al fondo del Templo de Panamá y los bahá'ís aportaron la suma de EUA US$3,000.00, que fue entregada a la Secretaria de la "Asamblea Espiritual Nacional de los Bahá'ís de la República de Panamá".
Luego, hubo una llamada telefónica entre la Conferencia del Caribe y la Conferencia Oceánica del Pacífico Sur, en Suva, Fiji y ambas Manos de la Causa de Dios hablaron en forma muy emocionante.
En la noche, hubo una presentación musical dinámica y bien presentada, de alta talla, cuyos artistas eran todos bahá'ís de Norteamérica. Entraron en masas a la Fe en Jamaica unos 700 creyentes y fue muy conmovedor el recibimiento que las Manos de la Causa de Dios, les dieron.

Conferencia Continental del Caribe en Kingston, Jamaica. Mayo 1971.

Llegada de 550 bahá'ís en el buque "New Bahama Star" procedente de los Estados Unidos.

Al día siguiente, fue presentado el tema "La Enseñanza en Masas", donde varios creyentes participaron en forma vibrante. Luego, el tema "Consolidación y Profundización" fue presentado en forma breve por un miembro del Cuerpo Auxiliar, quien estaba sumamente emocionado.
La Conferencia se clausuró en forma solemne con oraciones por las Manos de la Causa de Dios".

c. Fallecimiento del Ingeniero Constructor de la Casa de Adoración Bahá'í, Sr. Paul Thiele.

El 31 de diciembre de 1971, las luces de la Casa de Adoración Bahá'í se encendieron por primera vez y toda la noche los bahá'ís elevaron oraciones de alabanza y agradecimiento al recibir el nuevo Año Gregoriano 1972.

A pocos meses para terminar dicha construcción en 1972, el Ingeniero Paul Thiele, quien había venido para dirigir y supervisar la construcción del Templo se enfermó y tuvo que ausentarse. Presentó gran mejoría, pero luego recayó y regresó a Hawaii, lugar donde falleció. En el folleto "The Light On Singing Mountain", por Kit Goldstein, pág. 16, aparece una carta del Ingeniero Constructor, Sr. Paul Thiele dirigida a la "Asamblea Espiritual Nacional de los Bahá'ís de la República de Panamá"y dice lo siguiente:

"…Estoy seguro de que ustedes rezan por las Manos de la Causa de Dios, los Consejeros y la Casa Universal de Justicia. Pero por favor, también acuérdense en sus oraciones de las cincuenta o más personas que están aquí todos los días y son los verdaderos constructores del Templo y después de esto, si ocasionalmente pueden, recen por mí".

En la Revista El Ruiseñor, Vol. No. 40 de febrero 2000, "Reminiscencias del Sr. Peter Tillotson, Arquitecto del Templo Bahá'í de Panamá", págs. 3-10; el Sr. Peter Tillotson describe al Sr. Paul Thiele de la siguiente manera:

"No se puede sobresestimar su contribución siendo un hombre recio, tenaz y al mismo tiempo tierno, quien confiaba en su capacidad e inspiró la confianza en quienes trabajaban con él. Desde el principio demostró discernimiento y hacía preguntas que de por sí sugerían respuestas, y supo anticipar y prepararse para los inconvenientes de la obra. Díaz y Guardia, S.A. eran los contratistas, y realizaron muy buen trabajo, pero el Sr. Paul Thiele fue el hombre del medio, quien entendió e interpretó los requerimientos del diseño del Templo".

La construcción del Templo fue dirigida y supervisada para los bahá'ís por el Sr. Paul Thiele, quien fue el verdadero héroe detrás de esta historia, ya que sin su dedicación, habilidad, perseverancia y excelencia en el trabajo, el milagro de la belleza de la Casa de Adoración Bahá'í no se habría logrado en tan corto tiempo. El Templo en sí es testigo de sus devotos sacrificios; ya que no podemos sobreestimar su contribución, al abandonar su jubilación en Hawaii y entregarse totalmente a este glorioso proyecto.

La "Asamblea Espiritual Nacional de los Bahá'ís de la República de Panamá"completó la obra con nueva asistencia del Sr. Francis Czerniejewski, Ingeniero eléctrico y jubilado de los Estados Unidos, quien llegó a Panamá junto con su esposa Jane, y fueron los primeros custodios de la Casa de Adoración Bahá'í.

Capítulo 7 / INAUGURACIÓN DEL TEMPLO BAHÁ'Í

La República de Panamá fue escogida para la construcción del primer Templo Madre para la América Latina, debido a su posición geográfica exaltada en las Tablas del Plan Divino (1916-1917), reveladas por 'Abdu'l-Bahá, hijo del Fundador de la religión Bahá'í, Bahá'u'lláh, cuyo nombre significa "La Gloria de Dios".
El 19 de marzo de 1972, la Casa Universal de Justicia envió un Mensaje a los bahá'ís reunidos en la Conferencia celebrada con ocasión de la Dedicación del Templo Madre de la América Latina, donde expresó lo siguiente:
"Privilegiados son aquellos que participaron en el levantamiento de este glorioso Maestro Silencioso, con hechos de amorosa generosidad y sacrificio. Este Mashriqu'l-Adhkár, corona las labores de todos aquellos que se han esforzado para establecer la Fe de Bahá'u'lláh en América Latina, y el punto de reunión para los bahá'ís de esos países; sean ellos de los benditos pueblos indígenas o los que representan otras razas, cuya diversidad enriquece las naciones de ese hemisferio; será un manantial de confirmaciones espirituales, y esta hazaña monumental dotará la Comunidad Bahá'í de nuevas y mayores capacidades que habilitarán a los amigos en la América Latina, y especialmente los de esta privilegiada tierra de Panamá, a ganar victorias que eclipsarán todos los triunfos anteriores".

Y así, el 28 de abril de 1972 se llevó a cabo la dedicación de la Casa de Adoración Bahá'í, la cual contó con la participación de 4,000 bahá'ís de diversos continentes, representando a 26 países y 16 tribus indígenas.
En el Mensaje de Ridván de 1972, la Casa Universal de Justicia hace mención de este histórico evento, a saber:
"El Mashriqu'l-Adhkár, el Templo Madre de América Latina, será dedicado este Ridván. Tres carísimas Manos de la Causa, Amatu'l-Bahá Rúhíyyih Khánum quien representa a la Casa Universal de Justicia, Ugo Giachery y Dhikru'lláh Khádem, asistirán a esta histórica ceremonia.

El concepto imaginativo e inspirador del arquitecto Peter Tillotson, ha sido maravillosamente realizado y hacemos llegar a la "Asamblea Espiritual Nacional de los Bahá'ís de la República de Panamá", en nombre del mundo Bahá'í entero, amorosas congratulaciones por su hazaña".

Este Templo abrió sus puertas al público por primera vez el 29 de abril de 1972. Es un lugar sagrado para orar, meditar y adorar a Dios; simboliza la unidad de Dios, la unidad de las religiones y la unidad de la humanidad. Su consigna es unidad en diversidad.

Los trabajos preliminares para los preparativos de la inauguración fueron extensos y la cooperación de los bahá'ís fue admirable. Para ello, se llevó a cabo un plan de orientación y nombramiento de comités para la Dedicación del Templo y la Conferencia Intercontinental Bahá'í que se celebraría en la ciudad de Panamá el 1 y 2 de mayo de 1972, para discutir en forma más amplia la expansión de la Fe Bahá'í en Latinoamérica y otras partes del mundo. La Comunidad Bahá'í de Panamá fue la anfitriona de dicha Conferencia.

Un mes antes de su dedicación, hubo por primera vez, la gran conversión en masas en el área de San Miguelito con un total de 2,400 nuevos creyentes.

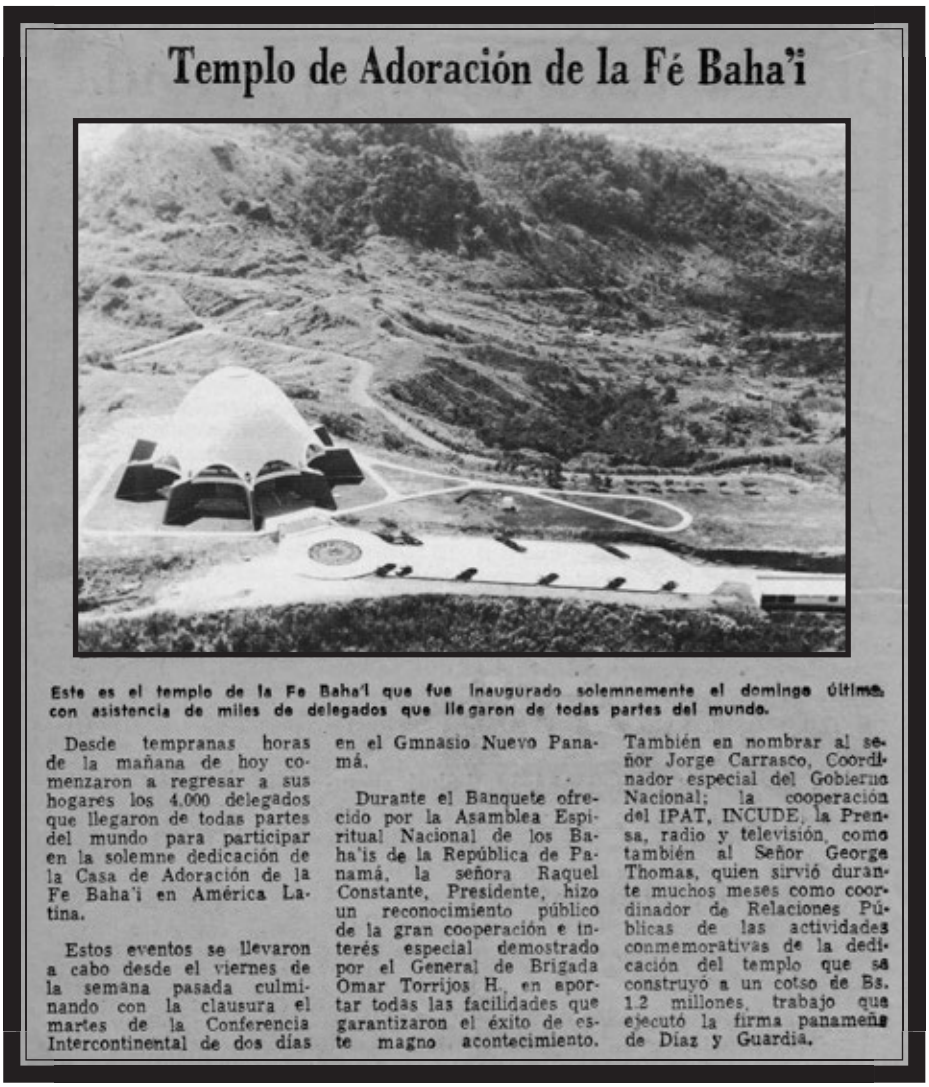

Templo de Adoración de la Fé Baha'i

Este es el templo de la Fe Baha'i que fue inaugurado solemnemente el domingo último, con asistencia de miles de delegados que llegaron de todas partes del mundo.

Desde tempranas horas de la mañana de hoy comenzaron a regresar a sus hogares los 4.000 delegados que llegaron de todas partes del mundo para participar en la solemne dedicación de la Casa de Adoración de la Fe Baha'i en América Latina.

Estos eventos se llevaron a cabo desde el viernes de la semana pasada culminando con la clausura el martes de la Conferencia Intercontinental de dos días en el Gmnasio Nuevo Panamá.

Durante el Banquete ofrecido por la Asamblea Espiritual Nacional de los Baha'is de la República de Panamá, la señora Raquel Constante, Presidente, hizo un reconocimiento público de la gran cooperación e interés especial demostrado por el General de Brigada Omar Torrijos H., en aportar todas las facilidades que garantizaron el éxito de este magno acontecimiento. También en nombrar al señor Jorge Carrasco, Coordinador especial del Gobierno Nacional; la cooperación del IPAT, INCUDE, la Prensa, radio y televisión, como también al Señor George Thomas, quien sirvió durante muchos meses como coordinador de Relaciones Públicas de las actividades conmemorativas de la dedicación del templo que se construyó a un cotso de Bs. 1.2 millones, trabajo que ejecutó la firma panameña de Díaz y Guardia.

(Tomado del Diario "La Estrella de Panamá", del 5 de mayo de 1972).

A continuación, extractos de la historia de dicha inauguración bajo el título "Gran Encuentro en Panamá". (Ref. Boletín Bahá'í no.25 de agosto 1972, págs. 8-12, editado por el Cuerpo Continental de Consejeros de la Fe Bahá'í en América del Sur):

"Desde 1967, cuando fue colocada la primera piedra fundamental, el mundo Bahá'í ha estado esperando ansiosamente la dedicación formal del Templo Madre de América Latina, y esta se realizó del 28 al 29 de abril de 1972.

La reina del evento, desde luego, fue la Casa de Adoración Bahá'í, de mágica belleza. Brillando de día como madreperla e irradiando de noche como un irreal globo de luz de otro mundo, sujeto por algún etéreo cordón a la cima del Cerro Sonsonate (unos ocho kilómetros al norte de la ciudad de Panamá).

Panamá fue escogida como sitio de la primera Casa de Adoración de América Latina, debido a la gran importancia atribuida a esta República por 'Abdu'l-Bahá en las Tablas del Plan Divino:

"Debéis prestar la mayor atención a la República de Panamá, porque en ese punto, el Occidente y el Oriente se unen a través del Canal de Panamá, y además está situada entre dos grandes océanos. Ese lugar llegará a ser muy importante en el futuro. Las enseñanzas, una vez establecidas allí, unirán al este y al oeste, al norte y al sur".

Los aviones contratados especialmente fueron recibidos no solo por el Comité de bienvenida y otros amigos bahá'ís, sino también por un conjunto folklórico panameño con vestidos típicos que habían sido enviados por el gobierno de la República de Panamá.

La llegada de tres vuelos DC-8 de la aerolínea Trans International, con miembros de la Comunidad Bahá'í, procedente de Estados Unidos para la Dedicación de la Casa de Adoración Bahá'í.

Mano de La Causa de Dios, Amatu'l-Bahá Rúhíyyih Khánum (centro)
a su llegada al Aeropuerto Internacional de Tocumen, Panamá.

Mano de La Causa de Dios, Dr. Ugo Giachery (centro)
a su llegada al Aeropuerto Internacional de Tocumen, Panamá.

LA ESTRELLA DE PANAMA

FUNDADO EN 1853

Miembro de la Sociedad Interamericana de Prensa

PANAMA, R. DE P., DOMINGO 7 DE MAYO DE 1972

La vista capta momentos después de la llegada en un vuelo de la Pan American World Airways del Dr. Ugo Giachery y su distinguida esposa, para asistir al programa que se ha elaborado con motivo de la dedicación y Banquete del Templo Baha'i localizado en Ojo de Agua en Las Cumbres. De izquierda a derecha la señora Raquel de Constante, Presidenta de la Asamblea Espiritual Baha'i de la República de Panamá, el Dr. Giachery, la señora Angeline Giechery, señora Leota de Lockman, Secretaria de la Asamblea. Asistirá al Banquete el Excelentísimo señor Presidente de la Junta Provisional Ing. Demetrio B. Lakas, como también el General de Brigada Omar Torrijos H. y sus distinguidas esposas, miembros del Cuerpo Diplomático, Ministro de Estado y la prensa, radio y televisión.

Mano de la Causa de Dios, Dr. Dr. Ugo Giachery y su distinguida esposa a su llegada a Panamá para la Dedicación de la Casa de Adoración Bahá'í.

De izq. a der.: Sra. Raquel J.F. de Constante, Coordinadora de la "Asamblea Espiritual Nacional de los Bahá'ís de la República de Panamá"; Dr. Ugo Giachery, Mano de la Causa de Dios junto con su esposa Angeline Giachery; y la Sra. Leota Lockman, Secretaria de la "Asamblea Espiritual Nacional de los Bahá'ís de la República de Panamá".

Arquitecto Peter Tillotson y su distinguida esposa a su llegada a Panamá para la Dedicación de la Casa de Adoración Bahá'í.
De izquierda a derecha: Sra. Wendy Tillotson, Arq. Peter Tillotson y Sra. Leota Lockman, Secretaria de la Asamblea Espiritual Nacional de Panamá.

Conferencia de Prensa con motivo de la Dedicación del Templo Bahá'í. Hotel Panamá, 28 de abril de 1972.

De izquierda a derecha: Sra. Leota Lockman, Secretaria de la Asamblea Espiritual Nacional de Panamá; Coronel Salvatore Pelle, Director Internacional de Relaciones Públicas; Madame Rúhíyyih Khánum, Mano de la Causa de Dios y Representante del Centro Mundial Bahá'í; Sr. George Thomas, Relacionista Público; Dr. Ugo Giachery, Mano de la Causa de Dios y Representante del Centro Mundial Bahá'í y Sra. Raquel Jean François de Constante, Coordinadora de la Asamblea Espiritual Nacional de Panamá.

C O N F E R E N C I A B A H Á ' Í

P R O G R A M A

Viernes, Abril 28

8:00 p.m.

- Fiesta de Unidad

  Auspiciada por la Asamblea Espiritual Nacional Bahá'í de la República de Panamá

- Devociones

- Bienvenida por la Coordinadora de la Asamblea Espiritual Nacional Bahá'í de la República de Panamá, Señora Raquel de Constante.

- Presentación de la Mano de la Causa Amatu'l Bahá Rúhíyyih Khánum, representante de la Casa Universal de Justicia.

- Presentación de la Mano de la Causa Dr. Ugo Giachery

- Presentación de la Mano de la Causa Señor Dhikru'lláh Khádem

- Entretenimiento Musical

- Refresco

Todo comenzó con la Fiesta de Ridván la noche del viernes 28 de abril. Estaba repleta la planta y gran parte del palco del enorme auditorio circular. En la mesa de los conferencistas, decorada con crisantemos, claveles, gladiolas y otras flores de brillantes colores, estaban sentados las tres Manos de la Causa de Dios: Amatu'l-Bahá Rúhíyyih Khánum, Sr. Dhikru'lláh Khádem y el Dr. Ugo Giachery, junto con la Coordinadora, Sra. Raquel J.F. de Constante y la Secretaria, Sra. Leota Lockman, ambas de la "Asamblea Espiritual Nacional de los Bahá'ís de la República de Panamá".

Mano de la Causa de Dios Amatu'l-Bahá Rúhíyyih Khánum (izq.) y la Sra. Raquel J.F. de Constante (der.), Coordinadora de la "Asamblea Espiritual Nacional de los Bahá'ís de la República de Panamá", durante la Fiesta de Unidad el 28 de abril de 1972.

De izquierda a derecha: Manos de la Causa de Dios: Dr. Ugo Giachery, Madame Amatu'l-Bahá Rúhíyyih Khánum y el Sr. Dhikru'lláh Khádem durante la Fiesta de Unidad el 28 de abril de 1972.

Luego de las lecturas de los escritos sagrados, se dio la bienvenida a todos los participantes y fueron presentadas las Manos de la Causa. Rúhíyyih Khánum al dirigirse a la concurrencia como representante de la Casa Universal de Justicia, dijo lo siguiente:

"Mientras estuve parada aquí, mi vista recayó en esta flor. Es tan parecida a nuestra reunión esta noche, tantos centenares de pétalos, cada pétalo totalmente único; sin embargo, unidos los pétalos componen ésta hermosa flor. Esta flor se abrió debido al sol. Debido al sol de Bahá'u'lláh, aparecieron estas flores en esta sala. Recuerdo cuando no existían bahá'ís en América Latina. Shoghi Effendi anhelaba que hubieran bahá'ís en este Continente. Vean ahora cuántos bahá'ís tenemos en Centro y Sur América. Es difícil concebir el significado de cosas que están pasando en la Fe. Estoy segura que los bahá'ís de las razas negra y blanca están contentos de que tengamos ahora bahá'ís indígenas. Cuando una raza entra en la Fe, estamos levantando uno de los muros de la Fe. No podemos visualizar el futuro. Pero sabemos que no será un futuro ni americano, ni persa, ni africano. A medida que lo construimos juntos se convertirá en un futuro mundial, una civilización mundial. No tenemos tiempo que perder. La receptividad del mundo de hoy es mayor de lo que cualquiera de nosotros haya visto anteriormente. No se prive de este día en el mundo. Shoghi Effendi siempre decía que el futuro inmediato es muy oscuro, el futuro distante muy brillante. Los campos son tan extensos, los corazones tan hambrientos. Nunca permitan que pase un día sin hacer algo por el futuro".

Sra. Raquel J.F. de Constante, Coordinadora de la Fiesta de Unidad y el Sr. Alan Pringle traductor oficial y miembro de la Comunidad Bahá'í. (28 de abril de 1972).

Vista general de los asistentes durante la Fiesta de Unidad celebrada el viernes 28 de abril de 1972.

Presentación del grupo "The Jin-ai Singers" de Washington, Estados Unidos durante su participación en la Fiesta de Unidad celebrada el viernes 28 de abril de 1972.

Posteriormente, se invitó a la plataforma al Sr. Peter Tillotson, Arquitecto de la Casa de Adoración Bahá'í, quien habló de su alegría al ver la belleza de la estructura completada y para clausurar el evento, una soprano panameña cantó de manera muy hermosa una música compuesta para acompañar la oración de la Tabla de Ahmad.

Al día siguiente, el sábado 29 de abril a las 8:00 a.m. comenzó la primera sesión de los actos dedicatorios. La siguiente sesión se realizó a las 11:00 a.m. y posteriormente a las 2:00 p.m. y a las 5:00 p.m., a fin de permitir que todos los bahá'ís asistieran, ya que el templo tiene lugar solamente para quinientas cincuenta personas sentadas.

Programa de la Dedicación de la Casa de Adoración Bahá'í.

PROGRAMA DE LA DEDICACION

Sábado 29 de Abril, 1972
8:00 A.M. 11:00 A.M.
2:00 P.M. 5:00 P.M.

Selección Coral

Un Mensaje en Dedicación de la Casa de Adoración
Mano de la Causa de Dios
Amatu'l-Bahá Rúhíyyih Khánum

Oración del Báb	Báb
Día de Dios	Bahá'u'lláh
Oración por la Humanidad	'Abdu'l-Bahá
Alabanza	Bahá'u'lláh
Oración para la Unidad	Bahá'u'lláh
La Tabla de Visitación	Bahá'u'lláh

Selección Coral

Presentación de los Retratos Sagrados

Selecciónes Corales por
Coro del Conservatorio Nacional de Música
Coro Polifónico

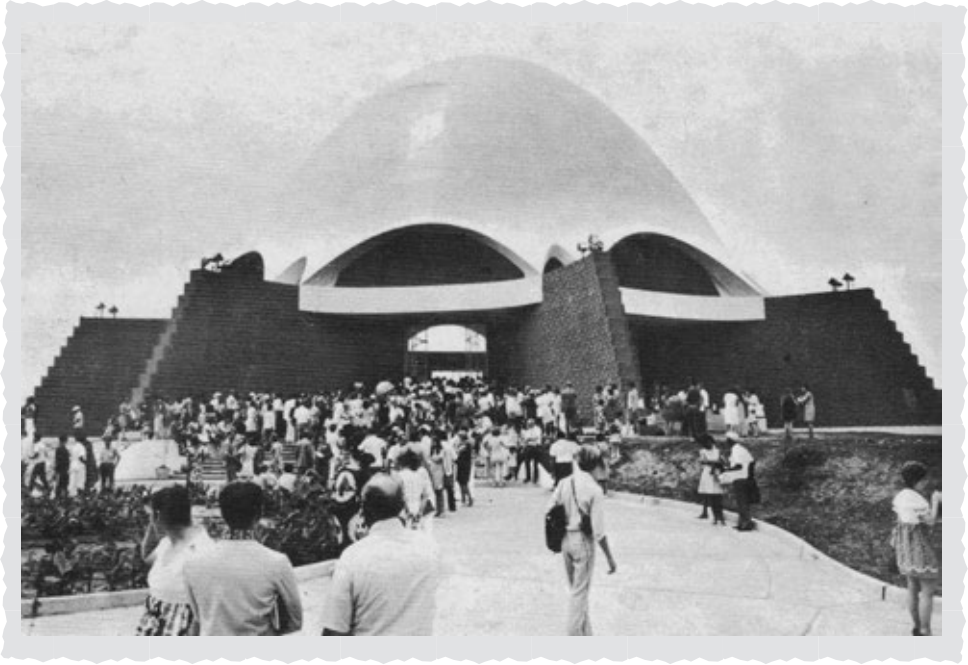

Dedicación de la Casa de Adoración Bahá'í de Panamá.
Sábado, 29 de abril de 1972.

Cuando los amigos subieron la escalinata y entraron en el recinto central del Templo a través del portal blanco abierto de par en par, hallaron que esta quinta Casa de Adoración estaba adornada como una novia en el día de su boda. El portal que da al Oriente, a Bahjí, estaba ornamentado con seis hermosos ramos de flores tropicales.
El efecto de la pureza del blanco deslumbrante del interior era exquisito y el panorama visible a través de las grandes aberturas, de las montañas cubiertas de espesa vegetación y del azul profundo del Océano Pacífico, le quitaban a uno el aliento.
Una selección coral del Conservatorio Nacional de Música ocupó el primer lugar en el programa. Luego, Amatu'l-Bahá Rúhíyyih Khánum leyó una de las oraciones de Bahá'u'lláh, seguida por otros pasajes en idioma castellano, persa, cuna e inglés. Cuando habían concluido las oraciones, Rúhíyyih Khánum se levantó y se paró a la derecha de la mesa sobre la cual descansaban los retratos de las Sagradas figuras del Báb y Bahá'u'lláh. Fila por fila, los amigos pasaron lentamente frente a ella, quien les ungió con esencia de attar de rosas antes que pasaran a contemplar los semblantes de los Enviados divinos para nuestra época".

Mano de la Causa de Dios, Madame Amatu'l-Bahá Rúhíyyih Khánum, Representante de la Casa Universal de Justicia dando lectura al Mensaje con ocasión a la Dedicación de la Casa de Adoración Bahá'í de Panamá. (30 de abril de 1972).

El domingo 30 de abril de 1972, se llevó a cabo la Dedicación Pública de la Casa de Adoración Bahá'í, la cual se realizó en dos sesiones: una a las diez de la mañana y la otra a las tres de la tarde. El programa consistió de varias selecciones corales, unas palabras de dedicación por Amatu'l-Bahá Rúhíyyih Khánum y lecturas en varios idiomas (castellano, cuna e inglés) de los escritos de la Fe Bahá'í, del Cristianismo, Judaísmo e Islám.

Programa de la Dedicación de la Casa de Adoración Bahá'í.

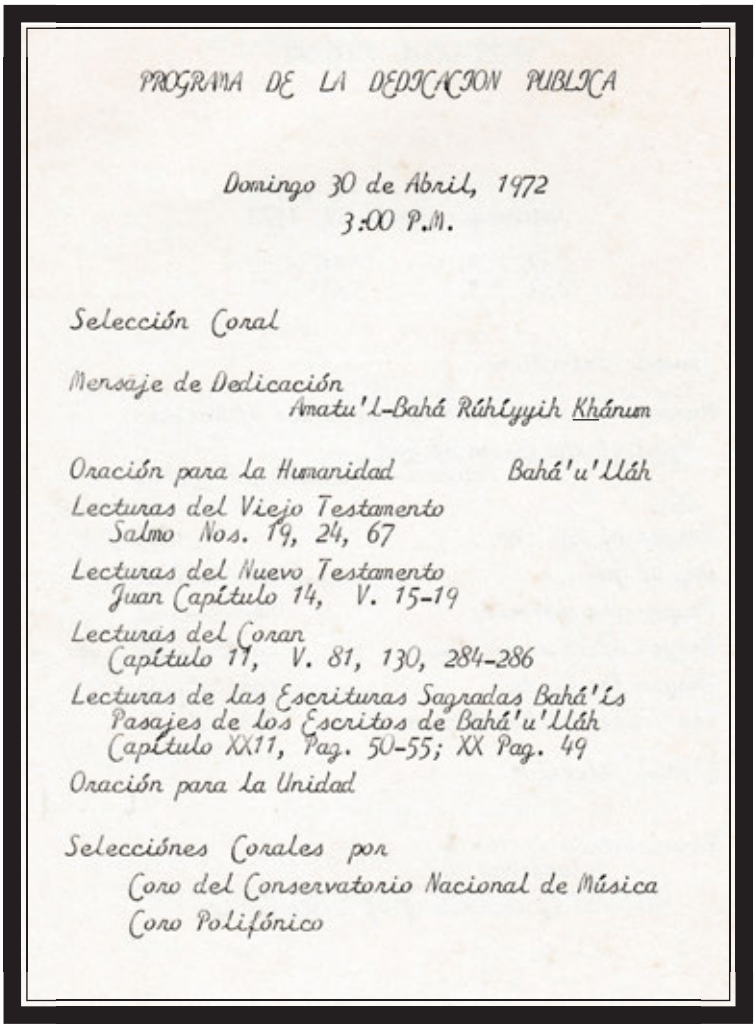

PROGRAMA DE LA DEDICACION PUBLICA

Domingo 30 de Abril, 1972
3:00 P.M.

Selección Coral

Mensaje de Dedicación
Amatu'l-Bahá Rúhíyyih Khánum

Oración para la Humanidad Bahá'u'lláh

Lecturas del Viejo Testamento
Salmo Nos. 19, 24, 67

Lecturas del Nuevo Testamento
Juan Capítulo 14, V. 15-19

Lecturas del Coran
Capítulo 11, V. 81, 130, 284-286

Lecturas de las Escrituras Sagradas Bahá'ís
Pasajes de los Escritos de Bahá'u'lláh
Capítulo XXII, Pag. 50-55; XX Pag. 49

Oración para la Unidad

Selecciónes Corales por
Coro del Conservatorio Nacional de Música
Coro Polifónico

DOMINICAL

el Panamá América

DE PIE O MUERTOS, NUNCA DE RODILLAS

10¢

AÑO XLII PANAMA, R. DE P., DOMINGO, 30 DE ABRIL DE 1972

INAUGURAN HOY EL TEMPLO BAHA'I

La inauguración de este majestuoso templo de la Fe Baha'i que tiene lugar hoy domingo, cuando terminan las ceremonias de dedicación que se iniciaron ayer, es suceso internacional que se está comentando hace días y lo será por muchos más en todo el orbe civilizado y ha convertido a Panamá en la meca de los Baha'is del mundo y de millares de turistas que vendrán de todos los rincones del mundo a contemplar esta portentosa obra de arquitectura y grandiosidad. Su imponente estructura levantada a un costo de más de un millón de balboas, se alza en la cumbre el cerro Sonsonate en el área de Ojo de Agua, a siete millas de la ciudad capital, sobre la Carretera Transístmica. Cuatro mil Baha'is en varios aviones especialmente fletados están llegando este fin de semana para las ceremonias de inauguración y la Conferencia Baha'i Internacional que seguirá durante varios días.

Diario "El Panamá América" Domingo 30 de abril de 1972.

El Mensaje dado al público fue resumido en las siguientes palabras de 'Abdu´l-Bahá impresas en el programa: *"El mundo de la existencia puede compararse a este Templo y lugar de adoración; porque así como el mundo externo es el lugar donde personas de todas las razas y colores, de varias fe, denominaciones y condiciones se reúnen, así como están sumergidos en el mismo mar de favores divinos, de la misma manera*

todos pueden reunirse bajo la cúpula del Mashriqu'l-Adhkár y adorar al Dios único en el mismo espíritu de verdad, porque las edades de la oscuridad han pasado y el siglo de la luz ha llegado".

Sr. Athos Costas, miembro del Cuerpo Continental de Consejeros (izq.) dando lectura a la traducción en español del Mensaje de la Mano de la Causa de Dios, Amatu'l-Bahá Rúhíyyih Khánum (der.) durante el acto solemne de la Dedicación Pública de la Casa de Adoración Bahá'í el domingo 30 de abril de 1972.

Luego de concluir los eventos de ese día, la amada Amatu'l-Bahá Rúhíyyih Khánum envió el siguiente cable a la Casa Universal de Justicia:

"Imposible describir espíritu presente actos bendito Templo. Más de 2,000 bahá'ís para visitación retratos ayer. Dedicación pública atestada hoy. Unidad indescriptible. Muchas tribus, razas, naciones. Enorme publicidad. Centenares nuevos creyentes. Todos con corazones profundamente agradecidos. Amorosa inspiración amada Casa de Justicia".

El sábado por la noche, el Consejero para América del Sur, Sr. Hooper Dunbar, se dirigió a la reunión pública. Presentó su tema: "La Nueva Raza de Hombres", en español e inglés, intercaladas con varias presentaciones musicales.

Diario "La Estrella de Panamá", Lunes 1 de mayo de 1972.

Conferencia de la Fé Baha'i en el Gimnasio

"Una Nueva Raza de Hombres". Este fue el título de la conferencia dictada por el Señor Hooper Dumbar en el Gimnasio Nuevo Panamá, durante el acto popular que allí se realizó organizado por la Organización Baha'I, el pasado sábado.

En el acto también se presentaron algunos interesantes números artísticos. A la derecha de la foto puede verse al Señor Dumbar durante su discurso, y a la izquierda un aspecto parcial del público asistente.

Sr. Hooper Dunbar, miembro del Cuerpo Continental de Consejeros durante su participación en la Conferencia Bahá'í en el Gimnasio Nuevo Panamá.

Banquete ofrecido en el Salón Bella Vista del Hotel El Panamá por la "Asamblea Espiritual Nacional de los Bahá'ís de la República de Panamá" en ocasión a la Dedicación de la Casa de Adoración Bahá'í.

El banquete para dignatarios se llevó a cabo en el Salón Bella Vista del Hotel El Panamá con la presencia de 300 personas. Mientras se realizaba el banquete, los demás amigos se reunieron para una noche de música, canciones y bailes típicos en el Gimnasio Nuevo Panamá. Actuaron artistas bahá'ís de primera categoría de las tres Américas.

Matutino

DIARIO INDEPENDIENTE

PANAMA, R. DE P., SABADO, 29 DE ABRIL DE 1972

CUATRO MIL DELEGADOS EN LA DEDICACION DEL TEMPLO BAHA'I

HOOPER C. DUMBAR

LINDA MARSHALL

Presididos por Su Excelencia Ing. Demetrio B. Lakas, Presidente de la Junta Provisional de Gobierno, y por el General de Brigada Omar Torrijos Herrera, Comandante Jefe de la Guardia Nacional. todos los Ministros de Estado, miembros del Cuerpo Diplomático y Consular, altos funcionarios civiles y militares y distinguidos representantes de todos los sectores sociales, asistirán el domingo 30 de abril, a las tres de la tarde, a la ceremonia solemne de la consagración del nuevo Templo de la Fe Baha'i, edificado en Las Cumbres.

Cuatro mil creyentes de la Fe Baha'i, procedentes de todos los países del mundo, estarán en esta capital para asistir a la ceremonia, considerada como una de las de mayor trascendencia en el desarrollo de la Fe Baha'i, que ahora tiene en Panamá uno de sus templos de mayor jerarquía. Los delegados internacionales estaban llegando desde hace algunos días y se espera que la totalidad de ellos estarán en Panamá, cubriendo prácticamente todos los cupos disponibles en los hoteles y en muchas residencias particulares, en la tarde de hoy sábado.

ASAMBLEA

El programa de actos preparado para esta concentración mundial se iniciará hoy sábado, a las ocho de la noche, con una Asamblea Internacional que tendrá lugar en el Gimnasio Nuevo Panamá, a partir de las ocho de la noche.

Durante esta Asamblea, harán uso de la palabra el

(Pasa a la Pág. 14-A)

Diario "Matutino" Sábado 29 de abril de 1972.

CUATRO MIL...

Maestro Baha'i Hooper C. Dumbar y la artista Linda Marshall, de quienes ofrecemos datos biográficos en la última parte de esta información.

CONSAGRACION.

La ceremonia de consagración del nuevo Templo de la Fe Baha'i, ubicado en Las Cumbres, está anunciada para las tres de la tarde de mañana domingo. Se trata de la primera casa de adoración Baha'i en la América Latina, considerada como una majestuosa joya arquitectónica, edificada a un costo de más de un millón de balboas.

BANQUETE

En la noche de mañana domingo, será ofrecido un lujoso banquete en el Salón Bella Vista del Hotel El Panamá. A esta ceremonia asistirán los altos dirigentes del Estado panameño, como invitados de honor, así como representantes de las diferentes delegaciones.

LOS ORADORES.

Hooper C.Dumbar, un bien conocido maestro Baha'i será el orador oficial en la Asamblea que los Baha'is tendrán en el Gimnasio Nuevo Panamá el sábado 29 a las 8 de la noche.

Dumbar, oriundo de Los Angeles , California, viene de una familia de artistas y ha sido actor, muralista en mosaicos y diseñador de escenarios. Es muy conocido por su brillante actuación en las películas BERNADINE y RUMBLE ON THE DOCKS. Ha figurado en los espectáculos de George Burns, y Gracie Allen al igual que en otras series populares de televisión.

Como Baha'i Dumbar ha viajado mucho en todo el Hemisferio y ha visitado más cincuenta tribus indias en veinte países de todo el continente. Ha servido como administrador Baha'i en Nicaragua y ha participado en muchas actividades de la fe en Israel, Europa y las Américas. En 1968 fue nombrado miembro de Buró continental de Consejeros para Sudamérica cuya tarea principal es propagar la fe y proteger sus intereses. Dumbar es en la actualidad residente de la República Argentina.

Diario "Matutino" Sábado 29 de abril de 1972.

CUATRO MIL...

La Asamblea Nacional espiritual de los Baha'is de la República de Panamá invita muy cordialmente al público en general para que concurra a este acto especial que se efectúa conjuntamente con la inauguración formal del primer templo Baha'i para la América Latina. No se cobrará por la entrada.

LINDA MARSHALL

Ha tenido una carrera variada en el teatro, el cine y la televisión Es también una maestra activa de la fe Baha'i.

Durante los años sesenta, la señorita Marshall apareció en varios grupos teatrales tales como el Pequeño Teatro de las Rocosas Teatro Cívico de Portland y otros.

Ocupó el papel estelar en la película de Paramount Muchachas en la Plava y aparecio en la película de la Universal y el Millonario.

En televisión ha aparecido en Tammy, como Gloria Tate y en otras conocidas series tales como Dick Van Dyke, Perry Mason, 77 Sunset Strip, y otros.

La señorita Marshall ingresó a la Fe en 1966 y desde entonces ha viajado mucho para enseñarla. Ha servido en la Asamblea Baha'i de Playa Hermosa, California y en comités de publicidad de California y Nueva York al igual que en comités de la juventud Baha'i.

Duránte sus viajes de 11 meses en 1970, habló en universidades, prisiones, colegios, clubes, asambleas públicas, hospitales, radio, televisión y conferencias de piensa en toda Europa e Irán. Durante sus viajes trató a muchas y muy distinguidas personalidades de los países que visitó. Apareció en la T.V. de Londres, la famosa BBC al igual que en Luxemburgo, Alemania y Suiza.

En 1968 visitó y sirvió de guía en el centro mundial de la fe en el Monte Carmelo en la Tierra Santa.

Por tres años ha sido acreedora al premio de la Mujer del Año por su actividad en pro de la fe.

Atendió la Universidad del Estado en Colorado en Greely por dos años. Sus padres residen en Wichita, Kansas.

Diario "Matutino" Sábado 29 de abril de 1972.

En la mañana del lunes 1 de mayo de 1972, se abrió la Conferencia oficialmente con el siguiente programa:

C O N F E R E N C I A B A H Á ' Í

Mayo 1-2, 1972

P R O G R A M A

Lunes, Mayo 1

9:00 a.m. - 12:00 Mediodía

Devociones

Apertura de la Conferencia por la Coordinadora de la Asamblea Espiritual Nacional de la República de Panamá, Señora Raquel de Constante

Tres propósitos fundamentales de la Conferencia

1. Proclamación Universal

2. Expansión

3. Consolidación

Presentación de la Mano de la Causa Amatu'l-Bahá Rúhíyyih Khánum, Dr. Ugo Giachery y Señor Dhikru'lláh Khádem

Presentación del Cuerpo Continental de Consejeros

Presentación de los Miembros del Cuerpo Auxiliar

Presentación de los Representantes Oficiales de las Asambleas Espiritual Nacional

Saludos del Mundo Bahá'í presentado por la Secretaria de la Asamblea Espiritual Nacional de los Bahá'ís de la República de Panamá, Señora Leota Lockman

Mensaje de la Casa Universal de Justicia, presentado por la Mano de la Causa Amatu'l-Bahá Rúhíyyih Khánum, Su representante Especial.

Fotografía en grupo

Receso

C O N F E R E N C I A B A H Á ' Í

Mayo 1-2, 1972

P R O G R A M A

Lunes, Mayo 1 (continuación)

2:00 p.m. - 5:00 p.m.

Devociones

Coordinador: Señor Alfredo E. Osborne, Miembro del Cuerpo de Consejeros para Centro América

"Primera Casa de Adoración Bahá'í" presentado por Señor Robert McLaughlin y Señor Paul Thiele

"LLamado a los creyentes para proclamar la Fe a la Humanidad" presentado por la Mano de la Causa Dr. Ugo Giachery

"Profundización individual en la vida Espiritual presentado por Señor Peter Khan

Consulta

Receso - Cena

8:00 p.m. - 10:00 p.m.

Devociones

Coordinador: Señor Rodrigo Tomás

"Juventud Bahá'í - El Ejército avanzado de Bahá'u'lláh,, Su posición y privilegio en participar en la proclamación" presentado por Señor Paul Lucas, Señorita Felicia Fennell y Señor H. Fitz-Henley

("Ellos son los llamados para levantar la voz del Reino y despertar a la Humanidad dormida. Si ellos fallan, la Causa inevitablemente se extinguirá" - Shoghi Effendi)

Consulta

C O N F E R E N C I A B A H Á ' Í

Mayo 1-2, 1972

P R O G R A M A

Martes, Mayo 2

10:00 a.m. - 12:30 Mediodía

Devociones

Coordinador: Señor Wallace Baldwin

"LLamada para Pioneros" presentada por Señora Javidukht Khádem

"El fondo" presentado por Señor Carlos Vásquez

"Enseñando a las Masas" presentado por Señor Alberto Pérez, Dr. Farzam Arbab y Señora Gladys Stuart

Consulta

Receso Mediodía

1:30 p.m. - 4:30 p.m.

Devociones

Coordinador: Señor Richard Mirkovich

"La Tarea vital de la Consolidación" presentado por Señor Raúl Pavón, Señor Donald Witzel, y Señor Artemus Lamb

Consulta

Receso

La Sra. Rachelle J. F. de Constante , Coordinadora de la "Asamblea Espiritual Nacional de los Bahá'ís de la República de Panamá" dio la bienvenida a los asistentes, y luego presentó a las tres Manos de la Causa de Dios, a los siete Consejeros que asistieron, a los 22 miembros del Cuerpo Auxiliar y los 26 representantes de Asambleas Espirituales Nacionales. La Sra. Leota Lockman, Secretaria de la "Asamblea Espiritual Nacional de los Bahá'ís de la República de Panamá", leyó los saludos del mundo Bahá'í y presentó algunos de los muchos regalos enviados para el nuevo Templo. La Mano de la Causa, Amatu'l-Bahá Rúyíyyih Khánum leyó el Mensaje a la Conferencia de la Casa Universal de Justicia.

El Sr. Alfred Osborne, Coordinador de la sesión de la tarde y Consejero para América Central y uno de los primeros bahá'ís de Panamá, presentó al Sr. Robert McLaughlin, Arquitecto Consultor de la Casa Universal de Justicia para asuntos de arquitectura. El Sr. McLaughlin habló sobre "La primera Casa de Adoración Bahá'í" y dio un resumen del proceso de construcción del Templo. El único aspecto triste de la Dedicación fue la ausencia del Ingeniero Paul Thiele, quien no pudo asistir por motivos graves de salud. Sin embargo, su esposa, la Sra. Thiele había venido a la Conferencia en su representación y la Secretaria de la "Asamblea Espiritual Nacional de los Bahá'ís de la República de Panamá", Sra. Leota Lockman, expresó que el Sr. Paul Thiele había servido hasta agotar el último gramo de su fuerza. La Conferencia dio una calurosa acogida a la Sra. Thiele cuyo espíritu conmovió a todos. Fueron elevadas muchas oraciones para la curación de este devoto siervo de Bahá'u'lláh.

La Mano de la Causa, Dr. Ugo Giachery se dirigió a la Conferencia con el tema "Un Llamado a los Creyentes a Proclamar la Fe a la Humanidad" y dijo: *"Somos una nueva raza de hombres"* y nos recordó las esperanzas que 'Abdu´l-Bahá tenía para nosotros: *"Ser un ejemplo, tener pensamientos limpios, un corazón puro, amor y compasión para cada uno y todos los hombres"*.

El Dr. Peter Khan habló elocuentemente sobre "La Profundización Individual en la Vida Espiritual" y a la terminación de la sesión se dio un aplauso a las dos primeras pioneras que llegaron a Panamá, en 1939: la Sra. Louise Caswell y Srta. Cora H. Oliver.

Luego fue invitada al estrado la amada madre de América Latina, la Sra. Leonora Holsapple Armstrong, quien siendo muy joven en

1920 llegó al Istmo de Panamá mientras aun vivía 'Abdu´l-Bahá. Sus palabras fueron breves, pero conmovió a todos cuando miró a la multitud de creyentes reunida donde hace pocas décadas no había ni un solo bahá'í y dijo: *"El corazón de todos nosotros debe regocijarse hoy, rebozar de alegría y gratitud".*

La sesión de la noche fue coordinada por el Sr. Rodrigo Tomás, miembro del Cuerpo Auxiliar de Costa Rica quien habló sobre "La Juventud Bahá'í", y refiriéndose a los jóvenes leyó la cita del Guardián impresa en el programa que decía: *"Son ellos quienes han de llevar el llamado del reino y despertar al pueblo de su sueño. Si fallan, la Causa está sentenciada al estancamiento".*

El Sr. Wallace Baldwin de Panamá coordinó la sesión de la mañana del martes que comenzó con "La Llamada para Pioneros", presentada por la Sra. Javidukht Khádem, miembro del Cuerpo Auxiliar en América del Norte. En ese momento, 103 creyentes ofrecieron sus servicios como pioneros para ayudar en las metas del Plan de Nueve Años. Luego, hablaron la Sra. Gladys Stuart de Belize, Sr. Alberto Pérez, maestro Guaymí y pionero no vidente de Panamá, y el Dr. Farzam Arbáb, sobre "Enseñanza a las Masas".

El Coordinador de la sesión de la tarde, Sr. Richard Mirkovich, de Costa Rica, invitó al estrado al Sr. Donald Witzel, Consejero para América del Sur, quien habló sobre "La Tarea Vital de la Consolidación"e hizo referencia a una carta de Shoghi Effendi de 1957 dirigida a la América Latina: *"Por grandes que sean los servicios prestados por los pioneros y por inolvidables que sean los hechos realizados, no pueden reemplazar al elemento nativo que debe constituir la base misma de la comunidad y conducir sus propios asuntos".* El Sr. Raúl Pavón, de Ecuador, prosiguió con el mismo tema y luego el Sr. Artemus Lamb, Consejero para América Central, añadió que *"Quizás el primer paso hacia la resolución de la tarea vital de la consolidación sea entender y aceptar el hecho de que es un proceso largo, arduo e inevitable que requiere paciencia, amor, sabiduría y perseverancia incansable. El segundo paso es hacer planes sistemáticos y cumplirlos a pesar de todos los obstáculos".*

La Mano de la Causa, Sr. Dhikru'lláh Khádem, habló sobre "El Misterio del Sacrificio" y dijo: *"Los Mensajeros dan el ejemplo. Todos Ellos sufrieron y aceptaron Sus sufrimientos para probar que eran sinceros".*

La Mano de la Causa, Dr. Ugo Giachery, en su charla habló sobre "La Gloriosa Guía y Administración del Amado Guardián Shoghi Effendi" recordando la vida de Shoghi Effendi y su maravilloso trabajo. *"No puedo describirle al Guardián"* dijo: *"Era el Hombre del siglo. Luchó solo por más de 36 años, y logró más en ese tiempo que cualquier otro hombre en 300 años"*. Luego habló de manera conmovedora sobre el fallecimiento del Guardián, y cómo nunca pensó que el Amado Shoghi Effendi moriría primero. Muy suavemente alentó a la juventud bahá'í a recordar como el Guardián siempre nos enseñaba que los bahá'ís debemos tener dignidad en todo lo que hacemos y ser un ejemplo para los demás.
Amatu'l-Bahá Rúhíyyih Khánum fue la última conferencista del programa con el tema: "La Alegría de Servir la Fe".
Los últimos momentos de la Conferencia fueron destinados a un aplauso para la "Asamblea Espiritual Nacional de los Bahá'ís de la República de Panamá" por sus labores sobresalientes en la construcción del Templo".

CLAUSURA ESTA NOCHE
EL CONGRESO INTERCONTINENTAL
DE LA FE BAHÁ'Í

Desde tempranas horas de la mañana de hoy comenzaron a regresar a sus hogares los 4,000 delegados que llegaron de todas partes del mundo para participar en la solemne dedicación de la Casa de Adoración de la Fe Baha'i en America Latina.

Estos eventos se llevaron a cabo desde el viernes de la semana pasada, culminando hoy con la clausura de la Conferencia Intercontinental de dos días en el Gimnasio Nuevo Panamá.

Durante el Banquete ofrecido por la Asamblea Espiritual Nacional de los Baha'is de la República de Panamá, la señora Raquel Constante, Presidente, hizo un reconocimiento público de la gran cooperación e interés especial demostrado por el General de Brigada Omar Torrijos H., en aportar todas las facilidades lo cual garantizó el éxito de este magno acontecimien to.

También en nombrar el señor Jorge Carrasco, Coordinador especial del Gobierno Nacional; la cooperación del IPAT, INCUDE, la Prensa, Radio y Televisión, como también al señor George Thomas, quien sirvió durante muchos meses como coordinador de Relaciones Públicas de las actividades conmemorativas de la dedicación del templo que se construyó a un costo de B/1.2 millones, trabajo que ejecutó la firma Panameña de Díaz y Guardia.

La figura más prestante de los distinguidas Mano de la Causa de la Fe Baha'i fue Madame Ruhiyyih Rabbani.

Diario " El Panamá América" - martes 2 de mayo de 1972.

Capítulo 8 / *RELIQUIAS SAGRADAS*

A continuación, vivencias de la Sra. Raquel J.F. de Constante sobre el origen de las reliquias sagradas que fueron entregadas a la "Asamblea Espiritual Nacional de los Bahá'ís de la República de Panamá"con motivo de la inauguración del Templo:

"Han transcurrido muchísimos años desde 1951 a 1972 para que en esta bella tierra istmeña pudieran permanecer los Retratos sagrados de el Báb y Bahá'u'lláh. Pero, esto tenía que llegar a través de un acontecimiento inolvidable: la construcción del primer Mashriqu'l-Adhkár para la América Latina.

Era la ocasión especial, pero esta vez fue la Casa Universal de Justicia a través de su Representante, la Mano de la Causa de Dios Madame Rúhíyyih Khánum, quien tuvo el honor de traer tan sagrado Regalo.

Además de esos dos regalos, ella trajo consigo una alfombra de la Casa del Báb en Shiráz y que perteneció a nuestro Heraldo, el Báb. Estos tres obsequios son las reliquias Sagradas y fueron los regalos de la Casa Universal de Justicia al inaugurarse el primer Templo Bahá'í de la América Latina. Pensar que tenemos con nosotros tanta mística a través de estos Retratos tan sagrados. Debemos sentirnos realmente afortunados y bendecidos porque es un regalo para la posteridad.

El evento, que fue la inauguración del Templo, duró varios días. Realmente, representó una inmensa alegría. Pero hubo un día especial cuando los amigos se repartieron en varios grupos para poder ver estos sagrados Retratos. La Mano de la Causa de Dios, Madame Rúhíyyih Khánum lo presentó a los amigos. Ella trajo attar de rosas que le entregó la Casa Universal de Justicia, y permitió dentro del mismo Templo que los amigos se levantaran fila por fila y caminaran en silencio, para que pudieran acercarse y observar los Retratos mientras ella los ungía en la frente con attar de rosas.

Actualmente, estas reliquias tan preciosas, ya tienen su sitio para la posteridad y está en el mismo sitio del Mashriqu'l-Adhkár. Sobre la Sagrada alfombra del Heraldo, El Báb; la Mano de la Causa de Dios, Rúhíyyih Khánum explicó a la Secretaria y Coordinadora de la "Asamblea Espiritual Nacional de los Bahá'ís de la República de Panamá", Sra. Leota Lockman y Sra. Raquel J.F. de Constante respectivamente, la manera correcta para su conservación; y nos

dijo que debería estar colocada en una pared para mantener el lienzo siempre firme. Los primeros años después de la dedicación del Templo, cuando se conmemoraban los aniversarios de la Declaración del Báb, el Martirio del Báb y el Nacimiento del Báb, nosotros lo colocábamos dentro del Templo en una pared al lado del podium, de manera digna. Años después no lo volví a ver en ese sitio, pero está bajo la custodia de la "Asamblea Espiritual Nacional de los Bahá'ís de la República de Panamá"en un lugar muy especial".

Capítulo 9

FONDOS BAHÁ'ÍS EN LA CONSTRUCCIÓN DEL TEMPLO

La Casa de Adoración Bahá'í de Panamá fue construida con contribuciones voluntarias, amorosas, desprendidas y sacrificadas de los devotos miembros de la Comunidad Mundial Bahá'í, a un costo de aproximadamente EUA$1,000,000.00; es un regalo de los bahá'ís del mundo para la humanidad.

En la Fe Bahá'í, uno de los rasgos distintivos de la Causa de Dios es que solamente los creyentes declarados tienen la responsabilidad y el privilegio de contribuir al fondo. La cantidad que se ofrece no es importante; sino el grado de sacrificio, el espíritu de devoción y el amor con que se hace la ofrenda; ya que ello atrae las confirmaciones del Reino de Dios.

En el libro "Las Palabras Ocultas", del persa No. 49, Bahá'u'lláh nos dice: *"…Dar y ser generoso son atributos míos; dichoso aquel que se adorna con mis virtudes".*

Por consiguiente, entre aquellas donaciones podemos mencionar: las contribuciones generosas de 49 indígenas Guaymíes quienes en una reunión vaciaron sus bolsillos y dijeron: " Esta donación es para el Templo Bahá'í"; de las mujeres indígenas Kunas, quienes enviaron sus molas para ser vendidas (para el Templo Bahá'í); de los bahá'ís Africanos, quienes enviaban mensualmente EUA$0.75 de sus ahorros (para el Templo Bahá'í); de la frágil y anciana señora africana, que dentro de su humildad deseaba hacer su donación, y trajo tres huevos para ser vendidos (para el Templo Bahá'í); de los pioneros, amas de casa, jóvenes, niños y profesionales que todos los meses hacían sus aportes (para el Templo Bahá'í); de las Asambleas Espirituales Nacionales del mundo entero; y de las preciosas Manos de la Causa de Dios.

Existen historias muy conmovedoras sobre los fondos Bahá'ís en la construcción del primer Templo Madre de la América Latina. En el libro "Historias sobre los Fondos Bahá'ís" por Gloria Faizi, págs. 30-31 encontramos lo siguiente:

"Las noticias acerca de la construcción de un Mashriqu'l-Adhkár en

Panamá se difundieron por todo el mundo, y llegaron incluso a los más remotos pueblos donde vivían bahá'ís.
En una reunión celebrada en una aldea de la selva en África, los amigos deliberaron sobre la importancia del Mashriqu'l-Adhkár y hablaron del que se estaba construyendo en Panamá. Una mujer mayor, que deseaba contribuir con algo para la construcción de ese Templo, fue a su choza y trajo lo único que tenía: tres huevos de gallina. En esa reunión, había un pionero que comprendió que los huevos no podían usarse como donativo, a menos que se cambiaran por dinero. Así que compró los huevos por un precio de EUA$ 0.25 centavos, y en nombre de la señora envió ese dinero a la Asamblea Espiritual Nacional de los Bahá'ís de Nigeria; quienes lo remitieron a la "Asamblea Espiritual Nacional de los Bahá'ís de la República de Panamá" y desde Panamá enviaron un recibo agradeciendo a la señora por su contribución.
Cuando la Mano de la Causa de Dios, Amatu'l-Bahá Rúhíyyih Khánum estuvo viajando por África, fue recibida por muchos jefes de estado; entre ellos el famoso Presidente Kaunda de Zambia. En el curso de su conversación, ella le contó la historia de los tres huevos. Él se sintió tan impresionado por este conmovedor acto de amor, y de cómo los bahá'ís del mundo están unidos en lo que hacen.
Otra aldeana africana compró una gallina y la dedicó a la Casa de Adoración en Panamá. Cuidó de la gallina y envió el dinero que conseguía de la venta de los huevos al fondo del Templo.
Otra valiosa donación para el Templo de Panamá llegó de parte de dos bahá'ís africanos que no tenían nada, excepto dos cocoteros. Recorrieron a pie una distancia, hasta llegar al lugar donde se recogían las donaciones para el Templo y ofrecieron su humilde regalo. Se vendieron los cocoteros, se extendió un recibo y el dinero se añadió al resto de la cantidad recogida. La historia llegó a oídos del Presidente de Panamá con motivo de la Dedicación del Templo. También él se impresionó mucho por el respeto mostrado ante tan humilde presente; y se maravilló de cómo los Bahá'ís de todos los estratos y partes del mundo habían ayudado a construir el hermoso Templo en su país".

Más adelante, en el libro "Historias sobre los Fondos Bahá'ís", por Gloria Faizi, págs.31-32, encontramos la siguiente anécdota de cómo, en la República de Panamá, se levantó la primera donación para la construcción del futuro Templo de la India:

"Bahá'ís procedentes de muchos países se habían congregado para la dedicación del Mashriqu'l-Adhkár de Panamá; y la Mano de la Causa de Dios, Rúhíyyih Khánum, les estaba hablando. De repente impulsivamente dijo: *"Creo que sería encantador si enviáramos una pequeña cantidad desde esta reunión de dedicación a este Templo para el próximo Templo que se construya".* Entonces, ella mostró para la venta un pequeño anillo de marfil; que había confeccionado un prisionero bahá'í en Mozambique, y lo había enviado a ella como una contribución. Entre el público había un joyero de Hawaii, que no era muy rico, pero que poseía una gran esmeralda. El joyero ofreció esta esmeralda a cambio del anillo de marfil. Y así, la Secretaria de la "Asamblea Espiritual Nacional de los Bahá'ís de la República de Panamá", fue a Hawaii y trajo la esmeralda a Panamá donde fue engarzada en una gran montura de oro. Luego, este anillo fue llevado a Haifa, Israel coincidiendo con la Convención Internacional de 1973, y entregado a Rúhíyyih Khánum; quien a su vez, lo confió a los miembros de la Asamblea Espiritual Nacional de los Bahá'ís del Irán, que estaban presentes en la Convención. (20)
Ella les dijo: "Voy a confiar esto a su Asamblea; y quien ofrezca más por el anillo se puede quedar con el, y esta será la primera contribución para el futuro Mashriqu'l-Adhkár, que se habrá de levantar en el siguiente Plan". En Irán, el anillo de esmeralda alcanzó la increíble suma de cien mil dólares (EUA $100,000.00). El sencillo anillo de marfil que el prisionero de Mozambique había hecho, costaba menos de un dólar (EUA$1.00); pero el amor y la sinceridad con que lo había ofrecido obraron milagros. El dólar se multiplicó cientos de miles de veces, y llegó a ser la primera donación para la construcción del magnífico Templo Madre de la India".

---

(20) En 1973, la Sra. Raquel J. F. de Constante y la Sra. Leota Lockman, respectivamente Coordinadora y Secretaria de la "Asamblea Espiritual Nacional de los Bahá'ís de la República de Panamá", realizaron su peregrinaje a Irán; visitando las ciudades de Teherán, Shiraz e Isfahan. En Teherán estuvieron en la Casa de Bahá'u'lláh, y en Shiraz en la Casa del Báb. Luego viajaron a Haifa, Israel como delegadas a la Convención Internacional para la elección de la Casa Universal de Justicia. Durante todo ese viaje como miembros de la "Asamblea Espiritual Nacional de los Bahá'ís de la República de Panamá", fueron las custodias de esta esmeralda engarzada sobre la montura de oro, y la cual fue entregada personalmente a la Mano de la Causa de Dios, Amatu'l-Bahá Rúhíyyih Khánum.

Capítulo 10 / *LA PERLA DEL SONSONATE*

Majestuoso, humilde y espiritualmente vibrante, el Templo Bahá'í es visible desde varios puntos de la urbe capitalina panameña – de día, como una gran y preciosa perla, coronando el Cerro Sonsonate y brindando sus bendiciones; de noche, se yergue cual faro divino, cuya suave luz irradia destellos de paz, unidad y concordia fraternal para el Continente Americano.

Esta Casa de Adoración Bahá'í, o primer Templo Madre para América Latina, es un legado de los Bahá'ís del mundo a la humanidad. Existe un Templo Bahá'í en cada continente. Con magníficos jardines, que son el deleite de los visitantes, y una espléndida vista panorámica de la ciudad de Panamá y el Océano Pacífico; sus puertas están abiertas a personas de todos los credos.

Su sede fue escogida en cumplimiento a las profecías de la Fe Bahá'í sobre el gran destino geográfico y espiritual de la República de Panamá. Esta profecía fue citada por 'Abdu'l-Bahá, hijo de Bahá'u'lláh, en las Tablas del Plan Divino (1916 - 1917).

La bio-diversidad del Istmo de Panamá es símbolo de la Unidad en Diversidad; que desde los inicios de la Fe Bahá'í se proclama por el mundo. En la Fe Bahá'í, se promueve la importancia de la tolerancia y apertura a otras culturas y credos; un importante principio Bahá'í hacia el ejercicio de la tolerania y la amistad entre los pueblos.

La Fe Bahái enseña que la Revelación Divina es la fuente de todas las principales religiones del mundo y que sus enseñanzas centrales son de una misma Fuente (el Espíritu Santo) y de un mismo Dios. Los bahá'ís creen que Dios, a través de los Fundadores de las anteriores religiones – también llamados Manifestaciones Divinas o

Portavoces de Dios, son enviados a la humanidad aproximadamente cada mil años, para renovar así las enseñanzas sociales y las leyes divinas; sin desestimar la suprema misión divina de cada una de estas Manifestaciones de Dios. Los bahá'ís reconocen este proceso como Revelación Progresiva. Desde la Casa de Adoración Bahá'í de Panamá, se promueve la transformación personal y social mediante la práctica de valores espirituales, morales y ecológicos, con miras hacia un mundo de justicia, unidad y paz.

El Templo Bahá'í es un símbolo representativo de la unicidad de Dios, la unidad de las religiones y la unidad de la humanidad.

La Fe Bahá'í mantiene la unidad de Dios, reconoce la unidad de Sus Profetas e inculca el principio de unicidad e integridad de toda la raza humana.
Sus principios fundamentales son los siguientes:

- Proclama la necesidad inevitable de la unificación del género humano.
- Impone a sus seguidores la libre investigación de la verdad.
- Condena toda clase de prejuicio, sean estos de raza, religión, clase o nacionalidad.
- Declara que el propósito de la religión es la promoción de amistad y concordia.
- Proclama su armonía esencial con la ciencia y la razón y reconoce que este es factor preponderante para la pacificación y el progreso ordenado de la sociedad humana.
- Sostiene en forma inequívoca el principio de igualdad de derechos y oportunidades entre el hombre y la mujer.
- Insiste en una educación obligatoria y universal.
- Aboga por la creación de un idioma internacional auxiliar al idioma materno y delínea las trazas de aquellas instituciones que deberán establecer y perpetuar la paz general de la humanidad.

Su consigna es Unidad en Diversidad.

"La tierra es un solo país y la humanidad sus ciudadanos".
- Bahá'u'lláh -

EPÍLOGO

EPÍLOGO

Cada generación forja hombres y mujeres extraordinarios, cuyas vidas ejemplares conforman su legado a presentes y futuras generaciones, dentro y fuera del ámbito nacional. A través de esta Compilación, rendimos homenaje de amor y gratitud a Dña. Rachelle J.F. de Constante. Una vida plena, fructífera, pletórica de logros humanitarios y filantrópicos; enriquecida en valores morales y virtudes, siempre al servicio de la humanidad; inmortalizando su memoria en nuestros corazones, y formando parte de los anales de la historia de la Fe Bahá'í en la República de Panamá.

Su trayectoria de sesenta y seis años al servicio de la Causa de Dios en Panamá constituye un gran legado de amor, sacrificio y servicio; lema que caracterizó a esta preciosa alma; estando entre los primeros creyentes en establecer las bases de la Fe Bahá'í en este país, bajo la guía de Shoghi Effendi, bisnieto de Bahá'u´lláh, Profeta Fundador de esta nueva Revelación Divina.

Devota promotora de los intereses de la Causa de Dios, sirvió perseverantemente y de manera permanente a la Comunidad Mundial Bahá'í por más de seis décadas, tanto a nivel nacional como internacional, y sus servicios aparecen en varias ediciones de los libros "The Bahá'í World". También tuvo el honor de entregar personalmente el Mensaje de Baháu'lláh y su Nuevo Orden Mundial a varios Presidentes de la República de Panamá.

La plenitud de su vida como bahá'í, junto con su clara visión del futuro del Nuevo Orden Mundial de Bahá'u'lláh, y sus constantes esfuerzos por la realización de estas altas metas; han sido piedra angular en la expansión de los planes y programas de educación, tanto espiritual como humana de la Fe Bahá'í en Panamá, ampliando horizontes, edificando conciencias y transformando vidas, brindando su generoso apoyo y maternal respaldo a muchas generaciones. De esta forma, alcanzó a muchas almas, dejó su huella imborrable en el crecimiento y desarrollo de las mismas. Estricta pero ecuánime, su formación espiritual guió a la Comunidad Bahá'í panameña hacia la meta de altos valores morales y espirituales, con el ejemplo de su

propia vida; con énfasis en la moralidad, el servicio, el amor y la unidad.

Mi preciosa madre se distinguió siempre por su espíritu de gran actividad y vitalidad, que conservó hasta el último instante de su vida; así como una decidida valentía en la enseñanza de los ideales proclamados por Bahá'u'lláh, caminando en el sendero de luz y alcanzado su más alto destino.

Fue firme en sus convicciones y se atenía siempre a los principios de rectitud en los que creía, los cuales le guiaron a lo largo de toda su vida, siendo una constante preparación; cosechando aquellas virtudes necesarias, frutos eternos para el desarrollo de su alma, que algún día habría de entrar en el glorioso Paraíso y alcanzar la presencia de Dios.

Quienes tuvimos el gran privilegio de su bella compañía siempre la recordaremos con amor y en nuestras oraciones; por su gran alegría de vivir, su admirable valentía y coraje ante la vida, su firme convicción en los valores morales, su inagotable energía y radiancia, su fe, devoción y obediencia a las leyes de Dios, su espíritu jovial y lleno de planes y proyectos humanitarios, su alta autoestima, su profunda percepción del verdadero propósito de la vida; y sobre todo, por su amor tan grande, que no veía defectos, solo virtudes.

Mi madre Rachelle amó a la humanidad y ese fue su gran compromiso al ingresar a las filas del "Más Grande Nombre". Entró en un mundo desconocido y navegó dentro de él, siempre con ese faro de luz hacia el final de su vida; y era la preparación de su alma a través del rendimiento incansable, enriqueciéndose místicamente, porque esa era la dirección de su meta desde su inicio, al aceptar ese Nuevo Orden Mundial; atravesando muchas jornadas místicas que reforzó con duras y durísimas pruebas y grandes desafíos, que la fortalecieron.

Deseo compartir el párrafo de una oración bahá'í para pruebas y dificultades, que mi madre solía recitar, y dice:
"...Tu jamás pruebas a ningún alma a menos que desees elevar su

posición en Tu celestial paraíso, y fortalecer su corazón en esta vida terrenal con el baluarte de Tu imponente poder, para que no se incline hacia las vanidades de este mundo".

Una vez, en una entrevista se le preguntó: "¿Cómo ha influenciado la Fe Bahá'í en su vida?" Ella respondió:
"La Fe Bahá'í, desde que la acepté con gran alegría hasta el día de hoy, ha ido transformando totalmente mi vida; mejorando mis valores morales y espirituales; llevándome a la plenitud de mi vida, haciéndome inmensamente feliz y dándome la oportunidad por largos años de servir a esta bendita Causa y a la humanidad; cooperando en la formación de una nueva sociedad a través del Nuevo Orden Mundial de Bahá'u'lláh".

Tenemos lindos mensajes a nivel nacional e internacional, de aquella energía espiritual que impregnó en los corazones de todos aquellos que, a lo largo de su vida, tuvieron la dicha de conocerla.(*)

En los escritos Bahá'ís, se nos recuerda que: "Las fugases horas de la vida del hombre en la tierra pasan rápidamente y lo poco que aún queda habrá de llegar a su fin, mas aquello que permanece y perdura para siempre es el fruto que el hombre cosecha de su servidumbre ante el Divino Umbral".

En "Pasajes de los Escritos de Bahá'u'lláh" *(LXXXII)* se nos dice:
"El alma que se ha mantenido fiel a la Causa de Dios y ha permanecido invariablemente firme en su sendero; poseerá, después de su ascensión, tal poder que obtendrán provecho de ella todos los mundos que El Todopoderoso ha creado".

- Bahá'u'lláh –

Mi preciosa y querida madre, liberada de las limitaciones de un mundo material e imperfecto, sin duda ya es partícipe de esas bendiciones en el Reino de lo Alto.

---

* *Véase Anexo VI - Mensajes a Nivel Nacional e Internacional en Memoria de Dña. Raquel J.F. de Constante (2011), págs. 387-394.*

Les comparto las siguientes citas de Bahá'u'lláh que nos invitan a reflexionar sobre el propósito de nuestras vidas:

"La vida es una corta jornada y Dios nos invita a regresar a Él".
(Tabla de la Ciudad de la Aquiesencia Radiante)
-Bahá'u'lláh-

"Ciertamente somos de Dios y a Él retornaremos".
(Pasajes de los Escritos de Bahá'u'lláh - *CLXIV)*
-Bahá'u'lláh -

Rachell Ivonne Constante Jean-François

BIOGRAFÍA

Rachelle J. F. de Constante, egresada de la Universidad Nacional de Panamá, ejerció como Contadora Pública Autorizada y fue examinadora del Departamento Consular de la Contraloría General de la República de Panamá. Se destacó en su profesión tanto en el campo empresarial como comercial; llevó auditorías y tenedurías de libros en varias empresas, aplicando sistemas modernos de contabilidad.

Por 25 años, se desempeñó en calidad de Sub-Gerente de la Compañía Jorge A. Constante O. y Cía. Ltda., que operó la prestigiosa fábrica del "Taller Vista Hermosa"; dedicada a la fabricación de toda clase de finos muebles residenciales, especializada en trabajos a base de maderas nacionales traídas del interior de la República de Panamá.

Fue miembro activo de la Cámara de Comercio de Panamá, la Asociación Panameña de Ejecutivos de Empresas (APEDE) y del Sindicato de Industriales de Panamá (SIP).

En 1946, fue una de las primeras creyentes y la primera mujer panameña en la República de Panamá en aceptar la Fe Bahá'í, bajo la guía de Shoghi Effendi, bisnieto de Bahá'u'lláh, Fundador de la Fe Bahá'í, sirviendo como miembro de la primera "Asamblea Espiritual Local de Panamá", debidamente incorporada.

En 1951, Dña. Rachelle de Constante se convierte en la primera mujer panameña miembro y coordinadora de la primera "Asamblea Espiritual Nacional Regional Bahá'í de México, Centroamérica, y las Antillas".
En agosto de ese mismo año, fue designada como delegada bahá'í de Panamá a la Conferencia Regional de las Naciones Unidas celebrada en Managua, Nicaragua, representando a la Comunidad Internacional Bahá'í, organismo no-gubernamental acreditado ante la O.N.U.

En1954, según instrucciones del Amado Guardián, Shoghi Effendi, Dña. Rachelle de Constante llega a formar parte del Comité para la adquisición del terreno para el futuro Templo Bahá'í de Panamá, junto con la Sra. Mabel Adelle Sneider y el Sr. Alfred Osborne.

En 1961, llega a ser miembro de la primera "Asamblea Espiritual Nacional de los Bahá'ís de la República de Panamá", convirtiéndose en la primer mujer panameña en ocupar tan alta designación en dicha Institución; sirviendo a la misma por un periodo de 40 años.

En 1963, asistió a la primera histórica Convención Internacional Bahá'í celebrada en Haifa, Israel para la elección de la primera Casa Universal de Justicia: Centro Administrativo y Espiritual de la Fe Bahá'í en el Monte Carmelo.

En 1964, la Casa Universal de Justicia escogió a la República de Panamá para la erección del primer Templo Madre para la América Latina. Dña. Rachelle de Constante tuvo el gran honor, privilegio y responsabilidad de formar parte activa del comité para la construcción de la primera Casa de Adoración Bahá'í para América Latina hasta su inauguración en 1972.

De 1967 a 1986, organizó y participó en diversas Conferencias de Prensa en la República de Panamá, entre las que podemos mencionar algunas de las siguientes:
En 1967- Conferencia de Prensa en el Hotel Panamá, durante la Conferencia Intercontinental del Hemisferio para la colocación de la primera piedra para la construcción del Templo Bahá'í, en Panamá.
En 1978- Conferencia de Prensa en el Templo Bahá'í cuando ejercía el cargo de Administradora de la Casa de Adoración Bahá'í de Panamá.
En 1986- Conferencia de Prensa en el Hotel El Ejecutivo, con motivo de varios Seminarios, auspiciados por la Asamblea Espiritual Local de los Bahá'ís de la Ciudad de Panamá.

En 1967, fue miembro de la Comisión organizadora de la Quinta Conferencia Intercontinental para la América Latina, celebrada en la ciudad de Panamá del 7 al 10 de octubre de 1967; en la cual tuvo lugar la colocación de la primera piedra de la Casa de Adoración Bahá'í de Panamá.

En 1973, realizó su peregrinaje bahá'í a Irán, visitando los sitios sagrados en Teherán, Shiraz e Isfahan. *(Véase foto no.1, pág. 342).*

En el Ridvan de 1973, en calidad de miembro y delegada de la "Asamblea Espiritual Nacional de los Bahá'ís de la República de Panamá" asistió a la Tercera Convención Internacional celebrada en Haifa, Israel para la elección de la Casa Universal de Justicia.
(Véase foto no.2, pág. 342).

Desde 1975 a 1978, fue miembro del Comité Continental de Pioneros para las Américas, elegido por el Centro Internacional de Enseñanza en Haifa, Israel; y representó a dicho Comité en la Conferencia Satélite celebrada en Quito, Ecuador.

En 1977, la "Asamblea Espiritual Nacional de los Bahá'ís de la República de Panamá" llevó a cabo la Conferencia Internacional de Radio con la nutrida asistencia de bahá'ís versados en telecomunicaciones; y le cupo el honor de coordinar dicho evento. Además, ese mismo año, como miembro de dicha Institución, participó de la Conferencia Satélite en Mérida, México.

Desde 1977 a 1980, llegó a ser la primera Auditora y Contadora Pública Autorizada de la Junta Continental de Consejeros para México, Centroamérica, Panamá y el Caribe, con sede en Panamá; y nombrada por el Consejero Sr. Alfred Osborne.

De 1978 a 1980, Dña. Rachelle junto con su esposo, Sr. Jorge A. Constante O., fueron nombrados administradores de la primera Casa de Adoración Bahá'í para la América Latina, por un periodo de dos años.

Del 6 al 8 de agosto de 1982, participó de la Conferencia Internacional Bahá'í de América Latina y el Caribe, celebrada en Quito, Ecuador; durante la celebración del X Aniversario de la Inauguración del Templo Bahá'í de Panamá y presentó ante la Conferencia Satélite, la historia de la primera Casa de Adoración Bahá'í para la América Latina.

De 1982 a 1983, fue miembro del Comité Nacional de Relaciones Públicas, nombrada por la "Asamblea Espiritual Nacional de los Bahá'ís de la República de Panamá", prestando sus servicios a dicho Comité, el cual estaba encargado de interceder ante el gobierno de

Panamá sobre la situación de la violación de los derechos humanos de los bahá'ís en Irán. De esta manera participó activamente y con perseverancia en varias reuniones con el Departamento del Medio Oriente del Ministerio de Relaciones Exteriores de Panamá, en representación de los bahá'ís, para obtener el voto favorable del gobierno de Panamá ante las Naciones Unidas en marzo de dicho año.

En 1983, Dña. Rachelle J. F. de Constante y el Sr. Verísimo Castillo, a pedido de la "Asamblea Espiritual Nacional de los Bahá'ís de la República de Panamá", formaron parte de una Comisión Especial para solicitar ante el Departamento de Filatelia de Correos y Telégrafos del Ministerio de Gobierno y Justicia de Panamá, la emisión de la primera estampilla en honor a la Casa de Adoración Bahá'í. *(Véase Foto no.3, págs. 343-344).*

De 1983 a 1985, fue miembro de la "Asamblea Espiritual Nacional de los Bahá'ís de la República de Panamá"y dicha Institución realiza esfuerzos por establecer la Radio Bahá'í en la República de Panamá en el área de Boca de Soloy, Chiriquí. Durante todos esos largos años, se incrementó en forma rápida la formación de Asambleas Locales, dotaciones, Escuelas Preceptoriles, reconocimiento legal para el matrimonio Bahá'í y días sagrados; y la exoneración de impuestos de inmuebles de parte del gobierno de Panamá.
(Véase foto no.4, pág. 345).

En 1985, Dña Rachelle de Constante formó parte de la Comisión Especial titulada "Proyecto de Paz", y con la presencia de la Mano de la Causa de Dios, Amatu'l-Bahá Rúhíyyih Khánum, la Consejera Sra. Ruth Pringle y la Profesora Bonifacia Fuentes, entregan por primera vez al Presidente de la República de Panamá, Su Excelencia Sr. Eric Arturo del Valle un Compendio del resumen de todo el trabajo de enseñanza desarrollado por los bahá'ís en el area Guaymí.
(Véase foto no. 5, pág. 346).

De 1985 a 1986, participó en un proyecto socio-económico en la República de Panamá.

El 29 de enero de 1986, fue miembro de la "Asamblea Espiritual Nacional de los Bahá'ís de la República de Panamá"y dicha Institución empieza la primera transmisión de Radio Bahá'í. Y así, en

1987 se inaugura Radio Bahá'í y el Centro de Cultura Guaymí ("Ju Ngäbere") en Soloy, Chiriquí, República de Panamá. Dicho Centro de Cultura Guaymí fue creado por la "Asamblea Espiritual Nacional de los Bahá'ís de la República de Panamá"para ofrecer oportunidades educativas y culturales a todo Guaymí de acuerdo con su propio interés, aptitud e inclinación. La misma propone proveer una educación universal en tres niveles: material, humana y espiritual, conforme con el alto grado de civilización al cual ellos están llamados a alcanzar. *(Véase foto no.6, págs. 347-348).*

De 1987 a 1988, preparó y compiló información para la Editorial Bahá'í de los Estados Unidos para la confección de una "Enciclopedia Bahá'í", en donde uno de sus Tomos haría referencia sobre la Fe Bahá'í en la República de Panamá.

El 28 de agosto de 1988, participó del Seminario "Nuevos Horizontes para un Mundo en Caos", auspiciado por la Asamblea Espiritual Local de los Bahá'ís de Panamá en el Hotel Ejecutivo.
(Véase foto no.7, pág. 349).

De 1988 a 1990, preparó la Compilación de Artículos de Periódicos títulada: "LA FE BAHÁ'Ï: 1945-1955" sobre los acontecimientos históricos de la primera Cruzada Mundial de Diez Años del Amado Guardián, Shoghi Effendi, en la República de Panamá; a pedido de la Casa Universal de Justicia, y enviado al Centro Mundial de la Fe Bahá'í en Haifa, Israel; y copia a la "Asamblea Espiritual Nacional de los Bahá'í de la República de Panamá".

En 1991, fue elegida nuevamente miembro de la "Asamblea Espiritual Nacional de los Bahá'ís de la República de Panamá" y sirvió en la misma hasta 1998.

En mayo de 1992, asistió al gran evento histórico del primer Centenario de la Ascensión de Bahá'u'lláh en Haifa, Israel en donde asistieron más de 3,000 bahá'ís, incluyendo 113 Caballeros de Bahá'u'lláh; representando a 200 países y territorios independientes.
(Véase foto no. 8, págs. 349-350).

En junio de 1992, Dña. Rachelle de Constante viajó a Ginebra, Suiza en donde fue recibida por miembros de la Junta Directiva de la Comunidad Internacional Bahá'í; y posteriormente nombrada

para que representara a la Comunidad Internacional Bahá'í en la Reunión Preparatoria de Derechos Humanos de las Naciones Unidas a celebrarse en San José, Costa Rica en 1993.
(Véase foto no. 9, pág. 350).

El 9 de julio de 1992, la Oficina Nacional de Correos y Telégrafos de Panamá emitió un sobre conmemorativo en honor al Año Santo Bahá'í. La misma tiene la foto del Santuario del Báb, el logo del Congreso Mundial Bahá'í y el Templo de Panamá. Y así, la emisión de sellos de la serie titulada "Libertad de Cultos" fue debidamente autorizada por el gobierno de Panamá. *(Véase foto no. 10, pág. 351).*

Del 6 al 30 de noviembre de 1992, se llevó a cabo la "Segunda Exposición sobre la Fe Bahá'í en Conmemoración del XX Aniversario de la Casa de Adoración Bahá'í de Panamá" en la Casa Museo del Banco Nacional de Panamá; y Dña. Rachelle de Constante formó parte de la Comisión que organizó dicha exhibición.
(Véase foto no. 11 págs. 351-352).

En noviembre de 1992, asistió al Congreso Mundial Bahá'í en Nueva York, Estados Unidos, con la participación de aproximadamente 30,000 bahá'ís de todas partes de mundo.
(Véase foto no. 12 pág. 353).

Durante muchos años, fue miembro de enlace entre la "Asamblea Espiritual Nacional de los Bahá'ís de la República de Panamá" y la Oficina de la Comunidad Internacional Bahá'í en Nueva York.

En 1993, representó a la Comunidad Internacional Bahá'í, organismo no gubernamental acreditado ante las Naciones Unidas, en la Reunión Regional para América Latina y el Caribe en la Conferencia Mundial de los Derechos Humanos celebrada en San José, Costa Rica. *(Véase foto no. 13, pág. 354).*

En mayo de 1993, asistió como miembro y delegada de la "Asamblea Espiritual Nacional de los Bahá'ís de la República de Panamá" a la Séptima Convención Internacional celebrada en Haifa, Israel para la elección de la Casa Universal de Justicia.
(Véase foto no. 14 pág. 355).

Del 28 al 30 de enero de 1994, participó del IV Seminario Latinoamericano de Relaciones Públicas celebrado en el auditorio del Templo Bahá'í de Panamá. *(Véase foto no. 15, pág. 356).*

El 12 de marzo de 1994, tuvo el privilegio de ser anfitriona del miembro de la Casa Universal de Justicia, Dr. David Ruhe y su distiguida esposa Margarette, durante su visita a la ciudad de Panamá. *(Véase foto no. 16, pág. 356).*

Del 4 al 15 de septiembre de 1995, asistió a la IV Conferencia Mundial de las Naciones Unidas sobre la Mujer, celebrada en Beijing, China en nombre de la "Asamblea Espiritual Nacional de los Bahá'ís de la República de Panamá" y en representación de la Comunidad Internacional Bahá'í. *(Véase foto no. 17, págs. 357-358).*

En diciembre de 1996, asistió al Seminario Bahá´í sobre temas Socio-Económicos en Orlando, Florida, Estados Unidos.

En 1997, formó parte organizadora del Comité para la Celebración del XXV Aniversario del Templo Bahá'í de Panamá.
(Véase foto no. 18, págs. 358-359).

El 23 de mayo de 2001, asistió a los actos inaugurales del evento histórico de la apertura oficial de las Terrazas del Santuario del Báb en el Monte Carmelo, Haifa, Israel.
(Véase foto no. 19, págs. 359-360).

En 2002, formó parte del Comité organizador de los preparativos para la Celebración del XXX Aniversario del Templo Bahá'í de Panamá. *(Véase foto no. 20, pág. 361).*

En febrero de 2006, se inauguró el nuevo Centro Educativo Bahá'í en las instalaciones remodeladas en Villa Virginia, Capira, Panamá; y le cupo el gran honor de realizar el corte de la cinta del Salón Ruth R. Brown en dicha inauguración. *(Véase foto no. 21, pág. 362).*

En abril de 2006, realizó su peregrinaje a Israel, por invitación de la Casa Universal de Justicia, visitando los lugares Más Sagrados en Haifa y 'Akká. *(Véase foto no. 22, págs. 363-364).*

En diciembre de 2006, participó como conferencista en el Escuela de Verano en Villa Virginia, Capira, Panamá con el tema "El Poder de la Alianza". *(Véase foto no. 23, pág. 365).*

En mayo del 2007, en la ciudad de Panamá, formó parte activa de la Comisión que organizó el servicio devocional en la Casa de Adoración Bahá'í en memoria de Su Alteza Real Susuga Malietoa Tanumafili II, Rey de Samoa y Segundo Monarca de la Realeza, después de la Reina María de Rumanía en aceptar las enseñanzas de la Religión Bahá'í.
(Véase foto no. 24, págs. 366-368).

En Ridván del 2010, participó en la Quincuagésima Convención Nacional Bahá'í como miembro de la primera "Asamblea Espiritual Nacional de los Bahá'ís de la República de Panamá", elegida por primera vez en la República de Panamá en 1961 y compartió anécdotas históricas de dicho acontecimiento.
(Véase foto no. 25, pág. 369).

A lo largo de esos 66 años de amor, servicio y sacrificio al servicio de la humanidad, Dña. Rachelle de Constante tuvo el honor de presentar la Fe Bahá'í a varios Presidentes y Jefes de Estado de la República de Panamá, en representación de la Comunidad Bahá'í de Panamá, para entregarles personalmente el Mensaje de Bahá'u'lláh y Su Nuevo Orden Mundial, entre ellos: Sus Excelencias, Sr. Domingo Díaz Arosemena (1948-1949), Sr. Daniel Chanis (1949), Dr. Arnulfo Arias Madrid (1949-1951), Sr. Max Delvalle (1967), Sr. Marcos A. Robles (1967-1968), Sr. José María Pinilla (1968-1969), Sr. Bolivar Urrutia (1968-1969), Sr. Demetrio Basilio Lakas (1969-1972 y 1972-1978), Sr. Omar Torrijos (1972 - 1978), Sr. Eric Arturo Delvalle (1985-1988), Sr. Tomás G. Altamirano Duque (1995-1996).
(Véase foto no. 26, págs. 370-373).

Desde 1945 a 2011, sirvió perseverantemente a la Comunidad Mundial Bahá'í dando innumerables charlas magistrales en escuelas de verano, seminarios y conferencias públicas, tanto a nivel nacional como internacional; y relacionándose con personas muy prominentes, sentando las bases de la enseñanza de la Fe Bahá'í en varios países Latinoamericanos y del Caribe.

FOTOS

Foto 1

Peregrinaje Bahá'í a Tehrán, Shiraz e Isfahan, Irán (1973).
De izquierda a derecha: Sra. Rachelle de Constante, Sr. Alan Pringle, Sr. Arthur Krummell, Sra. Lucy Berest y distinguidos miembros de la Comunidad Bahá'í.

Foto 2

Tercera Convención Internacional Bahá'í - Haifa, Israel (1973).
De izquierda a derecha: Sr. Alfred Osborne, Sra. Raquel de Constante, Sr. Arthur Krummell, Sra. Leota Lockman y Sr. Alan Pringle.

Foto 3

Emisión de la Primera Estampilla en honor a la Casa de Adoración Bahá'í de Panamá (1983).

Foto 3

al La Prensa LUNES 14 DE NOVIEMBRE DE 1983

Bahá'ís celebraron natalicio del nacimiento de su fundador

El pasado 11 de noviembre, en los predios del Parque Recreativo Municipal, a las ocho de la noche, la comunidad Bahá'í de la ciudad de Panamá celebró un evento de extraordinario importancia para sus miembros: el nacimiento de Bahá'u'lláh, Profeta fundador de la fe Bahá'í. Para tal ocasión la comunidad Bahá'í organizaron una cena bailable en el salón principal de dicho lugar.

Esta celebración se hizo a nivel nacional e internacional, abarcando a los 340 países y territorios donde la fe Bahá'í ha sido debidamente establecida con lso principios de Unidad de Dios, Unidad de las Religiones y la Uniadad de la Humanidad.

Bahá'u'lláh nació en Teherán, Irán, el 12 de noviembre de 1817 y fue señalado por Dios Prometido, y el anunciado por todos los Profetas en las Sagradas Escrituras de las religiones. Dejó sus divinas escrituras y ordenanzas que constitiuyen el modelo para un futura civilización para la humanidad, siendo estas las enseñanzas que siguen los Bahá'ís para el establecimiento de un Nuevo Orden Mundial y una nueva era de paz y justicia social.

Bahá'ís reciben sellos

Momentos en que la Srta. Cecilia Puello, Jefe del Departamento de Filatelia de Correos y Telégrafos Nacionales hace entrega a los miembros de la Comunidad Bahá'í de Panamá, de una emisión de sellos de la serie titulada "Libertad de culto", en el primer día de su emisión. De izquierda a derecha se observan a la Sra. Raquel de Constante, Srta. Cecilia Puello, Sr. Alan Pringle y Sr. Verísimo Castillo.

FOTO 4

Boca de Soloy, Chiriquí, Panamá(1983-1985).
Sra. Raquel de Constante con distinguidas damas guaymíes.

Foto 5

A-2 LA ESTRELLA DE PANAMA SABADO, 2 DE NOVIEMBRE DE 1985

Mensaje Baha'i en Palacio

Distinguidas damas dirigentes de la Fe Baha'i se entrevistaron con el Excelentísimo Señor Presidente de la República, Don Eric Arturo Delvalle, a quien le hicieron entrega de la Carta de Proclamación por la Unidad y la Paz en el mundo, que ha enviado la Casa Universal de Justicia de la mencionada congregación religiosa, con sede en Israel, a todos los Jefes de Estado del mundo. El documento subraya que se hace necesario buscar los medios para establecer un mejor orden internacional, como principio de la Unidad Universal. En la foto se aprecia el instante del encuentro del Señor Presidente con las señoras Raquel de Constante, Ruth Pringle y Bonifacia Fuentes.

Comisión especial "Proyecto de Paz" para hacer entrega al Excelentísimo Sr. Presidente de Panamá, Don Eric Arturo Delvalle, del Compendio de todo el trabajo de enseñanza de los bahá'ís en el área Guaymí (1985).

<u>De izquierda a derecha</u>: Excelentísimo Sr. Presidente de la República de Panamá, Don Eric Arturo Delvalle,
Sra. Raquel de Constante, Coordinadora de la "Asamblea Espiritual Nacional de los Bahá'ís de la República de Panamá",
Sra. Ruth Pringle, Miembro del Cuerpo Auxiliar y
Sra. Bonifacia Fuente, Miembro de la Comunidad Bahá'í.

Foto 6

Inauguración de Radio Bahá'í en Soloy, Chiriquí, Panamá y distinguidos miembros de la "Asamblea Espiritual Nacional de los Bahá'ís de la República de Panamá" (1986).

De izquierda a derecha: Sr. Nasrollah Hashemi, Sra. Raquel de Constante, Sra. Eulalia de Ortíz, Sr. Arthur Krummell, Sr. Abdiel González, Sr. Ovidio Carrasco, Srta. Yadira Lorduy, Srta. Emelina Rodríguez y Sr. Manuel Flores.

Foto 6

Inauguración del Centro de Cultura Guaymí "Ju Ngäbere". Soloy - Chiriquí - Panamá (1987).

CENTRO DE CULTURA GUAYMI

El Centro de Cultura Guaymí, es un aporte educativo, humanitario, cultural y espiritual de la Fe Bahá'í al desarrollo del pueblo Guaymí, para ofrecer oportunidades educativas y culturales a todo guaymí de acuerdo con su interés, aptitud e inclinación, sin distinción de sexo, edad o creencia religiosa.

LA ASAMBLEA ESPIRITUAL NACIONAL DE LOS BAHA'IS DE LA REPUBLICA DE PANAMA

Le(s) invita a la gran inauguración del

"JU NGOBERE"

CENTRO DE CULTURA GUAYMI

Soloy - Chiriquí

24 al 28 de Febrero de 1987

PROGRAMA GENERAL

24 de Febrero	....	Conferencia de Mujeres
25 de Febrero	....	Festival de Música y Danzas
26 de Febrero	....	Festival de Niños y Jóvenes
27 de Febrero	....	Consejo Nativo (Indígenas solamente)
28 de Febrero	....	Acto oficial de inauguración (Autoridades gubernamentales, Caciques Indígenas de Panamá y otros países)

Foto 7

Seminario
"Nuevos Horizontes para un Mundo en Caos".
Hotel Ejecutivo - Ciudad Panamá (28 de agosto 1988).

Foto 8

Centenario de la Ascensión de Bahá'u'lláh.
Haifa, Israel (1992).
Sra. Cora H. Oliver, Caballero de Bahá'u'lláh (izq.) y
Sra. Raquel de Constante (der.).

Foto 8

Centenario de la Ascensión de Bahá'u'lláh.
Haifa, Israel (1992).
Sra. Julie Regal (izq.) y Sra. Raquel de Constante (der.).

Foto 9

Comunidad Internacional Bahá'í.
Ginebra, Suiza (1992).

Sra. Raquel de Constante (centro) acompañada de sus hijas y miembros de la Comunidad Internacional Bahá'í.

Foto 10

Sello Conmemorativo de la Oficina de Correos y Telégrafos de Panamá en honor a la Celebración del Año Santo Bahá'í (9 de julio de 1992).

Foto 11

Segunda Exposición de la Fe Bahá'í en Conmemoración del XX Aniversario de la Casa de Adoración Bahá'í de Panamá. Casa Museo del Banco Nacional de Panamá (1992).

Sra. Raquel de Constante (izq.) y Dra. Ruby Castillo de Sabet (der.).

Foto 11

LA COMUNIDAD BAHA'I DE PANAMA

y el BANCO NACIONAL DE PANAMA

Presentan

La segunda Exposición sobre la FE BAHA'I en conmemoración del XX Aniversario de la Inauguración de la Casa de Adoración de Panamá

"...deben prestar mucha atención a la República de Panamá... Las enseñanzas, una vez establecidas allí unirán al Este y al Oeste, al Norte y al Sur."

'Abdu'l - Bahá

CASA MUSEO BNP • 6 DE NOVIEMBRE DE 1992

Foto 12

Congreso Mundial Bahá'í.
New York - Estados Unidos (1992).

Sra. Raquel de Constante durante su asistencia al Congreso Mundial Bahá'í en New York - Estados Unidos (1992).

Foto 13

Conferencia Mundial de Derechos Humanos.
Reunion Regional para América Latina y el Caribe en
San José, Costa Rica (1993).
Sra. Raquel de Constante (der.) y distinguida dama.

Sra. Raquel de Constante (centro) durante su participación en la Conferencia Mundial de Derechos Humanos representando a la Comunidad Internacional Bahá'í - San José, Costa Rica (1993).

Foto 14

Séptima Convención Internacional Bahá'í.
Haifa, Israel - 1993.

Delegación

En la foto, la delegación de Panamá que asistió a la Séptima Convención Internacional Bahá'í en Haifa, Israel. De izquierda a derecha, el ingeniero Abdiel González; señor Paul Jensen; licenciado Rachell de Constante; señor Daniel Atencio y señor Manuel Flores. La Séptima Convención Internacional de la Fe Bahá'í terminó el pasado 2 de mayo después de un programa de cuatro días que incluía la elección de la Casa Universal de Justicia, el cuerpo gobernante internacional de la Comunidad Bahá'í esparcida por todo el mundo. Más de 750 Bahá'ís procedentes de 150 países se reunieron aquí como delegados a la Convención.

Foto 15

IV Seminario Latinoamericano de Relaciones Públicas.
Casa de Adoración Bahá'í de Panamá (1994).

Sra. Raquel de Constante (izq. primera fila) junto a los distinguidos participantes en dicho seminario.

Foto 16

Visita del miembro de la Casa Universal de Justicia, Dr. David Ruhe y su distinguida esposa a la República de Panamá (1994).
De izquierda a derecha: Dr. David Ruhe, Sra. Raquel de Constante y Sra. Margarette Ruhe.

Foto 17

IV Conferencia Mundial de las Naciones Unidas sobre la Mujer en Beijing, China (1995).

Foto 17

Sra. Raquel de Constante (izq.) con distinguidas damas que asistieron a la "Conferencia Mundial de las Naciones Unidas sobre la Mujer" en Beijing - China (1995).

Foto 18

XXV Aniversario de la Casa de Adoración Bahá'í de Panamá (1997).
De izquierda a derecha: Sr. Oscar Torrez, Sra. Berta de Barreto, Representante de la Presidencia de la Rep. de Panamá y Sra.Ruth Pringle.

Foto 18

Sra. Raquel de Constante durante su participación en el XXV Aniversario de la Casa de Adoración Bahá'í de Panamá (1997).

Foto 19

Apertura Oficial de las Terrazas del Santuario del Báb en Monte Carmelo. Haifa-Israel. (2001).

Foto 19

Apertura Oficial de las Terrazas del Santuario del Báb en Monte Carmelo Haifa-Israel (2001).

Sra. Raquel de Constante y Sr. Fuad Izadinia.

De izquierda a derecha: Sra. Raquel de Constante, Sr. Enrique Cartiel y distinguida dama.

Foto 20

XXX Aniversario de la Casa de Adoración Bahá'í de Panamá (2002).

Sr. Donald R. Witzel.
Conferencista.

Sr. Donald R. Witzel en compañía de la Sra. Raquel de Constante durante la presentación de su libro "El Maestro Silencioso - La Casa de Adoración Bahá'í de Panamá" (2002).

Foto 21

Inauguración del Centro Educativo Bahá'í en Villa Virginia.
Capira - Panamá (2006).

Sra. Raquel de Constante durante el corte de cinta
en dicha inauguración.

Asistentes a la inauguración del nuevo Centro Educativo Bahá'í en
Villa Virginia, Capira - Panamá (2006).

Foto 22

Peregrinaje de la Sra. Raquel de Constante a los lugares más sagrados de la Fe Bahá'í en Haifa y Akká, Israel (2006).

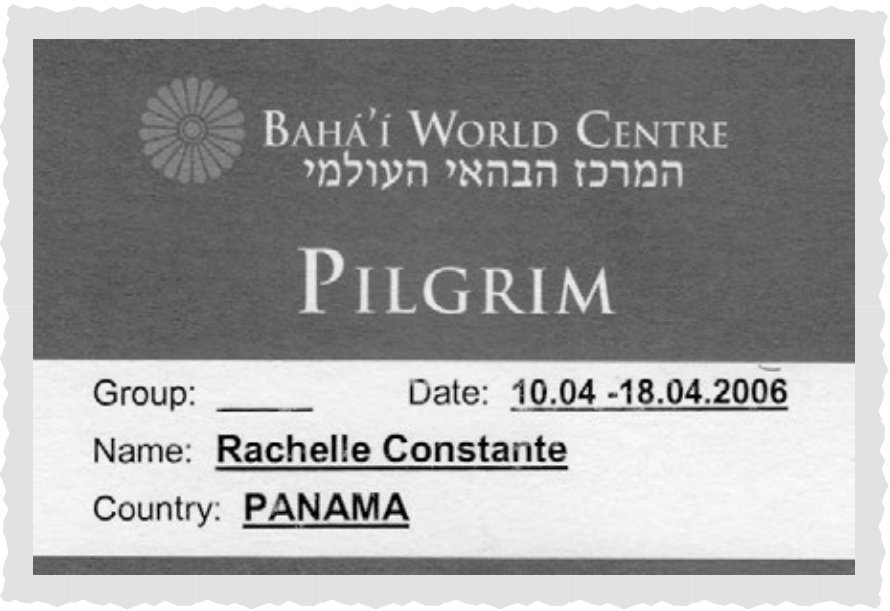

Santuario de Bahá'u'lláh.
Akká, Israel.
(2006).

Foto 22

Santuario del Báb.
Haifa, Israel.
(2006).

Foto 23

Escuela de Verano "El Poder de la Alianza"
Villa Virginia, Capira (2006).

Sra. Raquel de Constante (izq. primera fila) durante su conferencia en la Escuela de Verano con amigos de la comunidad Bahá'í Ngäbe-Buglé (2006).

Foto 24

Servicio Devocional en Memoria de Su Alteza Real Susuga Malietoa Tanumafili II-Rey de Samoa (2007).

IN MEMORIAM

REY DE SAMOA
Su Alteza Real
Malietoa Tanumafili II
1913-2007

Eminente miembro de la Fe Bahá'í
Caballero de la distinguida Orden St. Michael & St. George (San Miguel y San Jorge) en el Grado de Gran Cruz concedida por la Reina Isabel II de Inglaterra, y Comandante Honorario de la Orden del Imperio Británico.

LA ASAMBLEA ESPIRITUAL NACIONAL DE LOS BAHÁ'ÍS DE LA REPÚBLICA DE PANAMÁ

Se honra en invitar a Representantes Gubernamentales, Cuerpo Diplomático acreditado en Panamá, miembros del Comité Interreligioso de Panamá y público en general, al servicio devocional en honor de Su Alteza Real, Malietoa Tanumafili II, quien sirvió a su nación con gran humildad y sabiduría como Jefe de Estado de Samoa durante 45 años.
Se abrirá un Libro de Condolencias que será enviado a la Familia Real.

Fecha: Miércoles 23 de mayo, 2007
Hora: 5:00 p.m.
Lugar: Casa Bahá'í de Adoración
Milla 8, Transístmica (Las Cumbres).

A.V./500952

Diario La Prensa - miércoles 23 de mayo de 2007. (Panamá).

Foto 24

Servicio Devocional en Memoria de Su Alteza Real Susuga Malietoa Tanumafili II-Rey de Samoa. Casa de Adoración Bahá'í de Panamá (2007).

Sra. Raquel de Constante - Conferencista.

Sra. Lizzette Mitre C., Jefa de Relaciones Internacionales y Protocolo de la Acaldía de Panamá entrega Resolución de Duelo No. 402 al Dr. Enrique Donado, en representación de la Comunidad Bahá'í de Panamá.

Foto 24

Resolución de Duelo No. 402 de la Alcaldía de Panamá (2007).

Resolución de Duelo No. 402

La Alcaldía de Panamá

CONSIDERANDO

*Que en la Ciudad de Apia, en el Estado de Samoa, a los doce días del mes de mayo entregó su alma al creador **Su Alteza Real, Malietoa Tanumafili II**, Rey de Samoa;*

*Que **Su Alteza Real, Malietoa Tanumafili II**, Rey de Samoa, se distinguió como gobernante y líder vitalicio del Estado de Samoa por más de 44 años;*

*Que **Su Alteza Real, Malietoa Tanumafili II,** Rey de Samoa fue eminente miembro de la Fe Bahái, Caballero de la distinguida Orden St. Michael & George en el Grado de Gran Cruz concedida por la Reina Isabel II de Inglaterra y Comandante Honorario de la Orden de Imperio Británico;*

RESUELVE:

*Lamentar, profundamente la desaparición física de **Su Alteza Real, Malietoa Tanumafili II**, Rey de Samoa.*

Exaltar las virtudes humanas, ciudadanas y las cualidades de gobernante justo y querido por su pueblo que le adornaron en vida.

Unirse al duelo que embarga a la Familia Real y a su Nación por la irreparable pérdida que su muerte constituye y presentar nuestras condolencias a sus distinguidos deudos.

Enviar Copia de esta Resolución a su pueblo para quienes pedimos resignación..

Dado en la Muy Noble y Leal Ciudad de Panamá, a los veintitrés días del mes de mayo de dos mil siete.

Juan Carlos Navarro
Alcalde

Foto 25

50 VA Convención Nacional Bahá'í - Panamá (2010).

Miembros de la "Asamblea Espiritual Nacional de los Bahá'ís de la República de Panamá"
acompañados de la Consejera Sra. Carmen Elisa de Sadeghian y la Sra. Raquel de Constante (2010).

De pie: (De izq. a der.): Sr. Alexis Torrez, Sr. Enrique Mon, Sr. Fidel Bejerano, Sr. Manuel Flores, Sr. Ovidio Carrasco, Sr. Oscar Torrez.
Sentados: (De izq. a der.): Sra. Yolanda Rodríguez, Consejera Carmen Elisa de Sadeghian, Sra. Raquel J. F. de Constante (Miembro de la Primera "Asamblea Espiritual Nacional de los Bahá'ís de la República de Panamá", elegida en Ridván de 1961),
Sra. Marlyn Pérez y Sra. Ann Jorgensen.

Foto 26

Visita al Excelentísimo Sr. Presidente de la República de Panamá,
Don Marcos A. Robles, por representantes de la Comunidad Bahá'í
el 20 de agosto de 1967.

De izq. a der.: Excelentísimo Sr. Presidente de la República de Panamá,
Don Marcos A. Robles,
Sra. Gessyca Gaver, distinguida escritora Bahá'í norteaméricana,
Sra. Raquel de Constante, miembro de la
"Asamblea Espiritual Nacional de los Bahá'ís de la República de Panamá"
y el Sr. Alfred Osborne, Vice-Presidente de las Escuelas Latinoaméricanas
de la Zona del Canal.

Foto 26

Visita al Gobernador de la Zona del Canal, Sr. W. P. Leber por miembros de la Comunidad Bahá'í de Panamá para hacerle entrega de la Edición Especial del Libro "Proclamación de Bahá'u'lláh" (1969).

De izq. a der.: Sr. Fred Berest, Vice Coordinador de la "Asamblea Espiritual Nacional de los Bahá'ís de la República de Panamá",
Sr. Alfred Osborne, Miembro del Cuerpo de Consejeros de las Américas,
Sr. Zikrullah Khadem, Mano de la Causa de Dios,
Sra. Raquel de Constante, Coordindora de la "Asamblea Espiritual Nacional de los Bahá'ís de la República de Panamá",
y el Sr. W. P. Leber, Gobernador de la Zona del Canal (1969).

Foto 26

Visita al Excelentísimo Sr. Presidente de la Junta Provisional de Gobierno de Panamá, Don Demetrio B. Lakas por miembros de la Comunidad Bahá'í de Panamá (1970).

El dirigente africano de la Fe Bahá´i señor Enoch Olinga, Mano de la Cuasa, quien se encuentra realizando una gira por diferentes países, visitó ayer al Excelentísimo Sr. Presidente de la Junta Provisional de Gobierno, Ing. Demetrio B. Lakas B., con el propósito de presentarle sus respetos. El Presidente Lakas recibió al distinguido visitante en su despacho del Palacio Presidencial al igual que a sus acompañantes los señores Alfred E. Osborne, Miembro del Cuerpo Continental de Consejeros en Centro América; Raquel de Constante, Coordinadora de la Asamblea Nacional Espiritual de la República de Panamá; Fred Berest, Vice-Coordinador de la ANE; Ruth de Pringle, Miembro del Cuerpo Auxiliar; Lucia. Torres y Dr. Sherrill Kelly, del Comité de Publicidad y George Thomas, Director de Relaciones Públicas de la línea aéra Pan American. En la foto, instantes en que el Presidente Lakas conversaba amenamente con el señor Olinga y demás visitantes.

Foto 26

DIRIGENTES DE LA FE BAHA'I VISITAN AL SEÑOR PRESIDENTE

Distinguidas damas dirigentes de la Fe Baha,I se entrevistaron con el Excelentísimo Señor Presidente de la República, Don Eric Arturo Delvalle, a quien le hicieron entrega de la Carta de Proclamación por la Unidad y la Paz en el mundo, que ha enviado la Casa Universal y Justicia de la mencionada congregación religiosa, con sede en Israel, a todos los Jefes de Estado del mundo. El documento subraya que se hace necesario buscar los medios para establecer un mejor orden internacional, como principio de la Unidad Universal. En la gráfica se observa cuando la señora Bonifacia Fuentes (extremo derecho) hacía entrega del referido documento al Señor Presidente de la República. También se encontraban presentes las señoras Raquel de Constante y Ruth Pringle.

Visita al Excelentísimo Sr. Presidente de la República de Panamá, Don Eric Arturo Delvalle por miembros de la Comunidad Bahá'í de Panamá para hacerle entrega del libro "La Proclamación de Bahá'u'lláh", enviado por la Casa Universal de Justicia.
De izq. a der.: Excelentísimo Sr. Presidente de la República de Panamá, Don Eric Arturo Delvalle, Sra. Raquel de Constante, Coordinadora de la "Asamblea Espiritual Nacional de los Bahá'ís de la República de Panamá", Sra. Ruth Pringle y Sra. Bonifacia Fuentes, distinguidas miembros de la Comunidad Bahá'í (1985).

POEMA

El Bambú y El Roble

Por: Rachelle Jean-François de Constante.
(2010).

Mi roble y mi fortaleza,
llegaste en la añoranza de mi vida.
Veloz fue tu recorrido,
recogiendo energía y sabiduría.
Te detienes con destellos,
con alegría inquebrantable,
caminando hacia el doblés,
por gracia al viento.

Construyendo paciencia genuina,
viviendo hacia la voluntad del tiempo,
y meciéndote con tu suavidad,
y la alegría plena de haber vivido.

ANEXOS

- La Tabla del Carmelo -

La Tabla del Carmelo

TODA GLORIA SEA PARA ESTE DÍA, el Día en el cual las fragancias de la misericordia se han esparcido sobre todas las cosas creadas, un Día tan bendito que las edades y siglos del pasado jamás podrán aspirar a rivalizarle, un Día en el cual el semblante del Antiguo de los Días se ha vuelto hacia Su santa sede. Por tanto, las voces de todas las cosas creadas, y más allá de ellas las del Concurso en lo Alto, se oyeron exclamar: «Apresúrate, oh Carmelo, porque, he aquí, la luz del semblante de Dios, el Soberano del Reino de los Nombres y Modelador de los cielos, se ha levantado sobre ti.»

Sobrecogido por raptos de alegría, elevando su voz, exclamó: «Que mi vida sea sacrificada por Ti, ya que Tú has fijado la mirada sobre mí, me has conferido Tu munificencia y has dirigido Tus pasos hacia mí. La separación de Ti, oh Fuente de vida eterna, casi me ha consumido, y mi lejanía de Tu presencia ha devorado mi alma. Toda alabanza sea para Ti por haberme permitido escuchar Tu llamado, por haberme honrado con Tus pasos y por haber revivido mi alma con la vivificante fragancia de Tu Día y la estremecedora voz de Tu Pluma, voz que Tú ordenaste fuese Tu llamado de trompeta entre Tu pueblo. Y cuando sonó la hora en que debía manifestarse Tu irresistible Fe, exhalaste a Tu Pluma un soplo de Tu espíritu y, he aquí, que toda la creación fue sacudida hasta sus mismos cimientos, descubriendo ante la humanidad aquellos misterios que yacían ocultos en los tesoros de Quien es el Poseedor de todas las cosas creadas.»

La Tabla del Carmelo

En cuanto se oyó su voz en ese exaltadísimo Lugar, Nosotros respondimos: «Da gracias a tu Señor, oh Carmelo. El fuego de tu separación de Mí te consumía rápidamente cuando el océano de Mi presencia se agitó ante tu rostro, alegrando tus ojos y los de toda la creación, y llenando de gozo a todas las cosas visibles e invisibles. Regocíjate, porque Dios ha establecido Su trono sobre ti en este Día, te ha hecho el punto del amanecer de Sus signos y la aurora de las evidencias de Su Revelación. Dichoso sea quien te circunde, proclame la revelación de tu gloria y relate aquello que la munificencia del Señor tu Dios ha derramado sobre ti. Toma el Cáliz de la Inmortalidad en el nombre de tu Señor, el Todo Glorioso, y da gracias a Él, ya que, como señal de Su misericordia hacia ti, Él ha transformado tu tristeza en alegría y ha cambiado tu pena en dichosa felicidad. Él, en verdad, ama el sitio señalado como la sede de Su trono, que Sus pies han hollado, que ha sido honrado con Su presencia, desde donde elevó Su llamado y sobre el cual derramó Sus lágrimas.

«Llama a Sión, oh Carmelo, y anuncia las felices nuevas: ¡Él, Quien estaba oculto a los ojos mortales, ha venido! Su soberanía que todo lo subyuga está manifiesta; Su esplendor que todo lo abarca se ha revelado. Está atento, no sea que vaciles o te detengas. Apresúrate y circunda la Ciudad de Dios que ha descendido del cielo, la celestial Kaaba a cuyo derredor han circundado en adoración los favorecidos de Dios, los puros de corazón y la compañía de los más excelsos ángeles. ¡Oh!, cuánto ansío anunciar a cada lugar de la superficie de la tierra y llevar a cada una de sus ciudades las buenas nuevas de esta Revelación, una Revelación a la que ha sido atraído el corazón del Sinaí y en cuyo nombre la Zarza Ardiente está proclamando:

La Tabla del Carmelo

"Los reinos del cielo y de la tierra pertenecen a Dios, el Señor de Señores." En verdad, este es el Día en que tanto la tierra como el mar se regocijan ante este anuncio, Día para el cual han sido preservadas aquellas cosas que Dios, gracias a una generosidad más allá de la comprensión de mente o corazón mortales, ha destinado para ser reveladas. Dentro de poco, Dios hará navegar Su Arca sobre ti y manifestará al pueblo de Bahá que ha sido mencionado en el Libro de los Nombres.»

Santificado sea el Señor de toda la humanidad, ante la mención de Cuyo nombre todos los átomos de la tierra han vibrado, y la Lengua de Grandeza ha sido impulsada a exponer lo que estaba guardado en Su conocimiento y yacía oculto en el tesoro de Su poder. Él, en verdad, mediante la potencia de Su nombre, el Poderoso, el Omnipotente, el Altísimo, es el soberano de todo lo que hay en los cielos y todo lo que hay sobre la tierra.

— Bahá'u'lláh, 1891

ANEXO II

Programa del Primer Congreso Bahá'í Latinoaméricano (1946).

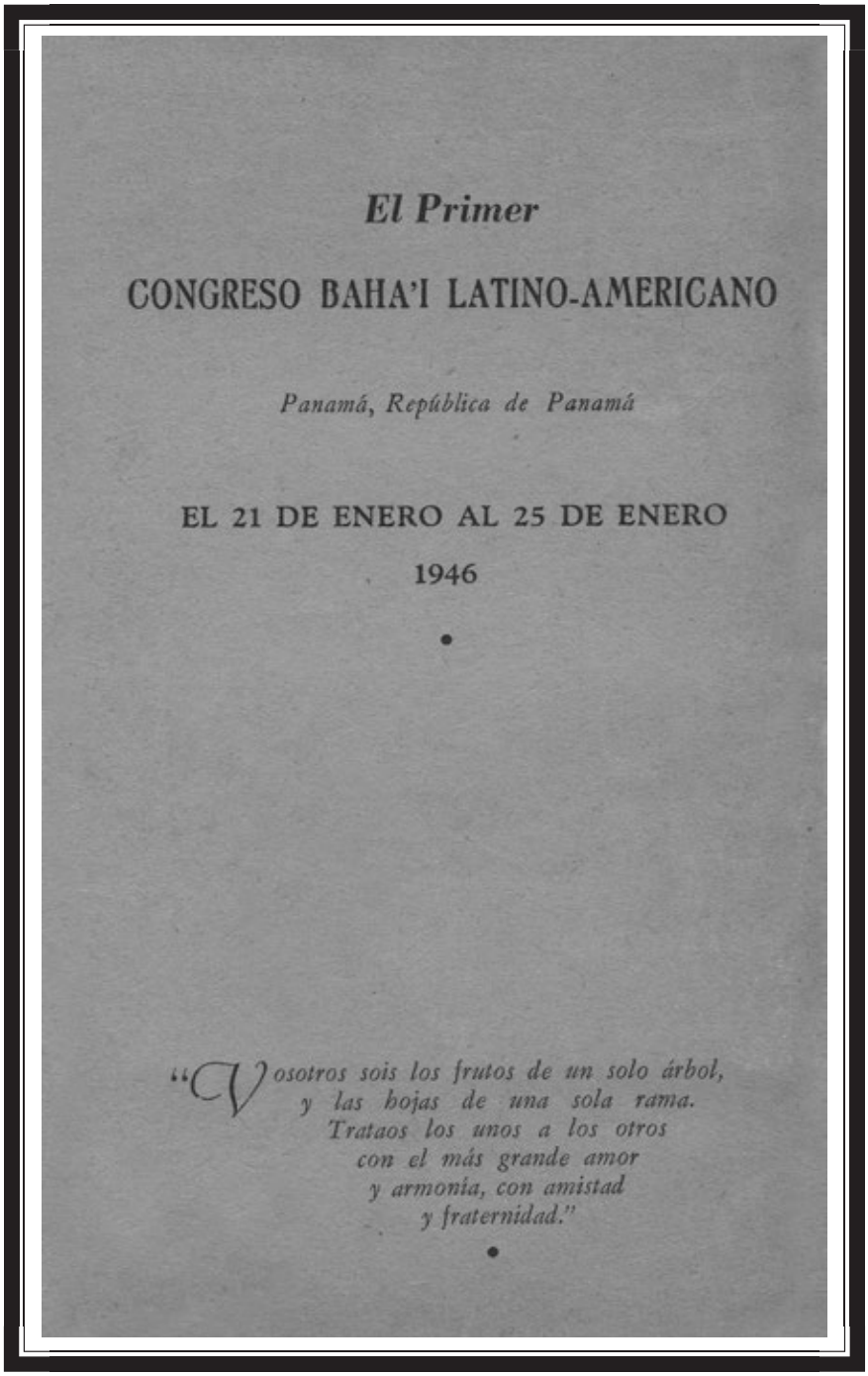

El Primer

CONGRESO BAHA'I LATINO-AMERICANO

Panamá, República de Panamá

EL 21 DE ENERO AL 25 DE ENERO

1946

•

"Vosotros sois los frutos de un solo árbol, y las hojas de una sola rama. Trataos los unos a los otros con el más grande amor y armonía, con amistad y fraternidad."

•

Programa del Primer Congreso Bahá'í Latinoaméricano (1946).

SESIONES MATINALES

de 9:30 a 11:30

AVE. TIVOLI No. 6, APTO. 10.

Lunes, 21 de Enero

15 Minutos de Devociones
Tema: "GOD PASSES BY"—por Shoghi Effendi (Historia)
Sra. Louise Caswell

Martes, 22 de Enero

15 Minutos de Devociones
Tema: "GOD PASSES BY"—por Shoghi Effendi
(El Nuevo Orden Mundial)
Sra. Cora H. Oliver

Miércoles, 23 de Enero

15 Minutos de Devociones
Tema: "LA ADMINISTRACIÓN BAHÁ'I"
Sra. Amelia Collins

Jueves, 24 de Enero

15 Minutos de Devociones
Tema: "EL TRABAJO DE ENSEÑANZA EN AMERICA-LATINA"
Discusión de Mesa Redonda dirigida por
la Srta. Elizabeth Cheney

Viernes, 25 de Enero

15 Minutos de Devociones
Tema: "EL TRABAJO DE ENSEÑANZA EN AMERICA-LATINA"
Discusión de Mesa Redonda dirigida por
la Sra. Gayle Woolson

Programa del Primer Congreso Bahá'í Latinoaméricano (1946).

CONFERENCIAS NOCTURNAS

Recepción — Domingo, 20 de Enero
Ave. Tívoli No. 10, Apto. 18
Dirigente: Sr. José Villalón — Panamá
Tema: "EL SIGNIFICADO DEL PRIMER CONGRESO LATINO-AMERICANO CONVOCADO POR BOLIVAR"
Lic. Isidro A. Beluche — Panamá

"EL SIGNIFICADO DEL PRIMER CONGRESO BAHA'I LATINO-AMERICANO"
Sra. Louise Caswell — Panamá

Lunes, 21 de Enero, a las 8 p.m.
Ave. Tívoli No. 10, Apto. 18
Dirigente: Sra. Norma Hamilton — Zona del Canal
Tema: "EL MENSAJE BAHA'I AL MUNDO"
Srta. Elizabeth Cheney — Pionera viajante
Exhibición de Películas del Templo Bahá'í
con explicaciones por la Srta. Julie Regal — Panamá

Martes, 22 de Enero, a las 8 p.m.
Ave. Tívoli No. 10, Apto. 18
Dirigente: Sra. Natalia Chávez — Honduras
Tema: "EL HILO DE LA UNIDAD A TRAVES DE LAS RELIGIONES DEL MUNDO"
Dr. Walter Blomquist — Cuba
Sr. Alejandro Baldizón — Guatemala

Miércoles, 23 de Enero, a las 8 p.m.
Ave. Tívoli No. 10, Apto. 18
Dirigente: Sr. Carlos Porras — Costa Rica
Tema: "EL ARTE DIVINO DE VIVIR"
Srta. Clara Luz Montalvo — El Salvador
Srta. Louise Baker — Venezuela
Sra. Yolanda Stronach — Venezuela

Jueves, 24 de Enero, a las 8 p.m.
Ave. Tívoli No. 10, Apto. 18
Dirigente: Sr. James Facey — Panamá
Tema: "LA UNIDAD DEL GÉNERO HUMANO"
"LA UNIDAD RACIAL"—*Sr. Alfred E. Osborne—Zona del Canal*
"LA UNIDAD RELIGIOSA"—*Sr. Hugo de Arteagabeitia—Chile*
"LA UNIDAD DE LAS NACIONES"—*Dr. Robert M. Hooker—Nicaragua*

Viernes, 25 de Enero, a las 8 p.m.
Aula Máxima, Universidad Inter-Americana
Dirigente: Sr. Alfred E. Osborne
Tema: "EL PROBLEMA DE LA PAZ EN LA LUZ DE LA CONFERENCIA DE SAN FRANCISCO"
Dr. Octavio Méndez Pereira — Panamá
Rector de la Universidad Inter-Americana
y Delegado a la Conferencia de San Francisco

"EL PLAN BAHA'I PARA LA PAZ"
Srta. Elizabeth Cheney—"LA PAZ MENOR"
Sra. Gayle Woolson—"LA MAS GRANDE PAZ"

ANEXO III

Programa de la Primera Convención Anual Bahá'í (1951).

PRIMERA CONVENCION ANUAL BAHA'I

Tema: "El Año de Dedicación"

ORDEN DEL DIA:

Reunión devocional, 9:00 — 9:15 A.M.
Sesión en la mañana, 9:15 — 12:00 Mediodía.
Período de la oración del mediodía (en silencio), 12:00 Mediodía.
Sesión en la tarde, 2:30 — 5:30 P.M.
Sesión en la noche, 8:15 P.M.

AGENDA:

(Primer Día, abril 22, 1951)

8:15 P.M. La Fiesta de Ridván.

(Segundo Día, abril 23, 1951)

9:00 — 9:15 — Devociones.
9:15 A.M. — 12:00 Mediodía
I. Se abre la sesión.
El Coordinador o el Vice-Coordinador de la Asamblea Nacional Espiritual ofrece una oración y abre la sesión de la Convención.
Se pasa la lista de los delegados.
Elección de los Oficiales permanentes de la Convención.
Mensaje del Comité Inter-Americano.
II. Lectura y discusión del Mensaje ya recibido de Shoghi Effendi.
III. Nombramiento del Comité que debe preparar el mensaje de la Convención para el Guardián.
12:00 Mediodía
Oración. (El Coordinador de la Convención debe pedir a los hermanos Bahá'ís levantarse y volver sus caras hacia el Este durante un período suficiente para recitar la oración obligatoria del mediodía en silencio. El Coordinador debe indicar el fin de este período.)
2:30 — 5:30 P.M.
I. Aceptación por la Convención del mensaje para el Guardián.
II. Informe de C.E.B.M.A.
III. Plan de Enseñanza para 1951 — 1952:
Qué partes del plan de este año alcanzaron el más grande éxito?
Planes para Institutos y Escuelas futuras.
Desarrollo de nueva literatura y de métodos para facilitar el estude la Fe.
IV. La Institución del Fondo Nacional.
8:15 P.M. Presentación de una nueva película de Haifa como un don de la Asamblea Nacional Espiritual de Los Estados Unidos.

(Tercer Día, abril 24, 1951)

9:00 — 9:15 A.M. — Devociones.
9:15 A.M. — 12:00 Mediodía.
I. Elección de la Primera Asamblea Nacional Espiritual del territorio. (Véase el procedimiento incluido).
II. Nuestra Misión en el Orden Mundial de Bahá'u'lláh (discusión).
III. Cómo pueden las Asambleas Locales enseñar la Causa efectivamente? (Discusión por los Delegados).
Qué sugerencias sobre un plan de enseñanza puede su Asamblea Local ofrecer a su Asamblea Nacional?
Qué más sugerencias generales?
Qué metas locales para 1951-52 le parecen aconsejables a su Asamblea Local?
12:00 Mediodía — Oración (en silencio).
2:30 — 5:30 P.M.
I. Informe de la Elección Nacional.
II. Presentación de los miembros electos de la Asamblea Nacional Espiritual por el Coordinador de la Convención.
III. Aclamación de la Nueva Asamblea Nacional Espiritual por la Comunidad Mundial Bahá'í y por los representantes de la Asamblea Nacional Espiritual de Los Estados Unidos.
IV. En el auditorio se sacan fotografías oficiales.
(1) La Convención con todos los visitantes Bahá'ís.
(2) Los Delegados, sin los visitantes.
(3) La nueva Asamblea Nacional Espiritual.
8:15 P.M.
I. Temas especiales votados por los Delegados.
II. Sumario de la Convención por el Secretario de la misma.
III. Clausura de la Convención por el Coordinador.

NOTICIAS BAHA'IS - Abril, 1951

ANEXO IV

Programa de la Escuela de la Convención y Conferencia de Enseñanza (1951).

ESCUELA DE LA CONVENCION Y CONFERENCIA DE ENSEÑANZA - (1951)

ABRIL 25, 26 Y 27

ORDEN DEL DIA:

9:00 — 9:15 A.M. — Devociones.

9:15 — 10:30 A.M. — La primera clase bajo la guia del Comité Interamericano: Tema: "Los Mensajes del Guardián a América Latina". (Abril 25, 26 y 27).

10:45 — 12:00 Mediodía — La segunda clase bajo la guia del Comité Inter-Americano: Tema: "Dios Pasa" con ambiente tomado del libro "Rompedores del Alba".

12:00 Mediodía — Oración obligatoria del mediodía.

2:30 — 5:00 P.M. — Conferencia de Enseñanza, (bajo la guia de C.E.B.M.A. en Panamá y de C.E.B.S.A. en Lima, Perú).
Esta Conferencia no consiste de clases, sino es la discusión durante dos tardes, Abril 26 y 27, de los siguientes temas:

1—"Preparación para Ser Miembros de la Fé Bahá'l". Esto debe incluir la explicación del método correcto de usar el curso de estudio sobre el mismo tema.
2—"Enseñanza Pública" — el arte de atraer nuevas personas a las Enseñanzas Bahá'is.
3—"Enseñanza por la Radio" — métodos visuales de ayudar al estudiante Bahá'i, despliegues.
4—Enseñanza Bahá'i para nuestros hijos.
5—Clases intimas de enseñanza y el arte de confirmar a los estudiantes.
6—Actividades de la Juventud.

2:30 — 5:00 P.M. ABRIL 25 — LIBRE, para que los delegados puedan arreglar su salida y ver algo de la ciudad.

8:15 P.M. ABRIL 25 — REUNION PUBLICA.

8:15 P.M. ABRIL 26 — Presentación de peliculas Bahá'is por el Comité Inter-Americano, como dádivas a la nueva Asamblea Nacional Espiritual.

8:15 P.M. ABRIL 27 — CLAUSURA formal de la Escuela de la Convención.

ANEXO V

Protocolización de Personería Jurídica y Acta de la "Asamblea Nacional Espiritual de los Bahá'ís de Centro América" (1952).

Escritura Pública Número Seiscientos Sesenta y Siete..667..

Por la cual se protocolizan varios documentos relacionados con la constitución de la Sociedad denominada "ASAMBLEA NACIONAL ESPIRITUAL DE LOS BAHA'IS DE CENTRO AMERICA.

Panamá, 30 de Septiembre de 1952.

En la Ciudad de Panamá, Capital de la República y Cabecera del Circuito Notarial del mismo nombre, a los treinta (30) días del mes de Septiembre del año de mil novecientos cincuenta y dos (1952), ante mí, JOSE DOMINGO SOTO, Notario Público Segundo del Circuito de Panamá, con Cédula de Identidad Personal número cuarenta y siete — dos mil setenta y cinco (47-2075), compareció personalmente el doctor JAVIER LASSO DE LA VEGA, varón, mayor de edad, panameño, vecino de esta ciudad profesor, soltero y con Cédula de Identidad Personal Número veintiocho — treinta y cuatro mil seiscientos ochenta y nueve (28-34689), a quien doy fé de que conozco, y me entregó para su protocolización en esta escritura pública, y al efecto protocolizo, varios documentos relacionados con la constitución de la Sociedad denominada "ASAMBLEA NACIONAL ESPIRITUAL DE LOS BAHÁ'ÍS DE CENTRO AMERICA," la cual ha sido reconocida como persona jurídica. Dichos documentos constan de diez (10) hojas escritas y su contenido exacto se transcribe en la copia de esta escritura. Y leída como lo fué al compareciente, en presencia de los testigos instrumentales señores José Manuel Alzamora, varón, con Cédula de Identidad Personal Número cuarenta y siete - nueve mil sesenta y siete (47-9067) y Julia Isabel Fernández, mujer, con Cédula de Identidad Personal Número veintiocho - ocho mil seiscientos catorce (28-8614), ambos mayores de edad, panameños y vecinos de esta ciudad, a quienes conozco y son hábiles para el cargo la encontró conforme, le impartió su aprobación y la firma para constancia con los testigos presenciales por ante mí el Notario que doy fé. Esta Escritura lleva el número Seiscientos sesenta y siete...667...(fdo) Javier Lasso de la Vega. - (fdo) J. M. Alzamora. - (fdo) J. I. Fernández. - (fdo) José D. Soto, Notario Público Segundo del Circuito.

Protocolización de Personería Jurídica y Acta de la "Asamblea Nacional Espiritual de los Bahá'ís de Centro América" (1952).

ACTA

La Asamblea Nacional Espiritual de los Bahá'ís de Centro América cuya sede permanente está en la ciudad de Panamá, República de Panamá, celebró una reunión regular debidamente constituída, en la Ciudad de San José, Costa Rica, el día 28 de Abril de 1952, con los siguientes miembros presentes: Sta. Raquel Jean Francois Coordinadora; Sra. Cora H. Oliver, Vice-Coordinadora; Srta. Elena María Marsella, Secretaria de Correspondencia; Sr. Artemus Lamb, Secretario Interino de Actas; Sr. James V. Facey, Tesorero; Sra. Luisa Caswell; Srta. Zenayda Jurado C.; y Dr. David Escalante. La Sra. Natalia Almendares Chávez no estuvo presente.

El propósito de la reunión era para aprobar la Constitución y los Estatutos de la Asamblea Nacional Espiritual de los Bahá'ís de Centro América como la Carta Constitucional de una Asociación Religiosa de Carácter Internacional que determinará la conducta de los cuerpos administrativos bajo su jurisdicción.

Por voto unánime de los miembros presentes la siguiente Constitución con sus Estatutos fué adoptada como la Carta Constitucional que determinará la conducta de todos los cuerpos administrativos bajo su jurisdicción, dicha Constitución habiendo sido aprobada por Shoghi Effendi Rabbani, Guardián de la Fe Bahá'í Mundial, quien reside en el Centro Mundial situado en Haifa, Israel.

Certificación y firmas de los miembros presentes:

(fdo) Srta. RAQUEL JEAN FRANCOIS, Coordinadora

(fdo) Sra. CORA H. OLIVER, Vice-Coordinadora

(fdo) Srta. ELENA MARIA MARSELLA, Secretaria de Correspondencia

(fdo) Sr. ARTEMUS LAMB, Secretario Interino de Actas

(fdo) Sr. JAMES V. FACEY, Tesorero

(fdo) Sra. LUISA CASWELL, Vocal

(fdo) Srta. ZENAYDA JURADO C., Vocal

(fdo) Dr. DAVID ESCALANTE, Vocal

ANEXO VI

Mensajes a nivel Nacional e Internacional en Memoria de Dña. Raquel J.F. de Constante (2011).

ASAMBLEA ESPIRITUAL NACIONAL DE LOS BAHÁ'ÍS DE PANAMÁ

Milla 8, Transistmica
Teléfono: 231-1191
Fax: 231-6909
Apdo.: 0850-00625
Panamá, República de Panamá
Email: panbahai@cwpanama.net

16 de marzo de 2011

Sra. Rachell Constante Jean François y Familia
PANAMA

Querida Familia Constante, Alláh´u´ Abha!

Reciban nuestra más profunda y sincera condolencia, a nombre de la Comunidad Bahá´í Panameña, en el paso al mundo espiritual de nuestra amada y muy apreciada Doña Raquel.

Su trayectoria de sesenta y cuatro años al servicio de la Causa de Dios en Panamá constituye un gran legado de amor, sacrificio y servicio a la humanidad, lema que caracterizó a esta preciosa alma, siendo entre los primeros en establecer las bases de la Fe en Panamá.

La plenitud de su vida bahá´í junto con su clara visión del futuro del Nuevo Orden Mundial de Bahá´u´llah, y sus constantes esfuerzos para la realización de estas altas metas, han sido piedra angular en la expansión de los planes y programas de educación tanto espiritual como humana, ampliando horizontes, edificando conciencias y transformando vidas, brindando su generoso apoyo y maternal respaldo a muchas generaciones.

De esta forma alcanzó a muchas almas dejando su huella imborrable en el crecimiento y desarrollo de las mismas. Estricta pero ecuánime, su formación espiritual guío a la comunidad hacia la meta de altos valores morales y espirituales con el ejemplo de su vida misma, con énfasis en la moralidad, el servicio, el amor y la unidad.

Rendimos sentido homenaje de amor y gratitud inmortalizando su memoria en nuestros corazones, a quien ya forma parte de los anales de la historia de la Fe en Panamá.

Carta de la "Asamblea Espiritual Nacional de los Bahá'ís de la República de Panamá" a la Familia Constante. 16 de marzo de 2011.

Estamos seguros de que ahora Doña Raquel goza, junto al Concurso de lo Alto, de las delicias celestiales.

Elevamos nuestras más fervientes plegarias al Todopoderoso para que sean fortalecidos y consolados durante estos momentos difíciles.

Con todo amor,

ASAMBLEA ESPIRITUAL NACIONAL DE LOS BAHÁ'ÍS DE PANAMÁ

ASAMBLEA ESPIRITUAL NACIONAL DE LOS BAHÁ'Í

Prof. Yolanda Rodríguez V.
Secretaria Nacional

Carta de la "Asamblea Espiritual Nacional de los Bahá'ís de la República de Panamá" a la Familia Constante. 16 de marzo de 2011.

16 March 2011

The Universal House of Justice

Bahá'í World Centre

Haifa, Israel

Dearly beloved friends,

Allah´u´Abha!

With heavy hearts we convey to you the passing of the precious handmaiden of Bahá´u´llah, Rachelle Jean-Francois de Constante (Raquel de Constante) on 15th March 2011 at 2:30 p.m. in her home in Panama City. She passed away peacefully surrounded by her loving family.

Doña Raquel accepted the Bahá'í Faith in 1945 and thereafter rendered unconditional and valuable services to the Cause of Baha´u´llah in Panama and the region. In 1946 she became a member of the first Local Spiritual Assembly of Panama City and helped to organize the First Bahá´i Latin American Conference held in Panama. In 1951 she became a member of the first Regional Spiritual Assembly for Mexico, Central America, Panama and the Antilles. She was also the first Panamanian woman Coordinator for this Assembly. In 1954 Doña Raquel was a member of the Committee in charge of the purchase of the land for the future Panama House of Worship and was instrumental in monitoring the construction of the Temple, culminating in its dedication in 1972. In 1961 she was elected to the first National Spiritual Assembly of the Bahá´is of the Republic of Panama, first Panamanian woman elected to this institution, in which she served for over 40 years. In 1963 Doña Raquel attended the historical Convention held in Haifa, Israel for the election of the first Universal House of Justice.

During the many years of service in the National Assembly she proclaimed the Faith to various Panamanian Presidents and prominent dignitaries and hosted numerous Hands of the Cause including Madame Ruhiyyih Khanum during their visit to this land. She became particularly close to Cora Oliver and Amelia Collins.

In her public life she was a Certified Public Accountant and businesswoman, member of the Panama Chamber of Commerce, APEDE Panamanian Business Executive Association and the Industrial Syndicate of Panama, a highly esteemed

Carta de la "Asamblea Espiritual Nacional de los Bahá'ís de la República de Panamá del 16 de marzo de 2011 a la Casa Universal de Justicia en Haifa, Israel.

member of these associations. This provided her with the opportunity to proclaim the Bahá'ís Faith, an opportunity she never failed to take advantage of.

To the Bahá'í Community in Panama, she was a pillar of strength and steadfastness, with a clear vision of the future of the Faith and a firm hand to guide the community in the execution of the Plans for the expansion of the Faith, starting with Shoghi Effendi's Second Five-Year Plan in 1946.

With her passing, the Panama Bahá'í Community suffers the loss of a precious soul who exemplified the high standards and dignity to which every bahá'í is called to uphold.

With warmest bahá'í regards,

NATIONAL SPIRITUAL ASSEMBLY

OF THE BAHA'ÍS OF PANAMA

Yolanda Rodriguez V.

National Secretary

cc. Bahaí Internacional Teaching Centre, Haifa, Israel

cc. Mrs. Carmen Elisa Sadeghian, Counsellor

cc. Mr. Bernardino Sanchez, Counsellor

cc. Bahaí International Community, New York

cc. Bahaí World News Service

cc. National Spiritual Assemblies of the Central America and México

Carta de la "Asamblea Espiritual Nacional de los Bahá'ís de la República de Panamá" del 16 de marzo de 2011 a la Casa Universal de Justicia en Haifa, Israel.

TRADUCCIÓN

16 de marzo, 2011

Casa Universal de Justicia
Centro Mundial Bahá'í
Haifa, Israel

Muy amados amigos,
Alláh'u'Abhá!

Con gran pesar y corazones entristecidos, hacemos de su conocimiento el fallecimiento de la preciosa Sierva de Bahá'u'lláh, Rachelle Jean-Francois de Constante (Raquel de Constante), acaecido el 15 de marzo de 2011 a las 2:30 p.m., en su hogar en Ciudad Panamá. Su tránsito fue apacible, rodeada de su amorosa familia.

Doña Raquel aceptó la Fe Bahá'í en 1946, y desde entonces rindió incondicionales y valiosos servicios a la Causa de Bahá'u'lláh en Panamá y la región. En 1946 formó parte como miembro de la primera Asamblea Espiritual Local de la Ciudad de Panamá, y sirvió en la organización de la Primera Conferencia Bahá'í Latinoamericana efectuada en Panamá. En 1951 formó parte de la primera Asamblea Espiritual Regional para México, Centro America, Panama y las Antillas. También sirvió como la primera mujer panameña Coordinadora de esta Asamblea. En 1954, Doña Raquel fue electa miembro del Comité a cargo de la compra del terreno para la futura Casa de Adoración de Panamá; y persona clave en el monitoreo de la construcción del Templo, cuya dedicación se llevó a cabo en 1972.
En 1961 fue elegida miembro de la primera Asamblea Espiritual Nacional de los Bahá'ís de la República de Panamá, siendo la primera mujer panameña electa para esta Institución, a la cual sirvió por más de 40 años. En 1963, Doña Raquel asistió a la histórica Convención efectuada en Haifa, Israel para la elección de la primera Casa Universal de Justicia.

Traducción de la Carta de la "Asamblea Espiritual Nacional de los Bahá'ís de la República de Panamá" del 16 de marzo de 2011 a la Casa Universal de Justicia en Haifa, Israel.

Durante todos sus años de servicio a la Asamblea Espiritual Nacional, proclamó la Fe a varios presidentes panameños y a prominentes dignatarios, y fue la anfitriona de numerosas Manos de la Causa, incluyendo a Madame Ruhiyyih Khanum durante sus visitas a este país. Mantuvo amistad muy cercana con Caballero de Bahá'u'lláh, Cora Oliver, y con la Mano de la Causa de Dios, Amelia Collins.

En su vida pública, se desempeñó como Contador Público Autorizado y empresaria, miembro de la Cámara de Comercio de Panamá, de la APEDE (Asociación Panameña de Ejecutivos de Empresa) y del Sindicato de Industriales de Panamá, en estas asociaciones considerada un miembro de alta estima. Lo anterior le proporcionó la oportunidad de proclamar la Fe Bahá'í, oportunidad que siempre aprovechó para la enseñanza.

Para la Comunidad Bahá'í de Panamá, Doña Raquel se constituyó en un pilar de fortaleza y firmeza, con una clara visión del futuro de la Fe; y una mano firme para guiar a la comunidad en la ejecución de los Planes para la expansión de la Fe, iniciando con el Segundo Plan de Cinco Años de Shoghi Effendi, dado en 1946.

Con su fallecimiento, la Comunidad Bahá'í de Panamá sufre la pérdida de una preciosa alma, quien ejemplificó los más altos estándares y dignidad, a los cuales cada bahá'í está llamado a emular.

Con cálidos saludos bahá'ís,

ASAMBLEA ESPIRITUAL NACIONAL DE LOS BAHA'IS DE PANAMA

(FIRMADO) YOLANDA RODRIGUEZ V.
Secretaria Nacional

cc: Centro Bahá'í Internacional de Enseñanza, Haifa, Israel
Sra. Carmen Elisa Sadeghian, Consejera
Bernardino Sanchez, Consejero
Comunidad Internacional Bahá'í, Nueva York
Bahá'í News World Service
Asambleas Espirituales Nacionales de Centro América y México

Traducción de la Carta de la "Asamblea Espiritual Nacional de los Bahá'ís de la República de Panamá" del 16 de marzo de 2011 a la Casa Universal de Justicia en Haifa, Israel.

THE UNIVERSAL HOUSE OF JUSTICE
DEPARTMENT OF THE SECRETARIAT

25 March 2011

Transmitted by email: panbahai@cwpanama.net

The National Spiritual Assembly
of the Bahá'ís of Panama

Dear Bahá'í Friends,

The Universal House of Justice was saddened to learn of the passing of devoted handmaiden of the Blessed Beauty Raquel Constante. Her many services to the Cause of God, including forty years of membership on your National Spiritual Assembly and contribution to the construction of the Mother Temple of Latin America, testify to the depth of her love for the Faith. Kindly convey the heartfelt sympathy of the House of Justice to her family and loved ones and assure them of its supplications in the Holy Shrines for the progress of her soul throughout the worlds of God.

With loving Bahá'í greetings,

Department of the Secretariat

cc: International Teaching Centre
Board of Counsellors in the Americas
Counsellor Carmen Elisa de Sadeghian
Counsellor Bernardino Sánchez

Bahá'í World Centre • P.O. Box 155 • 31001 Haifa, Israel
Tel: 972 (4) 835 8358 • Fax: 972 (4) 835 8280 • Email: secretariat@bwc.org

Carta de la Casa Universal de Justicia en Haifa, Israel del 25 de marzo de 2011 a la "Asamblea Espiritual Nacional de los Bahá'ís de la República de Panamá".

TRADUCCIÓN

CASA UNIVERSAL DE JUSTICIA
DEPTO. DE LA SECRETARIA

25 de marzo, 2011

Transmitido por correo electrónico: panbahai@cwpanama.net

Asamblea Espiritual Nacional de los Bahá'ís de Panamá

Queridos amigos bahá'ís:

La Casa Universal de Justicia se ha entristecido grandemente al conocer del fallecimiento de la devota sierva de la Bendita Belleza, Raquel Constante. Sus muchos servicios a la Causa de Dios, incluyendo cuarenta anos de membresía en su Asamblea Espiritual Nacional, y su contribución a la construcción del Templo Madre para América Latina; dan testimonio de la profundidad de su amor por la Fe. Amablemente les pedimos transmitir a su familia y seres queridos, a nombre de la Casa Universal de Justicia, nuestro mas sentido pésame de todo corazón, asegurándoles nuestras suplicas ante los Santuarios Sagrados por el progreso de su alma en todos los mundos de Dios.

Con amorosos saludos bahá'ís,

Departamento de la Secretaria

cc: Centro Internacional de Enseñanza
Junta de Consejeros de las América
Consejera Carmen Elisa de Sadeghian
Consejero Bernardino Sánchez

Centro Mundial Bahá'í - Apartado 155 - 31001 Haifa, Israel
Tel. (972) (4) 835-8260
Email: secretariat@bwc.org

Traducción de la carta de la Casa Universal de Justicia en Haifa, Israel del 25 de marzo de 2011 a la "Asamblea Espiritual Nacional de los Bahá'ís de la República de Panamá".

GLOSARIO

GLOSARIO DE TÉRMINOS BAHÁ'ÍS

A

'AKKÁ: Ciudad en Israel donde en 1868, Bahá'u'lláh fue desterrado y a la que Él llamó La Más Grande Prisión.

'ABDU'L-BAHÁ: Hijo mayor de Bahá'u'lláh. Nació el 23 de mayo de 1844 y falleció el 28 de noviembre de 1921. Bahá'u'lláh lo nombró Su Sucesor e Intérprete Autorizado de Sus escritos desde 1892 hasta 1921. Su nombre significa "El Siervo de la Gloria".

ALLÁH'U'ABHÁ: Invocación que significa: "Dios es el Más Glorioso", "Dios es Todoglorioso".

ASAMBLEA ESPIRITUAL LOCAL: Institución administrativa a nivel local de la comunidad bahá'í, compuesta por nueve miembros elegidos anualmente por creyentes adultos de la comunidad mediante el voto secreto; con el propósito de promover la unidad y concordia entre los amigos, dirigir el trabajo de enseñanza, proteger la Causa de Dios, hacer los preparativos para fiestas, aniversarios y reuniones de la comunidad local.

ASAMBLEA ESPIRITUAL NACIONAL: Institución administrativa a nivel nacional, compuesta por nueve miembros elegidos anualmente por delegados en una Convención Nacional, cuyo propósito es el de estimular, unir y coordinar, mediante la consulta, los asuntos de la Fe Bahá'í en el país. Es la autoridad máxima de la Fe Bahá'í en un país.

AQUIESCENCIA RADIANTE: Ser sumisos a la Voluntad de Dios y hacerlo alegremente y con radiancia.

AYUNO: El ayuno bahá'í consiste en la abstinencia total de alimentos y bebidas, desde la salida hasta la puesta del sol por un periodo de 19 días, en el cual el creyente a través de la oración y meditación deberá hacer los ajustes necesarios en su vida interior. Normalmente, de acuerdo con el calendario de la Era Bahá'í, empieza el 2 de marzo y termina el 20 de marzo de cada año.

B

BÁB: Profeta mártir, cuyo título significa "La Puerta", anticipó el advenimiento de una Nueva Era para la humanidad. Nació en Shiráz, al sur de Irán el 20 de octubre de 1819. El 23 de mayo de 1844, declaró Su misión y anunció la venida de Bahá'u'lláh con el título de "Aquel a Quien Dios Hará Manifiesto". La Misión del Báb fue doble. Fue el Precursor o Heraldo del prometido Mesías; aquel que prepararía el camino para la venida de Bahá'u'lláh, y a la vez fue una Manifestación de Dios, pues estableció una religión independiente y divinamente revelada: la Fe Babí. La posteridad lo reconocerá como erguido en la confluencia de dos grandes Ciclos Proféticos Universales: El Ciclo Adámico, que tuvo una duración de 6,000 años, empezó con Adán y terminó con el Báb. El Báb finalizó el Cicló Adámico y abrió un nuevo ciclo: el Ciclo Bahá'í, que ha de durar 500,000 años. La venida del Báb también trajo a su fin el Ciclo de Profecías y dió inicio al Ciclo del Cumplimiento. El Báb había prometido a Sus seguidores en Su libro Más Sagrado: "El Bayán", que "Aquel a Quien Dios Hará Manifiesto", aparecería 19 años después de la fecha de Su declaración. Y así, el 22 de abril de 1863, Bahá'u'lláh declaró Su misión.

BAHÁ'U'LLÁH: Profeta Fundador de la religión Bahá'í, cuyo nombre significa "La Gloria de Dios", y es la Manifestación Suprema para este día. Nació en Teherán, Irán el 12 de noviembre de 1817. Pertenecía a una familia noble de Persia y era descendiente de los profetas Zoroastro y Abraham, y de los Reyes Sasánidas de Persia. En su niñez y juventud mostró gran sabiduría y conocimiento innato. Igualmente era conocido por su extraordinaria generosidad y benevolencia hacia los oprimidos, llegando a ser considerado: "El Padre de los Pobres". En 1844, año en que comenzó la Era Bahá'í, se destacó como seguidor del Báb; y en 1852, durante una de las más severas persecuciones en que 20,000 de sus adeptos dieron sus vidas; fue encarcelado en el calabozo más temible del Irán. Fue allí donde recibió Su Misión divina. Al ser liberado sufrió 4 exilios. Desde Bagdad a Constantinopla, Adrianópolis y finalmente a la colonia penal de 'Akká, Israel, donde pasó 24 años como prisionero. Durante Su destierro y particularmente en Adrianópolis y 'Akká, formuló las leyes y ordenanzas de Su Dispensación y expuso, en más de cien volúmenes, los principios de Su Fe. El 22 de abril de 1863 declaró Su misión; y proclamó que Él era el Prometido

de todas las religiones e inauguró el Día de Dios. Su misión de 40 años conllevó enormes sufrimientos y sacrificios, y una gloriosa victoria del espíritu sobre toda adversidad. Partió de este mundo el 29 de mayo de 1892, a la edad de 75 años.

C

CASA UNIVERSAL DE JUSTICIA: Institución administrativa suprema de la Fe Bahá'í a nivel mundial, ordenada por Bahá'u'lláh en el "Libro Más Sagrado": "El Kitáb-i-Aqdas", y elegida por primera vez en el Ridván de 1963, con sede en Haifa, Israel.

CENTRO MUNDIAL DE LA FE BAHÁ'Í: Es el Centro administrativo y espiritual de la Fe Bahá'í a nivel mundial; y comprende los lugares sagrados en Haifa y 'Akká, Israel.

CONCURSO EN LO ALTO: La reunión de los Profetas y Almas Santas en el reino espiritual.

CONSULTA BAHÁ'Í: Proceso mediante el cual los miembros de la comunidad bahá'í toman consejos juntos en sus instituciones administrativas. Los requisitos primordiales de la consulta bahá'í son, a saber: pureza de intención, refulgencia de espíritu, desprendimiento de todo salvo de Dios, humildad, modestia, paciencia, resignación, servicio y atracción hacia las fragancias divinas.

CONVENIO: Es la promesa de que Dios guiará a la humanidad a través de Sus Mensajeros que enviará en cada época. Para los bahá'ís, el Convenio establecido por Bahá'u'lláh asegura la sucesión de la guía espiritual a Su muerte, a Su hijo mayor 'Abdu'l-Bahá; y después de la muerte de 'Abdu'l-Bahá, a Su nieto Shoghi Effendi; y después del fallecimiento de Shoghi Effendi, a la Casa Universal de Justicia.

CRUZADA MUNDIAL DE DIEZ AÑOS: El mayor Plan global diseñado por Shoghi Effendi para la conquista espiritual del planeta; y que involucró a toda la Comunidad Bahá'í a nivel mundial. Inició en 1953 y culminó en 1963 y su propósito fue llevar la Fe Bahá'í a todos los países del mundo.

D

DECLARACIÓN DE BAHÁ'U'LLÁH: El 22 de abril de 1863, durante el equinoccio vernal, Bahá'u'lláh, en la víspera de Su destierro hacia Constantinopla, capital del Imperio Otomano, declaró Su misión e inauguró el Día de Dios, en el Jardín de Najíbíyyih en Bagdad, Irak.

DISPENSACIÓN DE BAHÁ'U'LLÁH: Periodo en que prevalecerán las enseñanzas de Bahá'u'lláh, el cual no será menos de mil años.

E

EL ADVENIMIENTO DE LA JUSTICIA DIVINA: Mensaje escrito por Shoghi Effendi el 25 de diciembre de 1938 y dirigido "a los bienamados de Dios y a las siervas del Misericordioso en los Estados Unidos y el Canadá".

F

FE BAHÁ'Í: Religión mundial independiente cuyo fundador es Bahá'u'lláh.

FIESTA DE 19 DÍAS: Inaugurada por el Báb y ratificada por Bahá'u'lláh en Su "Libro Más Sagrado", donde los creyentes se reúnen cada 19 días en amor y confraternidad, para atraer las confirmaciones divinas y ofrecer sus sugerencias a la Asamblea Espiritual Local de su comunidad. Es la base del Nuevo Orden Mundial de Bahá'u'lláh; y consta de tres partes: devocional, consultativa y social.

G

GUARDIÁN: Título otorgado a Shoghi Effendi por 'Abdu'l-Bahá en Su "Voluntad y Testamento", como único Intérprete de los Escritos Sagrados Bahá'ís, desempeñándose como tal por 36 años, desde 1921 hasta 1957 cuando falleció.

H

HAZÍRATU'L-QUDS: Sede administrativa bahá'í a nivel local o nacional.

HOJA MÁS SAGRADA: Se refiere a Bahíyyih Khánum, la hija de Bahá'u'lláh y hermana de 'Abdu'l-Bahá. Nació en Teheran, Irán en 1846 y falleció el 15 de julio de 1932. Se considera la mujer más destacada en la Dispensación Bahá'í.

K

EL KITÁB-I-AQDAS: El Libro Más Sagrado revelado por Bahá'u'lláh a principios de 1873; y considerado el Libro Madre de Su Dispensación. Encierra las gemas inapreciables de Su Revelación y contiene las leyes y ordenanzas de Su Dispensación. Es la Carta Fundacional en que debe descansar la estructura del Nuevo Orden Mundial y la futura Civilización Mundial.

L

LETRAS DEL VIVIENTE: Los dieciocho discípulos seleccionados por el Báb en Su Dispensación.

M

MAESTRO: Título conferido especialmente a 'Abdu'l-Bahá por Bahá'u'lláh.

MANIFESTACIÓN DE DIOS: Profetas y Mensajeros de Dios en cada época. Entre ellos: Abraham, Moisés, Krishna, Buda, Zoroastro, Cristo, Muhammad, El Báb, Bahá'u'lláh y otros.

MANOS DE LA CAUSA DE DIOS: Institución creada por Bahá'u'lláh para la protección y propagación de la Fe Bahá'í. Desde 1863 hasta 1892, Bahá'u'lláh nombró a 4 distinguidos creyentes persas para tan exaltado título. Posteriormente, desde 1892 a 1921, 'Abdu'l-Bahá nombró a otros 4 distinguidos creyentes a el rango de Manos de la Causa de Dios. Finalmente, Shoghi Effendi nombró a 42 distinguidos creyentes, elevando el número total a 50 Manos de la Causa de Dios. De éste total 10 fueron nombrados post mortem. A la fecha ninguno sobrevive.

MARTIRIO DE EL BÁB: El 9 de julio de 1850 tuvo lugar el martirio y ejecución de El Báb, a la edad de 31 años, en la Plaza Pública de Tabriz, Irán por un regimiento de 750 soldados. Es un día sagrado en el Fe Bahá'í.

MÁS GRANDE NOMBRE: Invocación en árabe que significa "Oh Tu, Gloria de las Glorias".

MASHRIQU´L-ADHKÁR: Significa "El Lugar de Amanecer de la Alabanza a Dios" o Templo Bahá'í. Actualmente hay Templos Nacionales bahá'ís en Chicago, Wilmette, Illinois, Estados Unidos; Sidney, Australia; Kampala,Uganda, Africa; Frankfurt, Alemania; Islas del Pacífico, Apia, Samoa; New Delhi, India; Panamá, República de Panamá y Santiago, Chile.

MONTE CARMELO: La montaña en Haifa, Israel, a la cual Isaías se refirió como "La Montaña del Señor" hacia la que "fluirán todas las naciones".

N

NAW-RÚZ: El Año Nuevo Bahá'í, que de acuerdo al calendario de la Era Bahá'í normalmente se celebra el 21 de marzo de cada año, al finalizar el ayuno bahá'í y es un día festivo.

NUEVO ORDEN MUNDIAL DE BAHÁ'U'LLÁH: La Carta Magna de la futura civilización mundial que Bahá'u'lláh ha venido a establecer.

P

PIONERO BAHÁ'Í: Creyente que se traslada a otra región para enseñar y establecer la Fe Bahá'í.

Q

QIBLIH o ALQUIBLA: Punto de adoración hacia el cual los fieles se vuelven en oración y para los bahá'ís es el Más Sagrado Sepulcro de Bahá'u'lláh en Bahjí, cerca de 'Akká, Israel.

R

RIDVÁN: Literalmente significa "Paraíso". En la Fe Bahá'í es la Más Sagrada Festividad, pues se conmemoran los 12 días que Bahá'u'lláh permaneció en el Jardín de Najíbíyyib en Bagdad, Irak y declaró Su misión. Este hermoso jardín a orillas del río Tigris, se conoció más adelante como el Jardín de Ridván. De estos 12 días, tres son días sagrados y normalmente de acuerdo con el calendario de la Era Bahá'í se celebran del 21 de abril al 2 de mayo de cada año.

S

SANTUARIO DEL BÁB: Situado en el Monte Carmelo en Haifa, Israel, donde reposan los restos sagrados de El Báb.

SHOGHI EFFENDI RABBANI: Bisnieto mayor de Bahá'u'lláh. Nació el 1 de marzo de 1897 en Ákká, Israel; y falleció el 4 de noviembre de 1957 en Londres, Inglaterra. 'Abdu'l-Bahá en Su Voluntad y Testamento lo nombró "El Guardián de la Causa de Dios". Desde 1921 hasta 1957, fue el Intérprete Autorizado de las enseñanzas bahá'ís.

SÍYÁH-CHÁL: La Mazmorra o Pozo Negro, y el calabozo subterráneo más temible en Irán, donde en 1852, Bahá'u'lláh fue encarcelado y encadenado por 4 meses y donde recibió Su misión divina.

T

TABLA DEL CARMELO: Revelada por Bahá'u'lláh y donde se ponen de manifiesto las Instituciones de la Fe Bahá'í en su Centro Mundial, incluyendo el establecimiento de la Casa Universal de Justicia.

TABLAS DEL PLAN DIVINO: Las 14 Tablas reveladas por 'Abdu'l-Bahá (1916-1917) y dirigida a los bahá'ís de América del Norte, para la propagación de la Fe y la conquista espiritual del planeta.

TABLA DE VISITACIÓN: Revelada especialmente para ser leída en los sepulcros Sagrados del Báb, Bahá'u'lláh y Abdu'l-Bahá.

V

VOLUNTAD Y TESTAMENTO DE 'ABDU'L-BAHÁ: La Carta para el establecimiento del Orden Administrativo en todo el mundo. Fue escrito de su puño y letra por 'Abdu'l-Bahá en tres partes durante 1901 a 1908.

BIBLIOGRAFÍA

BIBLIOGRAFÍA

Libros.

'Abdu'l-Bahá. "Selección de los Escritos de 'Abdu'l-Bahá". Editorial Bahá'í Indo-Latinoamericana. (EBILA) Buenos Aires, República Argentina. 1987.

Báb, El. "Oraciones Bahá'ís-Reveladas por Bahá'u'lláh y 'Abdu'l-Bahá". Editorial Bahá'í de España. 2006.

Bahá'u'lláh. "El Kitáb-i-Aqdas. El Libro Más Sagrado". Editorial Bahá'í. Barcelona, España. 2003.

Bahá'u'lláh. "Las Palabras Ocultas". Traducido por: Editorial Bahá'í Indo-Latinoamericana. (EBILA). Argentina. 1991. Impreso en Colombia. 1995.

Bahá'u'lláh. "Pasajes de los Escritos de Bahá'u'lláh". Editorial Bahá'í. República de Argentina. 1967.

Faizi, Gloria. "Historias sobre los Fondos Bahá'ís". Editorial Bahá'í de España. Barcelona, España. 1977.

Rúyíyyih Rabbani. "La Perla Inapreciable". Editorial Bahá'í Indo-Latinoamericana. (EBILA). Buenos Aires, Argentina. 1973.

Rúhíyyih Khánum Amatu'l-Bahá. "The Ministry of the Custodians 1957-1963". Bahá'í World Centre. Haifa. Printed in Great Britain. 1992.

Shoghi Effendi. "El Advenimiento de la Justicia Divina". Editorial Bahá'í Indo-Latinoamericana. (EBILA). Buenos Aires, Argentina. 1974.

Shoghi Effendi. "La Dispensación de Bahá'u'lláh". Impresores Gerónimo J. Pesce & Cía. Buenos Aires, Argentina. 1945.

Shoghi Effendi. "Los Requisitos Desafiantes de la Hora Presente". Haifa, Palestina, Junio 1947. Imp. El Imparcial, San Diego 75, Santiago de Chile. 1947.

The Universal House of Justice. "The Bahá'í World, Vol. XI, 1946-1950". Bahá'í Publishing Trust. Wilmette, Illinois. 1981.

The Universal House of Justice. "The Bahá'í World, Vol. XII, 1950-1954". Bahá'í Publishing Trust. Wilmette, Illinois. 1956.

The Universal House of Justice. "The Bahá'í World, Vol. XIII, 1954-1963". Printed in Israel. 1970.

The Universal House of Justice. "The Bahá'í World, Vol. XV, 1968-1973". Bahá'í World Centre. Haifa. 1976.

Wegener, Daniel Nelson. "Divine Springtime". Tegucigalpa, Honduras. 1977.

Witzel, Donald R. "Los Escogidos de la Promesa Divina". Editorial Ruiseñor, C.A. Caracas, Venezuela. 1999.

Boletines.

"Noticias Bahá'ís Interamericanas". Edición del Congreso No.3 febrero de 1946. Imprenta El Panamá América, marzo de 1946.

"Noticias Bahá'ís Meso América y Las Antillas". No. 10 - abril 1951. Editora Panamá América. 1951.

"Noticias Bahá'ís". No. 11 - julio 1951. Editora Panamá América. 1951.

"Noticias Bahá'ís Centroamericanas". Publicado por la Asamblea Nacional Espiritual de los Bahá'ís de Centro América. No.15 – Mes de julio de 1952.

"Noticias Bahá'ís Centroamericanas". Publicado por la Asamblea Nacional Espiritual de los Bahá'ís de Centro América. No. 17 – Mes de enero de 1953.

"Noticias Bahá'ís Centroamericanas".
Publicado por la Asamblea Nacional
Espiritual de los Bahá'ís de Centro América.
No. 18 – Mes de abril de 1953.

"Noticias Bahá'ís Centroamericanas".
Publicado por la Asamblea Nacional
Espiritual de los Bahá'ís de Centro América.
No. 19 – Mes de julio de 1953.

"Noticias Bahá'ís Centroamericanas".
Publicado por la Asamblea Nacional
Espiritual de los Bahá'ís de Centro América.
No. 23 - Mes de junio de 1954.

"Noticias Bahá'ís Centroamericanas".
Publicado por la Asamblea Nacional
Espiritual de los Bahá'ís de Centro América.
No. 30 – Mes de julio 1955.

"Noticias Bahá'ís Centroamericanas".
Publicado por la Asamblea Nacional
Espiritual de los Bahá'ís de Centro América.
No. 33 – Mes de mayo 1956.

"Noticias Bahá'ís Centroamericanas".
Publicado por la Asamblea Nacional
Espiritual de los Bahá'ís de Centro América.
No. 1 - Mes de abril y mayo de 1957.

"Noticias Bahá'ís Centroamericanas".
Publicado por la Asamblea Nacional
Espiritual de los Bahá'ís de Centro América.
No. 3 – Mes de agosto y septiembre 1957.

"Noticias Bahá'ís Centroamericanas". Publicado por la Asamblea Nacional Espiritual de los Bahá'ís de Centro América. No. 4 - Mes de oct., nov. y dic. de 1957.

"Noticias Bahá'ís Centroamericanas". Publicado por la Asamblea Nacional Espiritual de los Bahá'ís de Centro América. No. 5 - Mes de enero y febrero de 1958.

"Noticias Bahá'ís Centroamericanas". Publicado por la Asamblea Nacional Espiritual de los Bahá'ís de Centro América. No. 1 - Mes de mayo y junio de 1960.

"Bahá'í News". No. 119 de julio de 1962. Publicado por la Asamblea Espiritual Nacional de los Bahá'ís de los Estados Unidos. Wilmette, Illinois, Estados Unidos.

"Bahá'í News". No. 450 de sept. de 1968. Publicado por la Asamblea Espiritual Nacional de los Bahá'ís de los Estados Unidos. Wilmette, Illinois, Estados Unidos.

"Bahá'í News". No. 457 de abril de 1969. Publicado por la Asamblea Espiritual Nacional de los Bahá'ís de los Estados Unidos. Wilmette, Illinois, Estados Unidos.

"Bahá'í News". No. 486 de sept. de 1971. Publicado por la Asamblea Espiritual Nacional de los Bahá'ís de los Estados Unidos. Wilmette, Illinois, Estados Unidos.

"Bahá'í News". No. 494 de mayo de 1972. Publicado por la Asamblea Espiritual Nacional de los Bahá'ís de los Estados Unidos. Wilmette, Illinois, Estados Unidos.

"Boletín Bahá'í". No. 25 de agosto de 1972. Editado por el Cuerpo Continental de Consejeros de la Fe Bahá'í en América del Sur. Impreso en Buenos Aires, Argentina.

Cartas.

De Shoghi Effendi del 15 de septiembre de 1951 a la Sra. Raquel J. F. de Constante.

De Sra. Amelia Collins del 28 de marzo de 1959 a la Sra. Raquel J. F. de Constante.

De Sra. Cora H. Oliver de 7 de julio de 1959 a la Sra. Raquel J. F. de Constante.

Compilaciones.

"La Fe Bahá'í: 1945 - 1955". Compilación de Artículos de Periódicos por la Sra. Raquel J. F. de Constante. Panamá, República de Panamá.

Documentos.

"Actas de la Primera Convención Bahá'í de abril de 1951". Tomada por la Secretaria de la Convención, Sra. Mary Binda.

"Resolución No. 454 de 30 de abril de 1947". Ministerio de Gobierno y Justicia. Panamá, República de Panamá.

"Resolución No. 70 de 29 de diciembre de 1961". Ministerio de Gobierno y Justicia. Panamá, República de Panamá.

"Escritura Pública No. 238 de 5 de febrero de 1962".
Panamá, República de Panamá.

"Resuelto No. 445 de 25 de abril de 1967". Ministerio de Gobierno y Justicia de Panamá.
Departamento de Migración y Naturalización.
Panamá, República de Panamá.

Folletos.

"The Light on Singing Mountain".
Por Kit Goldstein.

Informes.

"Informe Anual de CEBMA de junio de 1950 a abril de 1951". Por la Secretaria, Sra. Raquel J.F. de Constante.

Memorias.

"Memorias Autobiográficas no publicadas de la Sra. Cora H. Oliver"(1976).

Mensajes.

Shoghi Effendi. Mensaje del 8 de noviembre de 1948.

Shoghi Effendi. Carta a un creyente de agosto de 1949.

Shoghi Effendi. Mensaje a la Primera Asamblea Espiritual Nacional Regional de los Bahá'ís de México, Centroamérica y Las Antillas. Celebrada en Panamá, República de Panamá en 1951.

Manos de la Causa de Dios. Mensaje dirigido a los Bahá'ís del Este y Oeste. Noviembre 4, 1959.

Casa Universal de Justicia. Mensaje de Ridván de 1965.

Casa Universal de Justicia. Mensaje de Ridván de 1967.

Casa Universal de Justicia. Mensaje con ocasión de la Dedicación del Primer Templo Madre de la América Latina. marzo 19 de 1972.

Casa Universal de Justicia. Mensaje de Ridván de 1972.

Periódicos.

"El Mundo Gráfico".
Panamá. 25 de enero de 1947.

"La Estrella de Panamá".
Panamá. 27 de enero de 1947.

"La Razón".
Managua, Nicaragua. 16 de agosto de 1951.

"La Razón".
Managua, Nicaragua.
2 de septiembre de 1951.

"La Flecha".
Managua, Nicaragua.
16 y 20 de agosto de 1951.

"El Digesto".
Managua, Nicaragua.
18 de agosto de 1951.

"La Noticia".
Managua, Nicaragua.
22 de agosto de 1951.

"El Día".
Tegucigalpa, Honduras.
6 de septiembre de 1951.

"El Diario de Hoy".
San Salvador, El Salvador.
20 de septiembre de 1951.

"La Estrella de Panamá".
Panamá, 27 de enero de 1947.

"La Estrella de Panamá."
Panamá. 28 de abril de 1963.

"La Estrella de Panamá".
Panamá. 21 de octubre de 1969.

"Matutino".
Panamá. 29 de abril de 1972.

"El Panamá América".
Panamá. 30 de abril de 1972.

"El Panamá América".
Panamá. 2 de mayo de 1972.

"La Estrella de Panamá".
Panamá, 1 de mayo de 1972.

"La Estrella de Panamá".
Panamá. 5 de mayo de 1972.

"La Estrella de Panamá".
Panamá. 7 de mayo de 1972

Revistas.

"The Nightingale – El Ruiseñor".
Vol. 40, febrero de 2000. Publicación Bahá'í editada bajo los auspicios de la Asamblea Espiritual Nacional de los Bahá'ís de Estados Unidos de América. Casa Editorial San Fernando, California.

Una Vida Ejemplar o "Memorias" de Dña. Rachelle Jean-François de Constante, presentan un recuento histórico de hechos y acontecimientos trascendentales en los anales de la Fe Bahá'í en Panamá y la Región; que culminan la etapa del establecimiento de la Fe en este país, con la construcción e inauguración del primer Templo Madre para la América Latina en Panamá. Este proceso del establecimiento de la Fe y sus Instituciones en Panamá, México, Centroamérica y Las Antillas; fue cuidadosamente documentado a lo largo de 66 años por Dña. Rachelle de Constante, una de las primeras creyentes en la República de Panamá, y la primera mujer panameña en aceptar esta nueva Revelación de Dios para la humanidad. La Fe Bahá'í fue establecida en cada uno de los países de la Región por campeones de la Fe, nacionales y pioneros; almas heroicas, "corazones valientes"; que aceptaron el reto de ayudar a establecer la nueva Revelación de Dios con gran estoicismo, fe, constante entrega e incontables sacrificios.

La difusión de la "Luz" de esta nueva Religión Mundial y sus benefactores efectos al servicio de la humanidad; le valieron el prestigioso reconocimiento por los Gobiernos de la Región y Naciones Unidas.