LA ALIANZA DE BAHÁ'U'LLÁH

Una Compilación

© Derecho de Reproducción 1950

Revisado y Re-imprimido 1963

LA ASAMBLEA ESPIRITUAL NACIONAL DE LOS BAHÁ'ÍS
DE LAS ISLAS BRITÁNICAS

Título original en inglés:

The Covenant of Bahá'u'lláh

Recompilado y traducido a Español

por:

David Takagi

Marzo, 2010

Prefacio

Este libro consta de una compilación de citas de las Escrituras – judaicas, cristianas, musulmanas, bábís, y bahá'ís – que atañen al tema triple de la Alianza de Dios, la Alianza Eterna, y las Alianzas Mayor y Menor.

Las citas del Viejo Testamento, el Nuevo Testamento y el Corán tienen una nota de expectación que tienden sobre ellas. Las citas del Bayán, la obra de El Báb, obtienen su principal significado de la intensificada consciencia de la gloria plena, tan de cerca, de la consumación de las promesas de todos los profetas en el Mensaje de Bahá'u'lláh.

Bahá'u'lláh, después de las más cabales y coherentes declaraciones con respecto a la relación del hombre con lo Divino, en Su Voluntad y Testamento, o Libro de la Alianza, estableció claramente a 'Abdu'l-Bahá, Su primogénito, como Su Misterio, el Ejemplar de las plenamente balanceadas cualidades de una humanidad madura y el Centro de Su Alianza. 'Abdu'l-Bahá a Su vez no deja ninguna duda en Su Voluntad y Testamento, publicada completamente en este libro, que después de Su fallecimiento, todos deben volverse a Shoghi Effendi como Guardián de la Causa de Dios, y a su línea directa de descendientes después de él.

Hay también varias sustanciales selecciones de los escritos de Shoghi Effendi, seleccionadas para completar y explicar el patrón de desarrollo que los temas de los desenvolviéndose requerimientos sociales de un mundo hecho uno por las enseñanzas universales de Bahá'u'lláh. Estas son mostradas en tipografía más pequeña para distinguir el valor intrínseco de las declaraciones.

Cuando fuera disponible, las traducciones hechas por Shoghi Effendi de los Escritos de El Báb, Bahá'u'lláh, y 'Abdu'l-Bahá, han sido incluidas puesto que llevan una especial autenticidad. Ciertas Escrituras Bahá'ís sufren considerablemente por la desperfección en la traducción, notablemente El Libro de la Alianza (Kitáb-i-’Ahd) y la Tabla de la Rama. El lector debe tener en cuanta de este hecho, dando cuenta de su buena fortuna que tantas traducciones cabales y confiables están disponibles después de tan corto lapso de tiempo ha pasado desde el original Autoridad.

Este libro está dividido en tres distintos pero desiguales partes. El capítulo de la Expectación consta de selecciones de las antiguas Escrituras, y el del Cumplimiento toma la mayor parte del libro e incluye los pasajes de las obras de El

Báb, Bahá'u'lláh, y 'Abdu'l-Bahá. Finalmente, el capítulo de la Negación muestra los efectos de la violación de la Alianza de Dios.

Se espera que la trascendentalmente importante tema de la Alianza, o Pacto condicional entre Dios y el hombre, será clarificado por esta compilación. Para este fin han sido incorporados no sólo muchos pasajes elucidando el significado del poder de la Alianza y los efectos de la constancia en ella y de la defección de ella, sino también ciertas otras citas que muestran la recompensa que está disponible para la humanidad. No sólo en su plena madurez el individuo permanecerá único y espiritualmente maduro, sino colectivamente compartirá la plena responsabilidad de servicio a Dios en gobernación del planeta entero, por medio de la Casa Universal de Justicia sobre la cual el vicegerente de Dios, el Guardián, presidirá.

Es este integrado Sistema de Orden Mundial funcionando perfecta y orgánicamente que debe coronar la obra de todos los Mensajeros de Dios, puesto que este es el Instrumento por medio de lo cual Dios reinará sobre la humanidad. No puede haber una meta más elevada para el hombre sobre este planeta, en esta forma física, que el logro de su porción plena en esta obra.

CONTENIDO

	Página
Prefacio	03
Introducción	10

LA EXPECTACIÓN

EL VIEJO TESTAMENTO 18

Señales (1-10); La Alianza (11-16), El Prometido (17-34); La Rama (35-39)

EL NUEVO TESTAMENTO

a) Palabras de Jesucristo (1-10) 25

¿Cuándo ocurrirán éstas cosas? (1) Grandes tribulaciones (2); Hijo del hombre viene como relámpago (3); Hijo del hombre con poder y gloria (4); Recogiendo y separando las naciones (5); Estad atentos para una hora desconocida (6); Como en los días de Noé (7); Estad atentos y orad siempre (8); Guardad Mis Mandamientos (9); Espíritu de Verdad vendrá (10)

b) Palabras de los tempranos creyentes de Jesucristo 28

No juzgues nada antes del tiempo (11); Señales de los últimos días (12); Vivid sobriamente y mirad hacia el glorioso advenimiento (13); Como ladrón en la noche (14); Un nuevo cielo y una nueva tierra (15); La Gloria de Dios alumbrará la ciudad sagrada (16)

ISLAM

a) El Corán (1-30) 29

La Alianza (1-3); No hay cambio en forma de obrar de Dios (4); Efecto del lapso de fe (5); Entendiendo el Libro (6); Necesidad de interpretación (7); La puerta (8); La Hora (9-10); Decreto logrado (11); Día de la Resurrección (12-13); Dos toques de trompeta (14-15); Cristianismo y el Día de Resurrección (16); Reunión de la Humanidad (18); Despliego de los cielos(19); Venida del Señor (20); Alcanzando la Presencia de Dios (21-26); Humanidad ante el Señor (27); Dios perfeccionará Su Luz (28); El Gran Anuncio (29); La Faz del Señor permanecerá (30)

b) Hadíth (31-34) 34

EL CUMPLIMIENTO

LOS ESCRITOS DE EL BÁB 36

La cognición de El Báb de Sí Mismo (1); El cumplimiento de El Báb de la Alianza Mayor y el establecimiento de Su propia Alianza (2); El Bayán y la Revelación de Aquel Quien Dios Manifestará (3-9); Tiempo de la Revelación (10-11); Cómo reconocerlo a Él (12-13); Reconocimiento y Negación (14-16); La propia relación de El Báb con Él (17-19); El Orden de Bahá'u'lláh ordenado en el Bayán (20)*

LOS ESCRITOS DE BAHÁ'U'LLÁH

(a) Identidad y Vínculo con El Báb (1-6) 43

(b) Él es el Rey (7-23) 45

Testimonio cumplido, prueba perfeccionada; cumplimiento de la Alianza establecida con todos en los reinos de revelación y creación, y renovación del llamado de Dios (7-9); Propósito, promesa, deseo de todos los profetas y mensajeros ahora revelados como predichos en todas las escrituras (10-12); El Bienamado ha venido y cada cosa oculta hecha manifiesta (13); Más alta y final consumación de todas las Dispensaciones pasadas sin paralelo en pasado o futuro; Jehová, Espíritu de Verdad, Gran Anuncio (14-15); Rey de Días, Más Grande Día de Dios (16-17); Regeneración mundial (18); La Revelación de Dios ahora sobre una base inatacable (19); La relación de Bahá'u'lláh con Dios (20); Una nueva raza de hombres (21); La única distinción del hombre y su propósito (22-23)

(c) La Alianza (23-24) 52

El amor, creación, revelación de Dios: la respuesta y recompensa del hombre (24-27); Alejarse de sí mismo (28); Las palabras más sagradas de Dios (29); La madurez de la oración (30-33)

(d) El Propósito de Dios (34-42) 54

Dios, Su Manifestación y el hombre (34); El propósito de Dios al enviar los profetas (35-38); El deber del hombre en este Día (39-42)

(e) La Parte del Hombre 56

Todas las potencialidades del hombre serán hechas manifiestas en este Día (43); A cada uno una medida prescrita manifestada por medio de la volición propia (44); Doble obligación: constancia y observancia de las leyes (45); Cada corazón es sede para la revelación de Su gloria (46); Consejos de Dios (47); Interminable método de Dios (48); Estación del verdadero creyente (49); "Pescadores de los hombres" a "vivificadores de la humanidad" (50-51); Justicia más amada (52); Servicio a la raza humana entera

(53); Casa de Justicia en cada ciudad, consulta, y guía divina (54-55); Civilización siempre progresiva (56); Favor Divino completamente dado (57)

(f) El Nombramiento del Centro de la Alianza (58-63) 60

*Tabla de la Rama (58); Exposición del Guardián del significado del Libro de la Alianza (59)**

EL LIBRO DE LA ALIANZA (KITÁB-I-'AHD) (60) 65

Sumario del Guardián del Libro de la Alianza (61); La instrucción del Kitáb-i-Aqdas de volverse a la Rama después del fallecimiento de Bahá'u'lláh (62); Reclamo para más revelación (63)*

(g) Bahá'u'lláh con respecto a 'Abdu'l-Bahá (64-68) 69

"La Niña de Mis ojos" (64); Escudo para todos en el cielo y la tierra (65); La Rama Más Grande (66); "Rendirle victorioso" (67); "Antiguo Misterio de Dios" (68)

LOS ESCRITOS DE 'ABDU'L-BAHÁ

(a) El Centro de la Alianza (1-12) 72

Cumplimiento de pruebas y profecías enteramente centrado en Bahá'u'lláh y El Báb (1); Estación de Bahá'u'lláh, El Báb y 'Abdu'l-Bahá (2); Estación de 'Abdu'l-Bahá (3-5); Designación del Centro de la Alianza, la característica más grande de la Revelación de Bahá'u'lláh (6); La Alianza inigualada (7); La Alianza distintiva, única, no cabe ocasión para diferencias (8-11); Espíritu de unidad en las palabras divinas (12)

(b) El Significado de la Alianza (13-25) 77

Nada puede anular Su Alianza (13); "Hay un poder en esta Causa" (14); "Antes del fin de este siglo" (15); La Alianza todo dominante (16); Espíritu de la Época (17); Volverse al Reino de la Alianza (18); Poder de la Alianza pulsando, penetrante (19-20); Mis Palabras son la Realidad (21); Mundo de la Alianza como un árbol a lado del río del agua de vida (22); Poder de la Alianza solo puede mover el corazón de la humanidad (23); Suma de todas las Escrituras sagradas (24); Destrozando la influencia del Llamamiento Divino (25)

(c) Firmeza en la Alianza (26-46) 80

La asistencia cortada sin la enseñanza (26); Firme Alianza para vivir y actuar de acuerdo con las enseñanzas (27); Espíritu que vivifica los corazones (28); Ejércitos de Dios, apóstoles de Bahá'u'lláh y condiciones para alcanzarla (29); Efecto de ausencia o presencia de la aleación del ego (30); Cualidades del maestro (31); El vinculo de 'Abdu'l-Bahá con la Asamblea Espiritual (32); Firmeza en la Alianza evita las diferencias (33); Efecto futuro de la violación (34); Grado de asistencia según el grado de firmeza (35); Alma vacilante un fracaso (36); Firmeza quiere decir obediencia (37); Firmeza conduce al progreso espiritual (38-39); Todas las fuerzas del universo sirven la Alianza (40); La Alianza es una Institución del Señor (41); Confirmación para el individuo (42-45); Oración para la firmeza (46)

(d) Unidad (47-53) 88

¿Cómo de otro modo establecer la unidad de la humanidad? (47), Centro de la Alianza librador de todas las dificultades (48); Libro de la Alianza no oral sino escrito (49); Unidad por cualquier medio (50); Fuerza sólo en unidad (51); Todos deben volverse al designado Centro para conservar la unidad bahá'í (52); Si dos almas riñan (53)

(e) La Sucesión y Cumplimiento (54-65) 90

Tributo del Guardián a 'Abdu'l-Bahá (54); Estación de 'Abdu'l-Bahá (55)*; Relación espiritual de 'Abdu'l-Bahá con Bahá'u'lláh (56)*; Significado y origen de la Voluntad y Testamento de 'Abdu'l-Bahá (57)**

LA VOLUNTAD Y TESTAMENTO DE 'ABDU'L-BAHÁ (8) 93

El sumario del Guardián de las temas de la Voluntad (59); El Orden Administrativo como la estructura de la Voluntad, núcleo y patrón del Orden Mundial (60)*; La fuerza, distinción y garantía del Orden Administrativo (61)*: La Revelación de Bahá'u'lláh, la Promesa de Todas las Edades(62)*; Las edades de la evolución humana (63)*; La Economía Divina para toda la humanidad(64)*; El Reino de Dios Mismo (65)**

LA NEGACIÓN

LOS VIOLADORES DE LA ALIANZA

VIEJO TESTAMENTO

La historia de Miriam 118

NUEVO TESTAMENTO

(a) Palabras de Jesucristo (1-2) 119

Ofensas necesarias (I); Historia de Judas (2)

(b) Palabras de los primeros creyentes de Jesucristo (3-4) 119

Ellos separan a sí mismos (3); Deliberado pecado después de reconocer la verdad (4)

CORÁN 121

La Alianza de Dios y su violación (1-3); Penalidad por incredulidad (4); verdaderos infieles (5); Desesperación y castigo para los que no creen (6-7)

ESCRITOS DE BAHÁ'U'LLÁH 123

Renúnciate a ti mismo y vuélvete a Mí (1); "Mi amor es Mi fortaleza" (2); Vuélvete y no pierdes tu oportunidad (3); Exteriormente pastores, interiormente lobos (4); "Mi Voluntad y la voluntad de otro no puede morar en el mismo corazón" (5); Bestias en

pastos de pasión y deseo (6); Nadie fiel a la Alianza sobre Monte Paran (7); Significado de lepra (8); "Reúne Tus siervos alrededor de esta Ley Divina" (9)

ESCRITOS DE 'ABDU'L-BAHÁ 125

El Sol de la Alianza disipa las nubes, dispersa murciélagos (1); La vida física y espiritual (2); Saludable evitar los espiritualmente enfermos (3); En cada edad semillas de discordia, ej. Arios (4); Deseos carnales la causa de diferencia (5); Evita todos los violadores de la Alianza (6); La Última Tabla para América de 'Abdu'l-Bahá (7); Deseo de liderazgo y formando un partido la causa de violación (8); Pruebas proporcionales a la grandeza de la Causa (9); Las generosidades de Dios y cómo reconocer el fiel (10)

*Pasajes marcados con * son de los escritos de Shoghi Effendi, Guardián de la Fe bahá'í.*

****

INTRODUCCIÓN

Di: ¡La luz ha brillado desde el horizonte de la Revelación, y la tierra entera ha sido iluminada con la llegada de Aquel Quien es el Señor del Día de la Alianza!

El equilibrio del mundo ha sido trastornado por medio de la vibrante influencia de este Más Grande, este nuevo Orden mundial. La vida ordenada de la humanidad ha sido revolucionada por medio de la agencia de este único y maravilloso Sistema – igual al cual los ojos mortales jamás han presenciado.

Tan fuerte y poderosa es esta Alianza que desde el inicio del tiempo hasta el presente día ninguna Dispensación religiosa ha producido algo semejante.

Está indudablemente claro que el pivote de la unidad de la humanidad es nada más que el poder de la Alianza.

La lámpara de la Alianza es la luz del mundo, y las palabras trazadas por la Pluma del Más Alto un océano ilimitado.

El poder de la Alianza es el calor del sol que vivifica y promueve el desarrollo de todas las cosas sobre la tierra. La luz de la Alianza, igualmente, es el educador de las mentes, los espíritus, los corazones y las almas de los hombres.

Bahá'u'lláh

Todas las cosas creadas tienen su grado o etapa de madurez.

Nada ha sido creada sin un destino especial, puesto que cada criatura tiene una estación innata de realización.

Según los Textos irrefutables, Él ha tomado de nosotros una firme Alianza para que podamos vivir y actuar de acuerdo con las Exhortaciones y Mandamientos divinos, y Enseñanzas señoriales.

'Abdu'l-Bahá

Los nuevos creyentes deben ser profundizados en la Alianza. Esta realmente es la única fuente del fuego del amor de Dios.

Shoghi Effendi

La Alianza se halla en el corazón y centro de la ***"inmutable fe de Dios, eterna en el pasado, eterna en el futuro"***. Es la Alianza que provee a la religión con una base continúa y firme para la realización de su verdadera fuente, pivote, poder motriz, y meta. La Alianza es el "fuerte cordón" que enlaza la criatura, el hombre, con el Creador, Dios.

En este día, este "tiempo del fin", cada camino falso, o sea de la religión, la filosofía, la política, o la fantasía, está siendo explorado al máximo, con el resultado final de la desilusión para los exploradores. En contraste, la urgente, vital, esencial, y central importancia de la Alianza destaca para todos los creyentes y, en verdad, para todos los hombres de todos partes, como destacó, una vez, el pilar de fuego para los hijos de Israel – como el único refugio y fuente de salvación para la humanidad.

Como es el caso de casi todos los demás conceptos, el pleno significado de la Alianza ha sido hecho conocido sólo durante esta edad, por medio de la Fe bahá'í.

La definición del Diccionario Oxford de la palabra "alianza" es:

"Un mutuo acuerdo entre dos o más personas de hacer o abstenerse de hacer ciertos actos".

Su significado en el sentido religioso tomaría extremadamente largo tiempo para exponer completamente, sin embargo también puede ser declarado brevemente.

La Alianza de la religión guarda una promesa de Dios, la fruición de la cual depende del cumplimiento por el hombre de ciertas condiciones. Estas condiciones son anunciadas por Bahá'u'lláh Mismo, hablando con los acentos de Dios:

¡Oh hijo del Hombre! Velado en Mi Ser inmemorial y en la antigua eternidad de Mi Esencia, conocía Mi Amor por ti; por tanto te creé, grabé en ti Mi Imagen y te revelé Mi Belleza.

¡Oh hijo del Hombre! Amé tu creación, por eso te creé. Por tanto, ámame para que mencione tu nombre y llene tu alma con el Espíritu de Vida.

¡Oh hijo del Hombre! Ámame, para que Yo te ame. Si tú no Me amas Mi Amor jamás llegará a ti. Sábelo, oh siervo.

Estas tres sucesivas declaraciones de inigualada y concentrada brillantez se hace claro los fundamentos de la Creación, hasta al grado que el hombre pueda aprehenderlas.

Aquí están declaradas:

La razón por qué Dios creó el hombre, ***"Amé tu creación…," "conocía Mi Amor por ti…"***;

Qué es lo que el hombre es realmente, ***"he grabé en ti Mi Imagen…"***; el método de Dios por medio del cual Él capacita el alma del hombre desenvolver sus poderes y cualidades, ***"revelé Mi Belleza…"*** por medio de la Revelación de Sí Mismo;

El inmutable hecho de que si el hombre no es atraído por la belleza de las perfecciones de Dios, dondequiera y por medio de quienquiera éstas aparezcan, su alma no puede ser sino privada, ***"si tú no Me amas Mi amor jamás llegará a ti…"***;

La obligación del hombre, su respuesta precisa, ***"ámame…," "Ámame…"*** sobre la cual su recompensa depende completamente;

La recompensa que constituye el cumplimiento y el significado mismo de su existencia, ***"para que mencione tu nombre y llene tu alma con el Espíritu de Vida…," "para que Yo te ame…"***;

Que por medio del servicio esta recompensa de amor es lograda; ***"Sábelo, oh siervo…"***

Efectivamente, se hace evidente la verdadera condición de la dependencia espiritual del hombre en Dios, en y por medio de la relación mutua de amor. El llamado al hombre está claro, claro está también la recompensa de su respuesta. Dentro del alcance del libre albedrío del hombre está la oportunidad de ocasionar la vida o la privación ella, el cielo o el infierno.

A lo largo de la lucha del hombre hacia arriba desde sus más tempranos comienzos en los días de Adán, los Mensajeros de Dios han hecho conocer esta ley de la realidad, dondequiera que Dios ha establecido Su religión en todos partes del mundo, y en cualquier forma, puesto que ***"todos son creados por Dios"***. Siempre se encuentran en el corazón de la religión la ley del amor por Sus perfecciones y belleza. Así, a lo largo de la historia siempre había personas humildes y santas en todas partes del mundo bajo muchas diferentes formas de religión, quienes, por medio de su incondicional amor y adoración de Dios, han logrado, individualmente, esta realización y han sido dotadas con los dones espirituales, ***"el espíritu de vida"***, perteneciente al Reino eterno y celestial de Dios.

En las primeras etapas del desenvolvimiento gradual y colectivo de la sociedad humana, nada más que esto ha sido posible. Durante los días de la inmadurez del hombre, el arrastro de sus orígenes terráqueos, las tendencias egocéntricas de su naturaleza baja, y su constante lucha para acumular las cosas efímeras y externas de este mundo, han sido muy fuertes. Estas han hecho la mayoría de los hombres seguir las leyes de la selva de la competición y la lucha en la cual cada participante sufre derrota en alguna medida. Y esto a pesar del constante y reiterado llamado de

Dios, por medio de Sus sucesivos Mensajeros, de vivir en amor, amigabilidad y cooperación los unos con los otros.

"Por sus frutos los conoceréis", dijo Jesucristo, y por sus frutos, exterior e interiormente, social y personalmente, podemos reconocer, según un principio básico Bahá'í, que todas las vivientes religiones del mundo tienen el mismo origen y fundamento Divino; que son complementarias en los aspectos de la Divinidad, que han sido sucesivamente reveladas por medio de ellas, y que cada una guarda en sus Escritos una gran Promesa. Esta Promesa, sino por el cumplimiento de la cual el Fundador-Mensajero de cada una podría ser condenado de haber hablado falsamente, es la venida de un grande y perfecto Día, el Día de Dios Mismo, el establecimiento del Reino de Dios sobre la tierra.

En esta edad la humanidad está siendo llamada para cumplir las condiciones de la Alianza colectivamente, construyendo este Reino.

Es con esta culminación del proceso de la evolución social sobre el planeta, análoga a la etapa de la madurez adulta en el individuo, que la Fe bahá'í está directamente asociada. Las condiciones para su establecimiento son las condiciones de la Alianza de Dios para esta edad. Las complejidades de un mundo llegada a su adultez son infinitas y variadas. Porque todos los hombres son creados diferentes, las opiniones de los hombres varían grandemente. Es por esta razón que debe existir algún estándar absoluto por lo cual los hombres puedan reconciliarse; puesto que, de lo contrario, el descenso hacia la anarquía de la conveniencia es inevitable. Es únicamente por medio de la Alianza de Bahá'u'lláh que este estándar será alzada y mantenida.

En la arena de la existencia, ***"el corte de la objetividad"***, todas las cosas están sujetas al mismo proceso orgánico de desenvolvimiento bajo las leyes universales de Dios. A este proceso de desenvolvimiento el hombre mismo, individual o colectivamente, no es una excepción. Él también tiene grados o etapas de evolución y una condición de plena madurez. La consecución de cada etapa es así sostenida por todas las fuerzas del universo. Como un árbol, el hombre individuo puede lograr, si cumple las condiciones, una madura fruición personal, como un alma desarrollada, si esa alma sea el fruto de la vida sobre este plano físico, o será completado en otro estado espiritual. Similarmente, la etapa madura de este planeta es la fruición colectiva de la humanidad, su forma más alta y producto más excelente. Las cualidades de este fruto único llegarán a ser cada vez más claramente determinadas cuando las potencialidades latentes en el hombre colectivo son evocadas por la más amplia y profunda interacción de confraternidad y amor, expresadas y practicadas por más y más personas integradas en un único orgánico sistema. Los que descubren la verdadera esencia de la religión expresada

por su reflejo del amor de Dios en el amor mutuo sus semejantes seres humanos, son los siervos de esta Alianza de Dios, la Alianza que es el fundamento de la unidad misma y la única fuente del fuego del amor de Dios en esta edad, la edad destinada a presenciar la integración del mundo entero.

Cada vez que Dios ha enviado un Mensajero para declarar Su Palabra, los hombres eventualmente han respondido y la sal ha sido re-sazonada. Cada vez y en todas partes del mundo la sal finalmente ha perdida su sabor e imitaciones han sido substituidas. Conceptos y descripciones hechos por hombres reemplazaron la Realidad universal pero los hombres no podían tolerar los substitutos para siempre. Cuando estos substitutos perdieron sabor, la creencia en el Dios Mismo en todos sitios desvaneció. La pérdida universal de sabor en esta edad, la ceguera a la Realidad de Dios, la sordera a la melodía de Sus Palabras, ***"la hambruna de oír las Palabras del Señor"***, han exigido una medida mucho más grande de la refulgente gracia de la generosidad de Dios que nunca antes. La necesidad fue grande, la hora madura, y Él, nunca fallando Su misericordia, dio al hombre esa medida más grande por medio de la Revelación de Sus dos Escogidos, El Báb y Bahá'u'lláh. Entre los Dos han abolido todo que ha sido la causa de las barreras entre los pueblos de la tierra y proveído todos los medios necesarios para el establecimiento de los más excelentes frutos de la tierra, la unificación de la humanidad en ***"una Causa universal, una Fe común."***

La Alianza Eterna de Dios es el reconocimiento de, y respuesta a, Su Antigua Belleza por medio de quienquiera que Ella pueda ser revelada. La revelación completa de esa Belleza en el ***"Día de Dios"*** precisa la completa respuesta de la humanidad entera y el mantenimiento de la más completa relación de amor hacia Ella, por medio del Centro de esa Alianza, Quien es designado para sostener el balance de Verdad entre las cambiantes relatividades del mundo.

De esta única Alianza Eterna todas las demás Alianzas forman una parte, si es entre Dios y Sus Mensajeros asignando a cada uno Su grado de Revelación, o entre Sus Mensajeros y los fieles, manteniendo vivo para la olvidadiza humanidad la más plena promesa por venir – la ***"Alianza Mayor",*** de aceptar el siguiente Mensajero, y la ***"Alianza Menor"***, de obedecer el asignado Centro de la Fe divinamente establecida.

Es por medio de la consciente fe en Dios y Sus Promesas que el hombre es guiado a practicar la correcta forma de vivir, y es esta fe que constituye el segundo nacimiento del fuego espiritual y entendimiento por los cuales los individuos alcanzan su realización personal. Despertados a la cualitativa vida eterna del espíritu, a la espiritualidad, el hombre crece más y más para desplegar su fe en hechos de cada vez más valor, y puede por fin llegar a ser como una estrella

brillando en el firmamento de la eternidad. Con el cumplimiento en esta Día de la Alianza Eterna, la fruición de la tierra es pre-ordenada. Todos los hombres, a lo largo de la tierra, demostrará, eventualmente, lo que son capaces de mostrar, hasta que las desenvolviendo glorias de la tierra reflejará cada vez más radiantemente las perfecciones de un verdadero estado espiritual, la Voluntad de Dios hecha en la tierra como en el Cielo.

Todas las cosas emanan de Dios, el Creador, son dependientes de Él, y existen para reflejar, cada uno, un signo de Dios; solo el hombre tiene la potencial capacidad de reflejar todos los signos y atributos de Dios. La voluntad, como expresión de la actividad, es un atributo de Dios que el hombre posee. Por medio de ello él puede elevarse a las más elevadas alturas de su potencialidad, conociendo a Dios, y llegando a ser tan similar como Él que es posible para un ser dependiente. En proporción a la consumación de su verdadera naturaleza, las sobras del mal (la relativa ausencia del bien) son dispersadas. Este interminable propósito es el principio animador de la creación entera. De hecho el significado mismo del ***"bien"*** es lo que atañe al adelanto de este desenvolvimiento de la vida. ***"He venido para que tengáis vida, y tenerla más abundantemente,"*** dijo Jesucristo, y así será. Pero esta vida, para el hombre maduro, será estabilizada en una unidad fundada sobre la estructura divina de organización, reconciliando la expresión de la consciencia individual con la necesaria restricción de la autoridad fundamental de la Palabra de Dios, y la responsabilidad colectiva de la comunidad entera, bajo la guía del Dedo de Dios por medio del Centro de la Alianza. Por primera vez el representativo de Dios será continuamente asociado con los hombres con la obra de salvaguardar los intereses de la tierra entera como una entidad y una familia conociendo un Padre.

Bahá'u'lláh, ***"la Bendita Perfección", "la Más Grande Belleza por medio de Quien la Verdad será distinguida del error y la sabiduría de cada Mandato será probada"***, el cumplimento completo de la edad de profecía, hizo una provisión para la protección de Su Causa que no fue abierta a Sus grandes Predecesores, puesto que los hombres en aquellos tiempos, nos dice el Nuevo Testamento, no estaban listos, y no podían sobrellevarla. Bahá'u'lláh con términos inequívocos estableció Su propio primogénito, 'Abdu'l-Bahá, en Su Voluntad y Testamento escrito, el Libro de la Alianza, como el Centro de la Alianza de Dios, y 'Abdu'l-Bahá a su vez, en Su propio Voluntad y Testamento, ha establecido Shoghi Effendi como el Guardián de la Causa de Dios. Ellos, y todos los Guardianes quienes sucederán a Shoghi Effendi[1], son los únicos por medio de los cuales la Verdad

[1] Puesto que el Guardián, Shoghi Effendi, no dejó un Voluntad y Testamento, la línea de Guardianes ha sido terminada aunque la Guardianía siempre será vigente por medio de los extensos escritos que Shoghi Effendi dejó

Absoluta de la Palabra de Bahá'u'lláh puede ser conocida cuandoquiera que precise la autoridad de Dios para reconciliar las divergentes y relativas opiniones de los hombres. La Voluntad y Testamento de 'Abdu'l-Bahá, proveyendo la Carta Magna del Nuevo Mundo, da a la Guardianía la función de la Guía interpretativa para el hombre. Shoghi Effendi, ***"la bendita y sagrada rama que ha brotado de los Gemelos Árboles Sagrados"***, combina el linaje de El Báb y Bahá'u'lláh y es ***"la Perla Inapreciable"***, el fruto de los ***"gemelos y ondeantes mares"***. Su amorosa influencia y mano guiador son de un ***"verdadero hermano"***.

"Él que ha rechazado a él ha rechazado a Dios." Aquellos que, después de reconocer la luz plena de Dios, la perfecta belleza de Dios, dondequiera que sea expresada, o por medio del Mensajero Mismo o Su Sucesor, el Centro de Su Alianza, hayan, deliberadamente y con malicia, rechazado a Ellos y Les han atacado, sabiendo muy bien lo que están haciendo, pero cegado por su ambición egoísta, son los cánceres malignos que se alimentan del cuerpo de la Fe de Dios. Sacando fuerza de Ella, elevados por Ella, son lobos que se engordan de las ovejas del rebaño, son los violadores de la Alianza de quienes 'Abdu'l-Bahá hacen claras declaraciones en la última Tabla a América, y en Su Voluntad y Testamento. Aquel quien es un Violador de la Alianza debe, inicialmente, haber reconocido y amado, y entonces, como Judas o Yahyá, o Muhammad Alí, permitieron que el orgullo y la ambición personales apoderarse de sí mismos y, en consecuencia, se esfuerzan contra la Fe de Dios y tienen que ser apartados de Su aprisco. Así se privan a sí mismos, aunque sirven un propósito. Ellos deben ser totalmente rechazados.

Conjunto con el oficio hereditario de la Guardianía, preservado por las salvaguardias divinas claramente delineadas en la Voluntad y Testamento de 'Abdu'l-Bahá, está acoplada la futura Casa Universal de Justicia, la forma más perfecta de gobernación representativa, que comparte con el Guardián el privilegio de ese ***"servicio de amor para la humanidad que es la unidad de Dios"***. Dios, entonces, llegará a ser Rey y reinará sobre la tierra, puesto que Sus perfecciones serán, entonces, puestas en efecto al máximo alcance posible. El Texto revelado de Su Libro, conteniendo la más completa medida de la belleza de Su Revelación, aplicado cuando precise por medio del descendiente de la gran linaje de Sus Mensajeros, proveyendo la estabilidad de conservación, junto con el perfecto Instrumento democrático, elegido, representativo de lo mejor de toda la humanidad, asegurando la flexibilidad necesaria para enfrentar los procesos de cambio en el desenvolviendo desarrollo de la tierra. Ciertamente esos son los

---

para la posteridad, que sirven como referencia para la Casa Universal de Justicia en sus deliberaciones y legislaciones.

gemelos pilares designados para sostener la Más Grande Paz, la Edad de Oro para la humanidad.

Así individual y colectivamente la humanidad realizará las promesas de Dios declaradas en todas Sus Escrituras, y la poderosa Alianza de Dios será establecida impenetrable y eternamente sobre una fundación inatacable, la roca de la Palabra de Dios.

1950

LA EXPECTACIÓN

EL VIEJO TESTAMENTO

Signos (1-10); La Alianza (11-16); el Prometido (17-34); La Rama 35-9)

LOS SIGNOS

1. La altivez de los ojos del hombre será abatida, y la soberbia de los hombres, será humillada; y Jehová solo será exaltado en aquel día. Porque día de Jehová de los ejércitos vendrá sobre todo soberbio y altivo, sobe todo enaltecido, y será abatido… *Isaías 1:11-12*

2. Levántate, resplandece, porque ha venido tu luz y la Gloria de Jehová ha nacido sobre ti. Porque he aquí que tinieblas cubrirán la tierra, y oscuridad las naciones; mas sobre ti amanecerá Jehová, y sobre ti será vista Su Gloria.

Isaías 60:1-2

3. Entonces verán las gentes Tu justicia, y todos los reyes Tu gloria y te será puesto un Nombre Nuevo, que la boca de Jehová nombrará.

Isaías 62:2-3

4. Porque he aquí que Yo crearé nuevos cielos y nueva tierra y de lo primero no habrá memoria, ni más vendrá al pensamiento. Mas os gozaréis y os alegraréis para siempre en las cosas que Yo he creado, porque he aquí que Yo traigo a Jerusalén alegría, y a su pueblo gozo, y me alegraré con Jerusalén, y Me gozaré con Mi pueblo; y nunca más se oirán en ella voz de lloro, ni voz de clamor.

Isaías 65:17-19

5. No trabajarán en vano, ni darán a luz para maldición, porque son linaje de los benditos de Jehová, y sus descendientes con ellos. Y antes que clamen, responderé Yo; mientras aún hablan, Yo habré oído. Y el lobo y el cordero serán apacentados juntos, y el león comerá paja como el buey y el polvo será el alimento de la serpiente. No afligirán, ni harán mal en todo Mi Santo Monte dijo Jehová. *Isaías 65:23-25*

6. En aquel tiempo se levantará Miguel, el gran príncipe que está de parte de los hijos de Tu pueblo, y será tiempo de angustia, cual nunca fue desde que hubo gente hasta entonces; pero en aquel tiempo será libertado Tu pueblo, todos los que se hallen escritos en el Libro. Y muchos de los que duermen en el polvo de la tierra serán despertados, unos para vida eterna, y otros para vergüenza y confusión perpetua. Los entendidos resplandecerán como el resplandor del firmamento y los que enseñan la justicia a la multitud, como las estrellas a perpetua eternidad. Pero tu, Daniel, cierra las Palabras y sella el Libro hasta el tiempo del fin. Muchos correrán de aquí para allá y la ciencia se aumentará.

Daniel 12:1-4

7. Echada la hoz, porque la mies está ya madura. Venid, descended, porque el lagar está lleno, rebosan las cubas, porque mucha es la maldad de ellos. Muchos pueblos en el valle de la decisión porque cercano está el Día de Jehová en el valle de la decisión. El sol y la luna se oscurecerán, y las estrellas retraerán su resplandor. *Joel 3:13-15*

8. He aquí vienen días, dice Jehová el Señor, en los cuales enviaré hambre a la tierra, no hambre de pan, ni sed de agua, sino de oír la Palabra de Jehová. E irán errantes de mar a mar desde el norte y hasta el oriente discurrirán buscando la Palabra de Jehová, y no la hallarán.

Amos 8:11-12

9. En aquel tiempo devolverá Yo a los pueblos pureza de labios, para que todos invoquen el Nombre de Jehová, para que Le sirvan de común consentimiento.

Sofonías 3:9

10. Porque así dice Jehová de los ejércitos: De aquí a poco Yo hare temblar los cielos y la tierra, el mar y la tierra seca; y haré temblar a todas las naciones, y vendrá el Deseado de todas las naciones y llenaré de Gloria esta casa, ha dicho Jehová de los ejércitos. *Hageo 2:6-7*

LA ALIANZA

11. Ahora, pues, si diereis oído a Mi voz, y guardareis Mi alianza, vosotros seréis Mi especial tesoro sobre todos los pueblos, porque Mía es toda la tierra.

Éxodo 19:5

12. De Jehová es la tierra y su plenitud; el mundo y los que en él habitan. Porque Él la fundó sobre los mares y la afirmó sobre los ríos. ¿Quién subirá al monte de Jehová? ¿Y quién estará en Su lugar santo? El limpio de manos y puro de corazón; el que no ha elevado su alma a cosas vanas, ni jurado con engaño. El recibirá bendición de Jehová, y justicia del Dios de salvación.

Salmos 24:1-5

13. Y vendrá el Redentor a Sino, y a los que se volvieren de la iniquidad en Jacob, dice Jehová. Y esta será Mi Alianza con ellos, dijo Jehová: El Espíritu Mío que está sobre ti y Mis Palabras que puse en tu boca, no faltarán de tu boca, ni de la boca de tus hijos, ni de la boca de los hijos de tus hijos, dijo Jehová, desde ahora y para siempre. *Isaías 59:20-21*

14. He aquí que vienen días, dice Jehová, en los cuales haré nueva Alianza con la casa de Israel y con la casa de Judá. No como la Alianza que hice con sus padres el día que tomé su mano para sacarlos de la tierra de Egipto; porque ellos invalidaron Mi Alianza, aunque fui Yo un marido para ellos, dice Jehová. Pero esta es la Alianza que haré con la casa de Israel después de aquellos días, dice Jehová: Daré Mi ley en su mente, y la escribiré en su corazón; y Yo seré a ellos por Dios, y ellos Me serán por pueblo. Y no enseñará más ninguno a su prójimo, ni ninguno a su hermano, diciendo: Conoce a Jehová; porque Me conocerán, desde el más pequeño de ellos hasta el más grande, dice Jehová; porque perdonaré la maldad de ellos, y no Me acordaré más de su pecado.

Jeremías 31:31-34

15. Y Me serán por pueblo y Yo seré a ellos por Dios. Y les daré un corazón y un camino, para que Me teman perpetuamente, para que tengan bien ellos, y sus hijos después de ellos. Y haré con ellos Alianza eterna, que no Me volveré atrás de hacerles bien, y pondré Mi temor en el corazón de ellos para que no se aparten de Mí. *Jeremías 32:38-40*

16. Oh hombre, Él te ha declarado lo que es bueno y ¿qué pide Jehová de ti? Solamente hacer justicia, y amar misericordia, y humillarte ante tu Dios.

Miqueas 6:8

EL PROMETIDO

17. Y cuando tus días sean cumplidos, y duermas con tus padres, Yo levantaré después de ti a uno de tu linaje, el cual procederá de tus entrañas, y afirmaré su reino. Él edificará casa a Mi Nombre y Yo afirmaré para siempre el trono de su reino. Yo le seré a él Padre, y él Me será a Mi hijo. Y si él hiciere mal, Yo le castigaré con vara de hombres, y con azotes de hijos de hombres; pero Mi misericordia no se apartará de él como la aparté de Saúl, al cual quité de delante de ti. Y será afirmada tu casa y tu reino para siempre delante de tu rostro, y tu trono será estable eternamente. *II Samuel 7:12-16*

18. Dad a Jehová la honra debida a Su Nombre; traed ofrenda, y venid delante de Él; postraos delante de Jehová en la hermosura de la santidad. Temed en Su Presencia, toda la tierra; el mundo será aún establecido, para que no se conmueva. Alégrense los cielos, y gócese la tierra, y digan en las naciones: 'Jehová reina'. Resuene el mar, y su plenitud; alégrese el campo, y todo lo que contiene. Entonces cantarán los arboles de los bosques delante de Jehová, porque viene a juzgar la tierra. Aclamad a Jehová, porque Él es bueno, porque Su misericordia es eterna. *I Crónicas 16:29-34*

19. Yo sé que mi Redentor vive, y al fin se levantará sobre el polvo.

Job 19:25

20. Alzad, oh puertas, vuestras cabezas, y alzaos vosotras, puertas eternas, y entrará el Rey de Gloria. ¿Quién es este Rey de Gloria? Jehová de los ejércitos, Él es el Rey de Gloria. *Salmos 24:9-10*

21. De Sion, perfección de hermosura, Dios ha resplandecido.

Salmos 50:2

22. Él juzgará a tu pueblo con justica, y a tus afligidos con juicio. Juzgará a los afligidos del pueblo, salvará a los hijos del menesteroso, y aplastará al opresor. Descenderá como la lluvia sobre la hierba cortada, como el rocío que destilla sobre la tierra. Florecerá en Sus días justicia, y muchedumbre de paz, hasta que no haya luna. Dominará de mar a mar, y desde el río hasta los confines de la tierra. Todos los reyes se postrarán delante de Él; todas las naciones Le servirán. Porque Él librará al menesteroso que clamare, y al afligido que no tuviere quien le socorra. Será Su Nombre para siempre; se perpetuará Su Nombre mientras

dure el sol. Benditas serán en Él todas las naciones; Lo llamarán bienaventurado. *Salmos 72:2,4,6-8,11-12, 17*

23. Y vendrán muchos pueblos, y dirán: Venid y subamos al monte de Jehová, a la casa de Dios de Jacob; y nos enseñará Sus caminos, y caminaremos por Sus sendas. Porque de Sion saldrá la Ley y de Jerusalén la Palabra de Jehová. Y juzgará entre las naciones y reprenderá a muchos pueblos; y volverán sus espadas en rejas de arado, y sus lanzas en hoces; no alzará espada nación contra nación, ni se adiestrarán más para la guerra.

Isaías 2:3-4

24. Porque un Niño nos es nacido, Hijo nos es dado, y el principado sobre Su hombro; y se llamará Su nombre Admirable, Consejero, Dios fuerte, Padre eterno, Príncipe de paz. Lo dilatado de Su imperio y la paz no tendrán límites, sobre el trono de David y sobre Su reino, disponiéndolo y confirmándolo en juicio y en justicia desde ahora y para siempre. El celo de Jehová de los ejércitos hará esto. *Isaías 9:6-7*

25. Y se dirá en aquel día: He aquí, éste es nuestro Dios, Le hemos esperado, y nos salvará; éste es Jehová a quien hemos esperado, nos gozaremos y nos alegraremos en Su salvación. *Isaías 25:9*

26. Y la luz de la luna será como la luz del sol, y la luz del sol siete veces mayor, como la luz de siete días, el día que vendare Jehová la herida de Su pueblo, y curare la llaga que Él causó. *Isaías 30:26*

27. Y se alegrarán el desierto y la soledad; el yermo se gozará y florecerá como la rosa. Florecerá profusamente, y también se alegrará y cantará con júbilo; la gloria del Líbano Le será dada, la hermosura de Carmelo y de Sarón. Ellos verán la gloria de Jehová, la hermosura del Dios nuestro.

Isaías 35:1-2

28. Me llevó luego a la puerta, a la puerta con mira hacia el oriente; y he aquí la Gloria del Dios de Israel, que venía del oriente; y Su sonido era como el sonido de muchas aguas y la tierra resplandecía a causa de Su Gloria. Y la Gloria de Jehová entró en la casa por la vía de la puerta que daba al oriente.

Ezequiel 43:1-2,4

29. Estuve mirando hasta que fueron puestos tronos y se sentó un Anciano de días, cuyo vestido era blanco como la nieve, y el pelo de Su cabeza como lana limpia; Su trono llama de fuego, y las ruedas del mismo, fuego ardiente. Un río de fuego procedía y salía de delante de Él; millares y millares Le servían, y millones de millones asistían delante de Él, el Juez se sentó, y los Libros fueron abiertos. Miraba yo en la visión de la noche, y he aquí con las nubes del cielo venía Uno como un Hijo del hombre, que vino hasta el Anciano de días, y Le hicieron acercarse delante de Él. Y Le fue dado dominio, gloria y reino, para que todos los pueblos, naciones y lenguas Le sirvieran; Su dominio es dominio eterno, que nunca pasará, y Su reino uno que no será destruido.

Daniel 7:9-10, 13-14

30. En ese día vendrán hasta ti desde Asiria y las ciudades fortificadas, y desde las ciudades fortificadas hasta el Río, y de mar a mar, y de monte a monte.

Miqueas 7:12

31. Porque la tierra será llena del conocimiento de la gloria de Jehová, como las aguas cubren el mar. *Habacuc 2:14*

32. Canta y alégrate, hija de Sino porque, he aquí, vengo y moraré en medio de ti, ha dicho Jehová. Y se unirán muchas naciones a Jehová en aquel día, y Me serían por pueblo, y moraré en medio de ti; y entonces conocerás que Jehová de los ejércitos Me ha enviado a ti. *Zacarías 2:10-11*

33. He aquí, Yo envío Mi Mensajero, el cual preparará el camino delante de Mi; y vendrá súbitamente a Su templo el Señor a quien vosotros buscáis, y el ángel de la Alianza, a quien deseáis vosotros. He aquí viene, ha dicho Jehová de los ejércitos. *Malaquías 3:1*

34. Mas a vosotros los que teméis Mi Nombre, nacerá el Sol de justicia, y en sus alas traerá salvación; y saldréis, y saltaréis como becerros de la manda.

Malaquías 4:2

EL RENUEVO o VÁSTAGO[2]

35. Echarán mano de un hombre siete mujeres en aquel tiempo, diciendo: Nosotras comeremos de nuestro pan, y nos vestiremos de nuestras ropas; solamente permítenos llevar tu nombre, quita nuestro oprobio. En aquel tiempo el renuevo de Jehová será para hermosura y gloria, y el fruto de la tierra para grandeza y honra, a los sobrevivientes de Israel.

Isaías 4:1-2

36. Saldrá una vara del tronco de Isaí, y un vástago retoñará de sus raíces. Y reposará sobre él el Espíritu de Jehová; espíritu de sabiduría y de inteligencia, espíritu de consejo y de poder, espíritu de conocimiento y de temor de Jehová. Y le hará entender diligente en el temor de Jehová. No juzgará según la vista de sus ojos, ni argüirá por lo que oigan sus oídos; sino que juzgará con justicia a los pobres, y argüirá con equidad por los mansos de la tierra; y herirá la tierra con la vara de su boca, y con el espíritu de sus labios matará al impío. Y será la justicia cinto de sus lomos y la fidelidad ceñidor de su cintura. Morará el lobo con el cordero, y el leopardo con el cabrito se acostará; el becerro y el león y la bestia doméstica andarán juntos, y un niño los pastoreará. La vaca y la osa pacerán, sus crías se echarán juntas; el león como el buey comerá paja. Y el niño de pecho jugará sobre la cueva del áspid, y el recién destetado extenderá su mano sobre la caverna de la víbora. No harán mal ni dañaran en todo Mi santo monte; porque la tierra será llena del conocimiento de Jehová, como las aguas cubren el mar. *Isaías 11:1-9*

37. He aquí que vienen días, dice Jehová, en que levantaré a David renuevo justo, y reinará como Rey, el cual será dichoso, y hará juicio y justicia en la tierra. En Sus días será salvo Judá, e Israel habilitará confiado; y este será Su nombre con el cual Le llamarán: Jehová, justicia nuestra. Por tanto, he aquí que vienen días, dice Jehová, en que no dirán más: 'Vive Jehová que hizo subir a los hijos de Israel de la tierra de Egipto', sino: 'Vive Jehová que hizo subir y trajo la descendencia de la casa de Israel de tierra del norte, y de todas las tierras adonde Yo los había echado'; y habitarán en su tierra.

Jeremías 23:5-8

---

[2] En el Viejo Testamento "El Renuevo o Vástago" se refiere hacia delante a Bahá'u'lláh.

38. Escucha pues, ahora, Josué sumo sacerdote, tú y tus amigos que se sientan delante de ti, porque son varones simbólicos. He aquí, Yo traigo a Mi siervo el Renuevo. Porque he aquí aquella piedra que puse delante de Josué; sobre esta única piedra hay siete ojos; he aquí Yo grabaré su escultura, dice Jehová de los ejércitos, y quitaré el pecado de la tierra en un día. En aquel día, dice Jehová de los ejércitos, cada uno de vosotros convidará a su compañero, debajo de su vid y debajo de su higuera. *Zacarías 3:8-10*

39. Y le hablarás, diciendo: Así ha hablado Jehová de los ejércitos, diciendo: He aquí el varón cuyo nombre es el Renuevo, el cual brotará de Sus raíces, y edificará el templo de Jehová. Él edificará el templo de Jehová, y Él llevará gloria, y Se sentará y dominará en Su trono, y habrá sacerdote a Su lado, y consejo de paz habrá entre ambos. *Zacarías 6:12-13*

EL NUEVO TESTAMENTO

(a) Palabras de Jesucristo (1-10)

¿Cuándo serán estas cosas? (1); Grandes tribulaciones (2); Hijo viene como relámpago (3); Hijo del hombre con poder y gloria (4); Recogiendo y separando las naciones (5); Velad por una hora desconocida (6); Como en los días de Noé (7); Velad y orad siempre (8); Guardad Mis mandamientos (9); Espíritu de Verdad vendrá (10).

1. Y estando él sentado en el monte de los Olivos, los discípulos se le acercaron aparte, diciendo: Dinos, ¿cuándo serán estas cosas, y qué señal habrá de tu venida, y del fin del siglo? Respondiendo Jesús, les dijo: Mirad que nadie os engañe. Porque vendrán muchos en mi nombre, diciendo: Yo soy el Cristo; y a muchos engañarán. Y oiréis de guerras y rumores de guerras; mirad que no os turbéis, porque es necesario que todo esto acontezca; pero aún no es el fin. Porque se levantará nación contra nación, y reino contra reino; y habrá pestes, y hambres, y terremotos en diferentes lugares. Y todo esto será principio de dolores. Entonces os entregarán a tribulación, y os matarán, y seréis aborrecidos de todas las gentes por causa de mi nombre. Muchos tropezarán entonces, y se entregarán unos a otros, y unos a otros se aborrecerán. Y muchos falsos profetas se levantarán, y engañarán a muchos; y por haberse multiplicado la maldad, el amor de muchos se enfriará. Mas el que persevere hasta el fin, éste será salvo. Y

será predicado este evangelio del reino en todo el mundo, para testimonio a todas las naciones; y entonces vendrá el fin. *Mateo 24:3-14*

2. Porque habrá entonces gran tribulación, cual no la ha habido desde el principio del mundo hasta ahora, ni la habrá. Y si aquellos días no fuesen acortados, nadie sería salvo; mas por causa de los escogidos, aquellos días serán acortados. Entonces, si alguno os dijere: Mirad, aquí está el Cristo, o mirad, allí está, no lo creáis. Porque se levantarán falsos Cristos, y falsos profetas, y harán grandes señales y prodigios, de tal manera que engañarán, si fuere posible, aun a los escogidos. *Mateo 24:21-24*

3. Porque como el relámpago que sale del oriente y se muestra hasta el occidente, así será también la venida del Hijo del Hombre.

Mateo 24:27

4. E inmediatamente después de la tribulación de aquellos días, el sol se oscurecerá, y la luna no dará su resplandor, y las estrellas caerán del cielo, y las potencias de los cielos serán conmovidas. Entonces aparecerá la señal del Hijo del Hombre en el cielo; y entonces lamentarán todas las tribus de la tierra, y verán al Hijo del Hombre viniendo sobre las nubes del cielo, con poder y gran gloria. Y enviará sus ángeles con gran voz de trompeta, y juntarán a sus escogidos, de los cuatro vientos, desde un extremo del cielo hasta el otro.

Mateo 24: 29-31

5. Cuando el Hijo del Hombre venga en su gloria, y todos los santos ángeles con él, entonces se sentará en su trono de gloria, y serán reunidas delante de él todas las naciones; y apartará los unos de los otros, como aparta el pastor las ovejas de los cabritos. Y pondrá las ovejas a su derecha, y los cabritos a su izquierda.

Mateo 25:31-33

6. Pero de aquel día y de la hora nadie sabe, ni aun los ángeles que están en el cielo, ni el Hijo, sino el Padre. Mirad, velad y orad; porque no sabéis cuándo será el tiempo. Es como el hombre que yéndose lejos, dejó su casa, y dio autoridad a sus siervos, y a cada uno su obra, y al portero mandó que velase. Velad, pues, porque no sabéis cuándo vendrá el señor de la casa; si al anochecer, o a la medianoche, o al canto del gallo, o a la mañana; para que cuando venga de repente, no os halle durmiendo. Y lo que a vosotros digo, a todos lo digo: Velad. *Marcos 13:32-37*

7. Y os dirán: Helo aquí, o helo allí. No vayáis, ni los sigáis. Porque como el relámpago que al fulgurar resplandece desde un extremo del cielo hasta el otro, así también será el Hijo del Hombre en su día. Pero primero es necesario que padezca mucho, y sea desechado por esta generación. Como fue en los días de Noé, así también será en los días del Hijo del Hombre. Comían, bebían, se casaban y se daban en casamiento, hasta el día en que entró Noé en el arca, y vino el diluvio y los destruyó a todos. Asimismo como sucedió en los días de Lot; comían, bebían, compraban, vendían, plantaban, edificaban; mas el día en que Lot salió de Sodoma, llovió del cielo fuego y azufre, y los destruyó a todos. Así será el día en que el Hijo del Hombre se manifieste. En aquel día, el que esté en la azotea, y sus bienes en casa, no descienda a tomarlos; y el que en el campo, asimismo no vuelva atrás. Acordaos de la mujer de Lot. Todo el que procure salvar su vida, la perderá; y todo el que la pierda, la salvará.

Lucas 17: 23:33

8. Mirad también por vosotros mismos, que vuestros corazones no se carguen de glotonería y embriaguez y de los afanes de esta vida, y venga de repente sobre vosotros aquel día. Porque como un lazo vendrá sobre todos los que habitan sobre la faz de toda la tierra. Velad, pues, en todo tiempo orando que seáis tenidos por dignos de escapar de todas estas cosas que vendrán, y de estar en pie delante del Hijo del Hombre. *Lucas 21: 34-36*

9. Si me amáis, guardad mis mandamientos. Y yo rogaré al Padre, y os dará otro Consolador, para que esté con vosotros para siempre: el Espíritu de verdad, al cual el mundo no puede recibir, porque no le ve, ni le conoce; pero vosotros le conocéis, porque mora con vosotros, y estará en vosotros. No os dejaré huérfanos; vendré a vosotros. Todavía un poco, y el mundo no me verá más; pero vosotros me veréis; porque yo vivo, vosotros también viviréis. En aquel día vosotros conoceréis que yo estoy en mi Padre, y vosotros en mí, y yo en vosotros.

Juan 14:15-20

10. Aún tengo muchas cosas que deciros, pero ahora no las podéis sobrellevar. Pero cuando venga el Espíritu de verdad, él os guiará a toda la verdad; porque no hablará por su propia cuenta, sino que hablará todo lo que oyere, y os hará saber las cosas que habrán de venir. Él me glorificará; porque tomará de lo mío, y os lo hará saber. Todo lo que tiene el Padre es mío; por eso dije que tomará de lo mío, y os lo hará saber. *Juan 16:12-15*

(b) Palabras de los primeros seguidores de Jesucristo (11-16)

No juzguéis nada antes de tiempo (11); Signos de los últimos días (12); Vivid sobriamente y mirad hacia el glorioso advenimiento (13); Como ladrón en la noche (14); Un nuevo cielo y una nueva tierra (15); La Gloria de Dios iluminará la ciudad sagrada (16).

11. Así que, no juzguéis nada antes de tiempo, hasta que venga el Señor, el cual aclarará también lo oculto de las tinieblas, y manifestará las intenciones de los corazones; y entonces cada uno recibirá su alabanza de Dios.

I Corintios 4:5

12. También debes saber esto: que en los postreros días vendrán tiempos peligrosos. Porque habrá hombres amadores de sí mismos, avaros, vanagloriosos, soberbios, blasfemos, desobedientes a los padres, ingratos, impíos, sin afecto natural, implacables, calumniadores, intemperantes, crueles, aborrecedores de lo bueno, traidores, impetuosos, infatuados, amadores de los deleites más que de Dios, que tendrán apariencia de piedad, pero negarán la eficacia de ella; a éstos evita. *II Timoteo 3:1-5*

13. Porque la gracia de Dios se ha manifestado para salvación a todos los hombres, enseñándonos que, renunciando a la impiedad y a los deseos mundanos, vivamos en este siglo sobria, justa y piadosamente, aguardando la esperanza bienaventurada y la manifestación gloriosa de nuestro gran Dios y Salvador Jesucristo. *II Tito 2:11-13*

14. Pero el día del Señor vendrá como ladrón en la noche, en el cual los cielos pasarán con grande estruendo, y los elementos ardiendo serán deshechos, y la tierra y las obras que en ella hay serán quemadas.

II Pedro 3:10

15. Vi un cielo nuevo y una tierra nueva; porque el primer cielo y la primera tierra pasaron, y el mar ya no existía más. Y yo Juan vi la santa ciudad, la nueva Jerusalén, descender del cielo, de Dios, dispuesta como una esposa ataviada para su marido. Y oí una gran voz del cielo que decía: He aquí el tabernáculo de Dios con los hombres, y Él morará con ellos; y ellos serán su pueblo, y Dios mismo estará con ellos como su Dios. Enjugará Dios toda lágrima de los ojos de ellos; y ya no habrá muerte, ni habrá más llanto, ni clamor, ni dolor; porque las primeras cosas pasaron. Y el que estaba sentado en el trono dijo: He aquí, yo

hago nuevas todas las cosas. Y me dijo: Escribe; porque estas palabras son fieles y verdaderas. *Apocalipsis 21:1-5*

16. Y no vi en ella templo; porque el Señor Dios Todopoderoso es el templo de ella, y el Cordero. La ciudad no tiene necesidad de sol ni de luna que brillen en ella; porque la gloria de Dios la ilumina, y el Cordero es su lumbrera. Y las naciones que hubieren sido salvas andarán a la luz de ella; y los reyes de la tierra traerán su gloria y honor a ella. Sus puertas nunca serán cerradas de día, pues allí no habrá noche. Y llevarán la gloria y la honra de las naciones a ella. No entrará en ella ninguna cosa inmunda, o que hace abominación y mentira, sino solamente los que están inscritos en el libro de la vida del Cordero.

Apocalipsis 21:22-27

ISLAM

(a) El Corán (1-30)

La Alianza (1-3); Ningún cambio los métodos de Dios (4); Efecto del lapso de fe (5); Entendiendo el Libro (6); Necesidad para la interpretación (7); La puerta (8); La Hora (9-10); Decreto logrado (11); Día de la Resurrección (12-13); Dos toques de trompeta (14-15); Cristiandad y el Día de la Resurrección (16-17); Reuniendo la humanidad (18); Enrollamiento del cielo (19); Venida del Señor (20); Alcanzando la Presencia de Dios (21-26); Humanidad antes del Señor(27); Dios perfeccionará Su luz (28); El Gran Anuncio (29); El Rostro de Dios permanecerá (30).

1. ¡Hijos de Adán! Si vienen a vosotros Enviados salidos de vosotros contándoos Mis signos, quienes temen a Alá y se enmiendan, no tienen que temer y no estarán tristes. Pero quienes hayan desmentido Nuestros signos y se hayan apartado altivamente de ellos, ésos morarán en el Fuego eternamente.

Corán 7:35-36

2. Y cuando Alá concertó una Alianza con los Profetas, dijo: "Cuando venga a vosotros un Enviado que confirme lo que de Mí hayáis recibido como Escritura y como Sabiduría, habéis de creer en Él y auxiliarle". Dijo: "¿Estáis dispuestos a aceptar Mi Alianza con esa condición?" Dijeron: "Estamos

dispuestos". Dijo: "Entonces, ¡sed testigos! Yo también con vosotros, soy testigo. Quienes, después de esto, vuelvan la espalda serán los perversos".

Corán 3:81-82

3. Y recordéis que concertamos una Alianza con los Profetas, Contigo, con Noé, con Abraham, con Moisés y con Jesús, hijo de María – Alianza solemne, para pedir cuenta de su sinceridad a los sinceros.

Corán 33:7

4. ¡Entonces profesa la Fe como verdadero converso, según la naturaleza primigenia que Alá ha puesto en los hombres! No cabe alteración en la creación de Alá. Ésta es la Fe verdadera. Pero la mayoría de los hombres no saben.

Corán 30:30

5. ¡Oh creyentes! Entrad todos en la verdadera Religión y no sigáis los pasos del Demonio vuestro declarado enemigo. Pero si, después de haber recibido las pruebas claras, cometéis un desliz, sabed que Alá es Todopoderoso, Sabio. ¿Qué pueden esperar sino que Alá y los ángeles vengan a ellos en un nublado y su destino sellado? Todas las cosas volverán a Alá.

Corán 2:208-210

6. Él es Quien te ha revelado "El Libro". Algunas de sus signos son perspicuos en sí y constituyen la base del Libro; otros son figurativos. Los de corazón extraviado siguen los figurativos, por espíritu de discordia y por ganas de dar la interpretación de ello. Pero nadie sino Alá conoce la interpretación de ello. Aquellos fundamentados en el Conocimiento dicen: "Creemos en ello. Todo procede de nuestro Señor". Pero no harán caso a ello sino los hombres dotados de entendimiento.

Corán: 3:7

7. Les trajimos El Libro, que explicamos detalladamente, con pleno conocimiento, como guía y misericordia para los que creen. ¿Qué puedan esperar sino que su interpretación? Cuando venga su interpretación, los que antes no fueron conscientes de ella dirán: "Los Enviados de nuestro Señor bien que trajeron la Verdad. ¿Tenemos ahora intercesores que intercedan por nosotros o nos podríamos ser renegados? Entonces obraríamos de modo diferente al que obramos". Se han arruinado a sí mismos y los dioses que se han ideado han esfumado.

Corán: 7:52-53

8. El día que los hipócritas y las hipócritas digan a los que creyeron: "¡Esperad a que tomemos de vuestra luz!" Se dirá: "¡Retroceded! ¡Buscad una luz!" Entre ellos se levantará una muralla con una puerta. Dentro estará la Misericordia y fuera, enfrente, el Tormento.

Corán 57:13

9. Te preguntarán por la Hora: "¿Cuándo llegará?" Di: "Sólo mi Señor tiene conocimiento de ella. Nadie sino Él la manifestará a su tiempo. Es la encarga de los Cielos y la tierra. No vendrá a vosotros sino de repente". Te preguntarán a ti como si estuvieras bien enterado. Di: "Sólo Alá tiene conocimiento de ella". Pero la mayoría de los hombres no saben de ello.

Corán 7:187

10. ¡Qué! ¿Es que están, pues, a salvo de que les venga, cubriéndolos, el castigo de Alá, o de que les venga la Hora de repente, sin presentirla?

Corán 12:107

11. ¡Prevenles contra el día de la Lamentación, cuando el decreto será realizado! Y ellos, entre tanto, están despreocupados y no creen.

Corán 19:39

12. Dijo: "Habéis tomado ídolos en lugar de tomar a Alá, sólo por el afecto mutuo que os tenéis en la vida de acá. Luego, el día de la Resurrección, renegaréis unos de otros y os maldeciréis mutuamente. Vuestra morada será el Fuego y no tendréis quien os auxilie".

Corán 29:25

13. Hemos asignado a cada hombre su suerte, y el día de la Resurrección le sacaremos un libro que le será tendido abiertamente. "¡Lee el libro de tu vida! ¡Hoy bastas tú para ajustarte cuentas!"

Corán 17:13-14

14. ***A ti y a los que te precedieron se os ha revelado: "Si se haces socio de Alá, tus obras serán vanas y serás, sí, de los que pierdan. Antes bien, ¡a Alá sirve y sé de los agradecidos!" No han valorado a Alá debidamente. En el día de la Resurrección, contendrá toda la tierra en Su puño, los cielos estarán plegados en***

Su diestra. ¡Gloria a Él! ¡Está por encima de lo que Le asocian! Se tocará la trompeta y los que estén en los cielos y en la tierra expirarán, excepto los que Alá quiera que queden vivos. Se tocará la trompeta otra vez y he aquí que se pondrán en pie, mirando. La tierra brillará con la luz de su Señor. Se expondrá el Libro. Se hará resucitar a los profetas y a los testigos. Se decidirá entre ellos según justicia y no serán tratados injustamente. Cada uno recibirá conforme a sus obras. Él sabe bien lo que hacen.

Corán 39: 65-70

15. Un día, el inquietante toque de trompeta lo turbará, seguido por segundo toque; los corazones de los hombres temblarán en aquel día… En verdad, no será más que un solo Toque.

Corán 79:6-7,13

16. Recuerda cuando Alá dijo: "¡Jesús! Te causaré a morir, y voy a llamarte y elevarte a Mí, voy a librarte de los que no creen y poner, hasta el día de la Resurrección, a los que te siguen por encima de los que no creen. Luego, volveréis a Mí y decidiré entre vosotros sobre aquello en que discrepabais.

Corán 3:55

17. Concertamos una Alianza con quienes decían: "Somos cristianos". Pero olvidaron parte de lo que les enseñó y, por eso, provocamos entre ellos enemistad y odio hasta el día de la Resurrección. Y al final les informará Alá de lo que hacían. *Corán 5:14*

18. ¡Oh nuestro Señor! En cuanto el día de cuya venida no hay ninguna duda, seguramente reunirá a la humanidad. Verdaderamente, Dios no fallará en la promesa. *Corán 3:7*

19. Día en que plegaremos el cielo como se pliega un pergamino de escritos. Como creamos una vez primera, crearemos otra. ¡Es promesa que nos obliga y la cumpliremos! *Corán 21:104*

20. ***¡No! ¡Sí! Pero cuando la tierra sea pulverizada grano tras grano y tu Señor venga con los ángeles fila tras fila. Ese día se traerá la gehena (infierno)- ese día el hombre se dejará amonestar - y ¿de qué le servirá entonces la amonestación? Y dirá: "¡Ojalá hubiera enviado por delante para mi vida!" Ese día nadie castigará como Él, nadie atará como Él. ¡Oh alma sosegada! ¡Vuelve a***

tu Señor, complacida, y a Él bene-placiente! ¡Y reúne con Mis siervos, y entra en Mi Paraíso!

Corán 89:21-30

21. Alá es quien elevó los cielos sin pilares visibles. Luego, se instaló en el Trono y sujetó el sol y la luna, prosiguiendo los dos su curso hacia un término fijo. Él lo dispone todo. Explica claramente Sus signos para que, así, tengáis firme fe en la Presencia de tu Señor.

Corán 13:2

22. Para aquel que espera alcanzar la Presencia de Dios, el tiempo fijado por Dios de seguro llegará. Y Él es el que Oye, el Conocedor.

El Corán citado en 'Epístola al Hijo del Lobo', p. 106

23. Verdaderamente, los que no esperan alcanzar Nuestra Presencia y encuentran su satisfacción en la vida de este mundo y dependen de ella, y los que son negligentes de Nuestros signos, ¡éstos!, ¡su morada es el fuego, en recompensa por sus acciones!

El Corán citado en 'Epístola al Hijo del Lobo', p. 106

24. Entonces dimos el Libro a Moisés, completo para Aquel que hará lo correcto y una decisión para todos los asuntos, una guía y una merced, para que ellos creyeran en la Presencia de su Señor.

El Corán citado en 'Epístola al Hijo del Lobo', p. 106

25. Ellos son los que no creen en los signos del Señor, o que jamás alcanzarán Su Presencia. Vanas son, por tanto, sus obras; y ningún peso les concederemos en el Día de la Resurrección. Esta será su recompensa: el Infierno. Porque fueron de los descreídos y trataron a Mis signos y a Mis Apóstoles con desprecio.

El Corán citado en 'Epístola al Hijo del Lobo', p. 106-107

26. ¿No han considerado interiormente que Dios no ha creado los cielos y la tierra y todo lo que se halla entre ambos sino para un fin serio y por un término señalado? Pero, verdaderamente, la mayoría de los hombres no creen que alcanzarán la Presencia de su Señor.

El Corán citado en 'Epístola al Hijo del Lobo', p. 107

27. ¡Qué! ¿No han pensado que serán nuevamente resucitados para el Gran Día, el Día en que la humanidad se hallará ante el Señor de los mundos?

El Corán citado en 'Epístola al Hijo del Lobo', p. 107

28. ¡De buena gana apagarían la lámpara de Dios con sus bocas! Pero Dios perfeccionará Su luz aunque los infieles la odien.

El Corán citado en 'Epístola al Hijo del Lobo', p. 107

29. ¿Por qué cosa se preguntan unos a otros? Por el Gran Anuncio.

Corán 79:1-2

30. Todo aquél que está sobre la tierra es perecedero. Pero el Rostros de tu Señor permanecerá resplandeciente con Majestad y Gloria.

Corán 55:26-27

(b) Hadíth

El significado de 'Akká (31-34)

31. Os anuncio una ciudad, sobre las riberas del mar, blanca, cuya blancura place a Dios, ¡exaltado sea Él! Ella es llamada 'Akká. Quien haya sido picado por una de sus pulgas, es mejor, en la estima de Dios, que aquel que ha recibido un severo golpe en el sendero de Dios. Y aquel que allí eleva el llamado a la oración, su voz ascenderá hasta el Paraíso. Y aquel que permanece en ella durante siete días frente al enemigo, Dios le reuniría con Khidr -la paz sea con Él- y Dios le protegerá del más grande terror en el Día de la Resurrección.

Epístola al Hijo del Lobo, p. 161

32. Hay reyes y príncipes en el Paraíso. Los pobres de 'Akká son los reyes del Paraíso y sus príncipes. Un mes en 'Akká es mejor que un millar de años en cualquier otro lugar.

Epístola al Hijo del Lobo, p. 161

33. Bendito el hombre que ha visitado 'Akká, y bendito el que ha visitado al visitante de 'Akká. *Epístola al Hijo del Lobo, p. 162*

34. En ‘Akká hay obras de supererogación y actos beneficiosos que Dios ha concedido especialmente a quienquiera Él desea. Y aquel que dice en ‘Akká: “Glorificado sea Dios, y alabado sea Dios, y no existe otro Dios salvo Dios, y Dios es el más grande, y no existe poder ni fortaleza salvo en Dios, el Exaltado, el Poderoso”, Dios decretará para él un millar de buenas acciones, borrará de él un millar de malas acciones, le elevará un millar de grados en el Paraíso y le perdonará sus transgresiones. Y quienquiera diga en ‘Akká: “Pido perdón a Dios”, Dios perdonará todas sus culpas. Y aquel que recuerde a Dios en ‘Akká, por la mañana y al atardecer, en la noche y al amanecer, es mejor a la vista de Dios que aquel que porta espadas, lanzas y armas en el sendero de Dios, ¡exaltado sea Él!

Epístola al Hijo del Lobo, p. 162

EL CUMPLIMIENTO

LOS ESCRITOS DE EL BÁB

La cognición de El Báb de Sí Mismo (1); El cumplimiento de El Báb de la Alianza Mayor y el establecimiento de Su propia Alianza (2); El Bayán y la Revelación de Aquel a Quien hará Manifiesto (3-9); Tiempo de esa Revelación (10-11); Como reconocerle a Él (12-13); Reconocimiento y Negación (14-16); La relación de El Báb Mismo con Él (17-19); El Orden de Bahá'u'lláh ordenado en el Bayán (20).

1. No reconozco en Ti a otro más que el "Gran Anuncio"', el Anuncio proclamado por el Concurso de lo Alto. Doy fe que con este Nombre siempre Te han conocido aquellos que circundan el Trono de Gloria. Con todos y cada uno de los Profetas que hemos hecho descender en el pasado, continua***, hemos establecido una Alianza por separado tocante al "Recuerdo de Dios" y Su Día. Manifiestos están, en el Reino de la Gloria y por el poder de la Verdad, el "Recuerdo de Dios" y Su Día ante los ojos de los ángeles que circundan Su Trono de misericordia.***

La Dispensación de Bahá'u'lláh, p. 36

2. Consciente desde el comienzo mismo de Su doble misión, en tanto que Portador de una Revelación completamente independiente y como Heraldo de una Revelación todavía mayor que la Suya propia, no podía contentarse con el gran número de comentarios, preces, leyes y disposiciones, disertaciones y epístolas, homilías y oraciones que incesantemente brotaban de Su pluma. La Más grande Alianza que, tal como afirma en Sus escritos, Dios había establecido desde tiempo inmemorial, a través de los Profetas de todas las épocas, con la humanidad entera, con relación a la recién nacida Revelación, se había cumplido ya. Ahora correspondía complementarla con una Alianza Menor que Se sintió obligado a establecer con el cuerpo entero de Sus seguidores, con relación a Aquel Cuyo advenimiento caracterizó como el fruto y fin últimos de Su Dispensación. Tal Alianza había sido invariablemente el rasgo de toda religión previa. Había existido bajo formas variadas, con un grado mudable de énfasis, siempre se había expresado con lenguaje velado y se había aludido a ella en profecías crípticas, en alegorías abstrusas, en tradiciones no autenticadas y en pasajes fragmentarios y

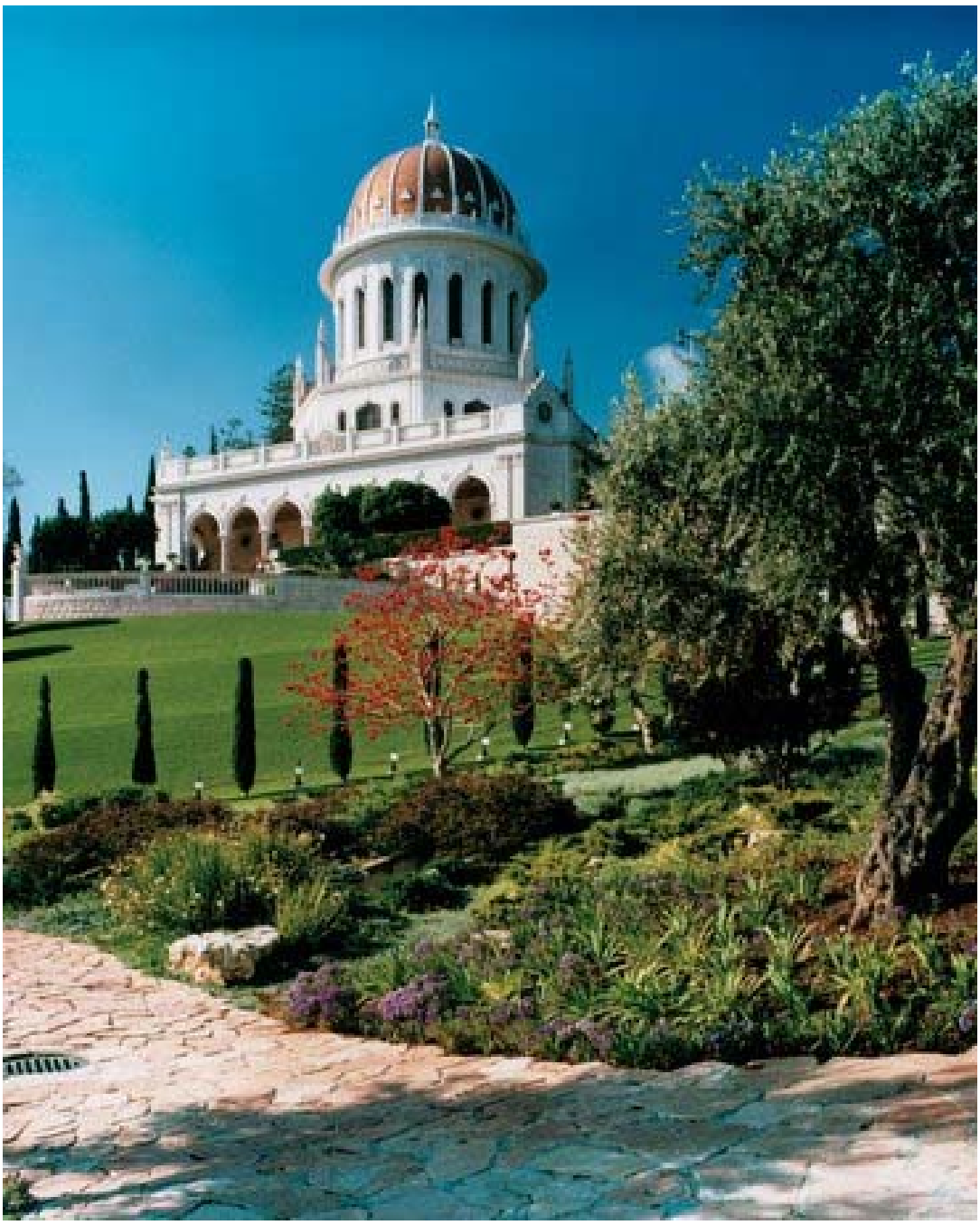

EL SANTUARIO DE SU SANTIDAD EL BÁB
UNA MANIFESTACIÓN DE DIOS PARA NUESTRA ÉPOCA
EL PROMETIDO ANUNCIADO POR MUHAMMAD, EL PROFETA
EL PRECURSOR DE BAHÁ'U'LLÁH, LA GLORIA DE DIOS

oscuros de las Sagradas Escrituras. En la Dispensación bábí, sin embargo, estaba destinada a establecerse en un lenguaje claro e inequívoco, aunque no se incorporase en un documento separado. A diferencia de los Profetas que Le habían precedido, cuyas Alianzas estaban rodeadas de misterio, a diferencia de Bahá'u'lláh, cuya Alianza claramente definida fue incorporada a un Testamento especialmente escrito y designado por Él como ***"El Libro de Mi Alianza",*** El Báb prefirió espaciar dentro de Su Libro de Leyes, el Bayán persa, incontables pasajes, algunos intencionadamente oscuros, la mayoría indudablemente claros y concluyentes, en los que fija la fecha de la Revelación prometida, ensalza sus virtudes, afirma su carácter preeminente, le atribuye poderes y prerrogativas ilimitados, y derriba cualquier barrera que pueda trabar su reconocimiento. ***"Él, en verdad",*** afirma Bahá'u'lláh refiriéndose a El Báb en Su Kitáb-i-Badí, ***"no ha faltado a Su deber de exhortar al pueblo del Bayán a entregarles Su Mensaje. En ninguna Edad o Dispensación ha hecho Manifestación alguna mención, con tal detalle y con tal lenguaje explícito, de la Manifestación destinada a sucederle".***

Dios Pasa, p. 27

3. Hoy el Bayán se encuentra en estado de simiente; al comienzo de la manifestación de "Aquel a Quien Dios hará Manifiesto" se hará aparente su perfección última. *Dios Pasa, p. 94*

4. Entre todos los tributos que Yo he hecho a Aquel que vendrá después de Mi, el mayor es este, Mi confección escrita, de que ninguna de Mis palabras puede describirlo a Él adecuadamente, ni ninguna referencia acerca de Él, en Mi Libro el Bayán, puede hacer justicia a Su Causa.

La Dispensación de Bahá'u'lláh, p. 9

5. El germen que contiene dentro de si las potencialidades de la Revelación que vendrá, está dotada de un poder superior que el de la totalidad de las fuerzas de en Mi Libro el Bayán.

La Dispensación de Bahá'u'lláh, p. 9

6. Mil lecturas cuidadosas del Bayán no puede igualarse con la lectura cuidadosa de un solo versículo que ha de revelar "Aquel a Quien Dios hará Manifiesto"...El Bayán se en cuenta hoy en estado de simiente; su perfección definitiva se pondrá en evidencia al principio de la manifestación de "Aquel a Quien Dios hará Manifiesto"... El Bayán y todos los que son sus creyentes tienen un anhelo por Él, más ardiente que al anhelo de un amante por su amada... El

Bayán deriva toda su gloria de "Aquel a Quien Dios manifestará". Todas las bendiciones sean con quien crea en Él y el dolor advenga a quien rechace Su verdad.

La Dispensación de Bahá'u'lláh p. 9

7. Mejor es para ti recitar uno solo de los versículos de "Aquel a Quien Dios hará Manifiesto, que transcribir la totalidad del Bayán, pues en ese Día, ese solo versículo puede salvarte, mientras que el Bayán entero no puede salvarte.

Epístola al Hijo del Lobo p. 141

8. No os permitáis estar apartados de Dios como por un velo, después de que Él Se ha revelado a Sí Mismo. Pues todo lo que ha sido exaltado en el Bayán no es más que un anillo en Mi mano y Yo Mismo, verdaderamente, no soy sino un anillo en la mano de "Aquel a Quien Dios hará Manifiesto", ¡glorificada sea Su mención! Él lo hace girar como a Él Le place, por cualquier cosa que a Él Le place y por medio de lo que a Él Le place. Él, verdaderamente, es el que Ayuda en el Peligro, el Altísimo.

Epístola al Hijo del Lobo p. 142

9. La totalidad del Bayán es sólo una hoja entre las hojas de Su Paraíso.

Epístola al Hijo del Lobo p. 144

10. Pues nadie conoce el tiempo de la Revelación excepto Dios. Cuando quiera que ésta aparezca, todos deben reconocer al Punto de la Verdad y dar gracias a Dios. *Epístola al Hijo del Lobo, p. 147*

11. Antes que nueve hayan transcurrido desde el comienzo de esta Causa, las realidades de las cosas creadas no se harán manifiestas. Todo lo que has visto hasta ahora, no es sino la etapa que se extiende desde el germen húmedo hasta que le cubrimos con carne. Sé paciente hasta que contemples una nueva creación. Di: "Por tanto, ¡Bendito sea Dios, el más excelso de los Hacedores!"

Epístola al Hijo del Lobo p. 142

12. Reconocedle por Sus versículos. Cuanto más negligentes seáis en esforzaros por conocerle, más dolorosamente estaréis velados en el fuego.

Epístola al Hijo del Lobo p. 146

13. Sabe con absoluta certeza y, mediante el decreto irrevocable y más firmemente establecido, que Él, exaltada sea Su gloria, magnificado sea Su poder, beatificada sea Su santidad, glorificada sea Su grandeza y loados sean Sus caminos, hace que cada cosa sea conocida por sí misma; ¿quién, entonces, puede conocerle a través de alguien que no sea Él Mismo?

Epístola al Hijo del Lobo p. 143

14. Él -glorificada sea Su mención- Se asemeja al sol. Si se colocasen innumerables espejos frente a él, cada uno, de acuerdo con su capacidad, reflejaría el esplendor de ese sol, y si ningún espejo fuese colocado frente a él, aún así continuaría saliendo y poniéndose, y sólo los espejos estarían privados de su luz. Yo, verdaderamente, no he faltado a Mi deber de amonestar a esa gente e idear medios por los que pudieran volverse hacia Dios, su Señor, y creer en Dios, su Creador. Si en el día de Su Revelación, todos los que están sobre la tierra dan muestras de fidelidad a Él, Mi más íntimo ser se alegrará, puesto que todos habrán alcanzado la cima de su existencia y se habrán encontrado frente a frente con su Bienamado y habrán reconocido hasta el más alto grado alcanzable en el mundo de la existencia, el esplendor de Aquel que es el Deseo de sus corazones. Si no es así, Mi alma, en verdad, se entristecerá. Yo, verdaderamente, he preparado a todas las cosas para este fin. ¿Cómo, entonces, puede alguien estar separado de Él como por un velo? Por éste he invocado a Dios y continuaré invocándole. Él, verdaderamente, está cerca y está dispuesto a contestar".

Epístola al Hijo del Lobo p. 146

15. Por la rectitud de Aquel Cuyo poder hace germinar la semilla e infunde el espíritu de vida en todas las cosas, si estuviera Yo seguro de que en el día de Su manifestación tu habrías de negarle, no vacilaría en desconocerte y repudiar tu fe...Si, por el contrario, se me dijera que un cristiano, que no profesa lealtad a Mi Fe, creerá en Él, a tal consideraría como la niña de Mis ojos.

La Dispensación de Bahá'u'lláh, p. 9

16. Consagra, oh mi Dios, la totalidad de este Árbol a Él, a fin de que de Él puedan ser revelados todos los frutos creados por Dios dentro de Él, para Aquel por Cuyo intermedio Dios ha deseado revelar todo lo que a Le place. ¡Por Tu gloria! Yo no he deseado que este Árbol produzca jamás una rama, o una hoja, o un fruto, que no se incline ante Él en el Día de Su Revelación, o que rehúse alabarte a través de Él, como corresponde a la gloria de Su toda gloriosa Revelación, y a la sublimidad de Su muy sublime Ocultación. Y si Tú observases en Mí, oh mi Dios, una rama, una hoja o un fruto, que no se haya inclinado ante

Él en el día de Su Revelación, córtalo, oh Mi Dios, de ese Árbol, pues no es de Mí, ni retornará a Mí. *Epístola al Hijo del Lobo p. 152*

17. Yo, verdaderamente, soy un creyente en Él, en Su Fe, en Su Libro, en Sus Testimonios, en Sus modos de obrar y en todo lo que ha procedido de Él referente a ellos. Me glorío en Mi afinidad con Él y Me enorgullezco de Mi creencia en Él. *Epístola al Hijo del Lobo, p. 144*

18. ¡Glorificado eres Tú, oh Mi Dios! Atestigua que, mediante este Libro, he realizado una Alianza con todas las cosas creadas referente a la Misión de Aquel a Quien Tú harás Manifiesto, antes de que la Alianza respecto a Mi propia Misión haya sido establecida.

Epístola al Hijo del Lobo p. 150

19. De la nada absoluta, oh grande y omnipotente Maestro, Tú, por medio de la celestial potencia de Tu fuerza, me has hecho surgir y levar para proclamar esta Revelación. Solo en Ti he puesto mi fe; no he dependido de ninguna voluntad más que de Tu Voluntad... ¡Oh Tu Jirón de Dios! Me he sacrificado totalmente por Ti. He anhelado nada que el martirio en el sendero de Tu amor. Testigo suficiente es para mi, Dios, el Exaltado, el Protector, el Antiguo de los Días.

La Dispensación de Bahá'u'lláh p. 10

20. Bienaventurado aquel que haya fijado su atención en el Orden de Bahá'u'lláh y haya dado gracias a su Señor. Pues, de seguro, será Él puesto de manifiesto. En verdad, así la ha dispuesto Dios irrevocablemente en el Bayán.

. *La Dispensación de Bahá'u'lláh p. 47*

ENTRADA AL SANTUARIO DE BAHÁ'U'LLÁH
LA SUPREMA MANIFESTACIÓN DE DIOS
EL PROMETIDO DE TODAS LAS ÉPOCAS

LOS ESCRITOS DE BAHÁ'U'LLÁH

(a) Identidad y Vinculo con El Báb (1-6)

1. Mira cómo el pueblo del Bayán no ha reconocido de ningún modo que el único objetivo de todo lo que ha revelado Mi Manifestación Anterior y Precursor de Mi Belleza, ha sido Mi Revelación y la proclamación de Mi Causa. Él nunca habría pronunciado, sino por Mí, lo que pronunció, y de esto Aquel que es la Soberana Verdad es Mi testigo.

Pasajes de los Escritos de Bahá'u'lláh CXV

2. Magnifica, oh Señor mi Dios, a Aquel que es el Punto Primordial, el Misterio Divino, la Esencia Invisible, la Aurora de Divinidad y la Manifestación de Tu Señorío; mediante el cual fue esclarecido todo el conocimiento del pasado y todo el conocimiento del futuro; mediante el cual fueron descubiertas las perlas de Tu Sabiduría oculta y revelado el misterio de Tu atesorado Nombre; a quien has designado como Anunciador de Aquel por cuyo Nombre han sido unidas y enlazadas las letras S y É; mediante el cual se dieron a conocer Tu Majestad, Tu Soberanía y Tu Poder; mediante el cual fueron enviadas Tus Palabras, expuestas Tus Leyes con claridad, esparcidos Tus Signos y establecida Tu Palabra; mediante el cual fueron puestos al descubierto los corazones de Tus elegidos y reunidos todos los que estaban en el cielo y todos los que estaban en la tierra; a quien Tú has llamado 'Alí-Muhammad en el Reino de Tus nombres, y Espíritu de Espíritus en las Tablas de Tu Decreto irrevocable; a Quien has investido con Tu propio Título; a cuyo Nombre se ha hecho regresar a todos los demás nombres, por orden tuya y por la fuerza de Tu Poder; y en Quien Tú has hecho que todos Tus Atributos y Títulos alcancen su consumación final. A Él también pertenecen los nombres que estaban ocultos en Tus inmaculados Tabernáculos, en Tu Mundo invisible y en Tus santificadas Ciudades.

Magnifica, además, a quienes han creído en Él y en Sus signos y se han vuelto hacia Él, entre aquellos que han reconocido Tu unidad en Su última Manifestación, una Manifestación de la que Él ha hecho mención en Sus Libros y en Sus Escrituras y en todos los maravillosos Versos y preciosas Palabras que han descendido sobre Él. Ésta es la Manifestación cuya Alianza Le ordenaste establecer antes de que Él hubiera establecido Su propia Alianza. Él es Aquel cuya alabanza ha celebrado el Bayán. En Él ha sido glorificada Su excelsitud, se

ha establecido Su Verdad, se ha proclamado Su Soberanía y se ha perfeccionado Su Causa. Bendito el hombre que se ha vuelto hacia Él y ha cumplido lo que Él ha ordenado, ¡oh Tú, que eres el Señor de los mundos y el Deseo de todos los que Te han conocido!

Alabado seas, oh mi Dios, ya que nos has ayudado a reconocerle y amarle. Por tanto, yo Te suplico, por Él y por Aquellos que son las Auroras de Tu Divinidad, las Manifestaciones de Tu Señorío, los Tesoros de Tu Revelación y los Depositarios de Tu Inspiración, que nos permitas servirle y obedecerle, y nos capacites para convertirnos en auxiliadores de Su Causa y dispersadores de Sus adversarios. Potente eres para hacer todo lo que Te place. ¡No hay más Dios que Tú, el Todopoderoso, el Todoglorioso, Aquel cuya ayuda buscan todos los hombres!

Oraciones y Meditaciones LVI

3. Éste es el Día, oh mi Señor, que Tú anunciaste a toda la humanidad como el Día en que revelarías Tu Ser, y esparcirías Tu fulgor, y resplandecerías sobre todas Tus criaturas. Tú, además, has establecido una Alianza con ellos, en Tus Libros, y Tus Escrituras, y Tus Rollos, y Tus Tablas, concerniente a Aquel Quien es la Aurora de Tu Revelación, y has designado al Bayán como el Anunciador de esta Muy Grande y gloriosísima Manifestación, y esta muy resplandeciente y sublime Aparición. *Oraciones y Meditaciones CLXXVI*

4. Tú eres Aquel, oh mi Señor, Quien, en cada línea de Tu Libro, has celebrado por Mi Alianza con ellos, y lo has hecho tan firme que ninguna de Tus criaturas puede evadirla por más tiempo. Tú dijiste, y Tu Palabra es la Verdad: «Una sola letra proveniente de Él excede todo cuanto ha sido revelado en el Bayán.

Oraciones y Meditaciones CVIII

5. Si el Punto Primordial (El Báb) hubiera sido otro que Yo, según pretendéis, y hubiese llegado a Mi Presencia, en verdad que Él jamás habría permitido separase de Mí y, por el contrario habríamos tenido mutuo gozo durante Mis Días. Aquel que ahora proclama la Palabra de Dios no es otro sino que el Punto Primordial, Quien ha sido nuevamente puesto de manifiesto. Él es el mismo Aquel que apareció el año sesenta (1260 D.H.). Este es en verdad uno de Sus potentes signos. ¿Quien se levantara para obtener el triunfo de la Belleza Primordial (El Báb) revelada en el semblante de Su subsiguiente Manifestación?

La Dispensación de Bahá'u'lláh p. 39

6. Y cuando Te propusiste darte a conocer a los hombres, revelaste sucesivamente a las Manifestaciones de Tu Causa, y ordenaste que cada uno fuera un signo de Tu Revelación en medio de Tu pueblo, y la Aurora de Tu invisible Ser entre Tus criaturas, hasta el momento cuando, conforme a Tu decreto, todas las anteriores Revelaciones culminaron en Aquel a Quien Tú has designado el Señor de todos los que están en el Cielo de la Revelación y en el reino de la creación, Aquel a Quien has establecido como el Soberano Señor de todos los que están en los cielos y todos los que están en la tierra. Él es a Quien Tú has determinado que sea el Portavoz de Tu Más Grande Revelación y el Anunciador de Tu Muy Antiguo Esplendor. En ello no tuviste otro propósito que el de probar a aquellos que han manifestado Tus muy excelentes títulos, a todos los que están en el cielo y en la tierra. Él fue a Quien ordenaste establecer Su Alianza con todas las cosas creadas.

Oraciones y Meditaciones LXXVIII

(b) El es el Rey (7-23)

Testimonio cumplido, prueba perfeccionada; cumplimiento de la Alianza establecida con todos en los reinos de la Revelación y creación y renovación de la Llamada de Dios (7-9); Propósito, promesa, y deseo de todos los Profetas y Mensajeros ahora revelados como anunciados en todas las Escrituras (10-12); El Bienamado ha venido y cada cosa oculta descubierta (13); Más alta y final consumación de todas las Dispensaciones pasadas sin paralelo en el pasado o futuro; Jehová, Espíritu de Verdad, Gran Anuncio (14-15); Rey de los Días, Más Grande Día de Dios (16-17); Regeneración mundial (18); La Revelación de Dios ahora sobre fundación inatacable (19); La relación de Bahá'u'lláh con Dios (20); Una nueva raza de hombres (21); La única distinción del hombre y su propósito (22-23).

7. Atestiguo, oh mi Dios, que éste es el Día en el que Tu testimonio ha sido cumplido, y Tus claras señales manifestadas; y Tus expresiones reveladas; y han sido demostrados Tus signos, y ha sido difundido el esplendor de Tu Semblante; y han sido perfeccionadas las pruebas; y establecida Tu ascendencia; y desbordada Tu Misericordia, y en el que el Sol de Tu Gracia ha brillado un fulgor tal que ha manifestado a Quien es el Revelador de Ti Mismo, y el Tesoro de Tu Sabiduría, y el Punto de Amanecer de Tu Majestad y Poder. Tú estableciste Su Alianza con todo aquel que ha sido creado en los reinos de la tierra y del cielo y en los dominios de la Revelación y la creación.

8. Glorificado eres Tú, oh mi Dios! Tú sabes que mi único propósito al revelar Tu Causa ha sido revelarte a Ti y no a mí mismo, y manifestar Tu Gloria antes que mi gloria. En Tu Sendero, y para alcanzar Tu agrado, he desdeñado descanso, alegría y complacencia. En todo momento y en todas las circunstancias mi mirada ha estado fija en Tus Preceptos, y mis ojos dirigidos a las cosas que Tú me has ordenado observar en Tus Tablas. He despertado cada mañana a la luz de Tu alabanza y de Tu recordación, y he llegado a cada atardecer inhalando las fragancias de Tu Misericordia. Y cuando la creación entera fue agitada, y toda la tierra fue convulsionada, y los suaves aromas de Tu Nombre, el Todoalabado, hubieron casi cesado de soplar sobre Tus reinos, y los vientos de Tu Misericordia se hubieron poco menos que aquietado en la extensión de todos Tus dominios, Tú, por la fuerza de Tu Poder, me hiciste surgir en medio de Tus siervos y me ordenaste manifestar Tu Soberanía entre Tu pueblo. Por lo tanto, me incorporé ante todas Tus criaturas, fortalecido por Tu Ayuda y Tu Poder, y convoqué a las multitudes hacia Ti y anuncié a todos Tus siervos Tus Favores y Tus Dones, y los insté a volverse hacia este Océano, cada gota de cuyas aguas alza la voz, proclamando a todos quienes están en el cielo y en la tierra que Él es, en verdad, la Fuente de toda vida, y el Vivificador de la creación entera, y el Objeto de adoración de todos los mundos, y el Bienamado de todo corazón comprensivo, y el Deseo de todos aquellos que están cerca de Ti.

Aunque los furiosos vientos del odio de los forjadores de iniquidad soplaban y azotaban esta Lámpara, en ningún momento Le fue impedido, en Su amor por Tu Belleza, difundir la fragancia de Su luz. A medida que se hacían más y más grandes las transgresiones cometidas contra Ti, aumentaban igualmente mis ansias por revelar Tu Causa, y, conforme las tribulaciones se intensificaban –y de ello Tu Gloria es testigo–, una medida más plena de Tu Soberanía y de Tu Poder era por mí conferida a Tus criaturas.

Y, finalmente, fui arrojado por los transgresores a la ciudad-prisión de 'Akká, y Mis parientes fueron hechos prisioneros en Bagdad. ¡La fuerza de Tu poder Me lo atestigua, oh Mi Dios! Cada aflicción que He padecido en Tu Sendero ha aumentado Mi regocijo y ha acrecentado Mi alegría. ¡Juro por Ti, oh Tú Quien eres el Rey de reyes! Ninguno de los reyes de la tierra tiene poder para impedirme recordarte y exaltar Tus virtudes. Si se aliasen –como lo han hecho– contra Mí, y blandiesen sus más afiladas espadas y sus más aflictivas lanzas, Yo no vacilaría en magnificar Tu Nombre frente a todos aquellos que están en Tu cielo y en Tu tierra. Es más, clamaría diciendo: "Éste, oh Mi Amado, es Mi rostro que he ofrendado por Tu Rostro, y éste es Mi espíritu que He sacrificado

por Tu Espíritu, y ésta es Mi sangre que bulle en Mis venas, en su anhelo por ser derramada por amor a Ti y en Tu Sendero".

Si bien –como Tú Me ves, oh Mi Dios– habito en un lugar dentro de cuyas murallas no se escucha voz alguna salvo el sonido del eco; si bien se nos han cerrado todas las puertas de la comodidad y la tranquilidad, no obstante, Mi alma se ha inflamado a tal punto por amor a Ti que nada en absoluto puede apagar el fuego de su amor o reducir la consumidora llama de su deseo. Alzando su voz, clama en medio de Tus siervos, y en todo momento y en todas las condiciones los convoca ante Ti.

Te suplico, por Tu Más Grande Nombre, que abras los ojos de Tus siervos, para que puedan contemplarte resplandeciendo sobre el horizonte de Tu Gloria y Majestad, y para que el graznido del cuervo no les impida escuchar la voz de la Paloma de Tu sublime Unicidad, ni las aguas corruptas los priven de beber del cristalino vino de Tu Munificencia y de los eternos torrentes de Tus Dones.

Reúnelos, entonces, alrededor de esta Ley divina, cuya Alianza Tú has establecido con todos Tus Profetas y Tus Mensajeros, y cuyas ordenanzas has prescrito en Tus Tablas y Escrituras. Elévalos, además, a alturas tales que les permitan percibir Tu Llamado.

Potente eres Tú para hacer lo que Te place. Tú eres, verdaderamente, el Inaccesible, el Todoglorioso.

Oraciones y Meditaciones LXV

9. ¡Glorificado eres Tú, oh Señor mi Dios! Observa a este agraviado, quien ha sido penosamente afligido por los opresores entre Tus criaturas y los infieles entre Tus enemigos, aunque él mismo ha rehusado exhalar un solo suspiro si no es con Tu permiso y por Tu mandato. Yo dormía en mi lecho, oh mi Dios, cuando, he aquí, las suaves brisas de Tu gracia y amorosa bondad pasaron sobre mí, y me despertaron mediante la fuerza de Tu soberanía y Tus dones, y me ordenaron levantarme ante Tus siervos, y proclamar Tu alabanza, y glorificar Tu palabra. En seguida, la mayoría de entre Tu pueblo me vilipendiaron. ¡Juro por Tu gloria, oh mi Dios! Nunca pensé que ellos exhibirían tales hechos, ya que soy consciente de que Tú mismo has anunciado a ellos esta Revelación, en los Rollos de Tus mandamientos y las Tablas de Tu decreto, y has sellado Alianza con ellos respecto de este joven, en cada palabra enviada desde Ti a Tus criaturas y Tu pueblo.

Estoy perplejo, por tanto, oh mi Dios, y no sé cómo actuar con ellos. Cada vez que guardo silencio, y dejo de exaltar Tus maravillosas virtudes, Tu Espíritu me

impulsa a clamar ante todos los que están en Tu cielo y en Tu tierra; y cuando estoy calmado, pasan sobre mí los hálitos provenientes de la diestra de Tu voluntad y propósito, y me conmueven, y encuentro que soy como una hoja que yace a merced de los vientos de Tu decreto y es transportada adondequiera que Tú le permites o le ordenas. Todo hombre de discernimiento que considere lo que ha sido revelado por mí, se convencerá de que Tu Causa no está en mis manos, sino en Tus manos, y reconocerá que las riendas del poder no son sostenidas por mi puño, sino por Tu puño, y sujetas a Tu soberano poder. Y, sin embargo, Tú ves, oh mi Dios, cómo los habitantes de Tu dominio se han formado para atacarme, e infligirme en cada momento de mi vida lo que hace estremecer las realidades de Tus escogidos y fiduciarios.

Oraciones y Meditaciones CLXXIX

10. La Revelación que, desde tiempo inmemorial, ha sido aclamada como el Propósito y la Promesa de todos los Profetas de Dios y como el más caro Deseo de Sus Mensajeros, ha sido ahora manifestada a los hombres en virtud de la penetrante Voluntad del Todopoderoso y por Su irresistible mandato. El advenimiento de tal Revelación ha sido anunciado en todas las Sagradas Escrituras.

Pasajes de los Escritos de Bahá'u'lláh III

11. En verdad digo: éste es el Día en que la humanidad puede contemplar el Rostro del Prometido y oír Su Voz. Se ha proclamado el Llamamiento de Dios y se ha alzado la Luz de Su Semblante sobre los hombres. Incumbe a todos borrar de la tabla de su corazón la huella de toda palabra vana, y contemplar con mente abierta e imparcial los signos de Su Revelación, las pruebas de Su Misión y las muestras de Su Gloria.

¡Grande, en verdad, es este Día! Las alusiones que se hacen a él en todas las sagradas Escrituras como el Día de Dios atestiguan su grandeza. El alma de cada Profeta de Dios, de cada Mensajero divino, ha añorado este maravilloso Día.

Pasajes de los Escritos de Bahá'u'lláh VII

12. El tiempo preordinado para los pueblos y linajes de la tierra ya ha llegado. Se han cumplido las Promesas de Dios, consignadas en las santas Escrituras. De Sión ha salido la Ley de Dios, y Jerusalén y sus montañas y campos están llenos de la gloria de Su Revelación. Feliz quien reflexiona en su corazón sobre lo que ha sido revelado en los Libros de Dios, Quien ayuda en el peligro, Quien subsiste

por Sí mismo. Meditad sobre ello, oh amados de Dios, y aseguraos de que vuestros oídos estén atentos a Su Palabra, para que, por Su gracia y misericordia, bebáis a plenitud de las cristalinas aguas de la constancia, y seáis firmes e inamovibles como la montaña en Su Causa.

Pasajes de los Escritos de Bahá'u'lláh X

13. Ha llegado el Más Amado. En Su mano derecha está el Vino sellado de Su Nombre. Feliz aquel que se vuelve hacia Él, que bebe a plenitud y exclama: "¡Alabado seas, oh Revelador de los signos de Dios!" ¡Por la rectitud del Todopoderoso! Cada cosa oculta ha sido manifestada por la fuerza de la Verdad. Han sido enviados todos los Favores de Dios, como muestra de Su Gracia. Las aguas de la Vida eterna, en su plenitud, han sido brindadas a los hombres. Cada copa ha sido ofrecida a todos por la mano del Bienamado. Acercaos, y no demoréis, ni un breve instante.

Pasajes de los Escritos de Bahá'u'lláh XIV

14. Doy testimonio ante Dios de la grandeza, la inconcebible grandeza de esta Revelación. Nosotros hemos atestiguado repetidamente en Nuestras Tablas esta Verdad, para que la humanidad sea despertada de su negligencia. En esta potentísima Revelación, todas las Dispensaciones del pasado han alcanzado su más elevada y final consumación. Aquello que ha sido puesto de manifiesto en esta preeminente, en esta muy exaltada Revelación, no tiene paralelo en los anales del pasado y nada similar han de presenciar edades futuras. Él es Quien, en el Antiguo Testamento fue llamado Jehová, Quien en los Evangelios ha sido designado como el Espíritu de la Verdad, y en el Corán, aclamado como el Gran Anuncio. A no ser por Él, ningún Mensajero Divino habría sido investido con el manto de Profeta, ni habría sido revelada ninguna de las sagradas Escrituras. De ello dan testimonio todas las cosas creadas. La Palabra que el Dios único y verdadero pronuncia en este día, aunque esa Palabra sea el más común y familiar de los términos, está investida de suprema y única distinción. La mayor parte de la humanidad no está aun madura. Si hubiera adquirido capacidad suficiente, habríamos Nosotros derramado sobre ella una medida tan grande de Nuestro Conocimiento que todos los que residen sobre la tierra y en el cielo se habría encontrado, por virtud de la gracia que fluye de Nuestra Pluma, completamente liberados de todo conocimiento que no fuera el Conocimiento de Dios, y se habría establecido firmemente en el trono de perenne tranquilidad.

La Dispensación de Bahá'u'lláh p. 12

15. Seguidores del Evangelio, he aquí, abiertas de par en par, las puertas del cielo. Aquel que ascendió a él ha venido ya. Escuchad como llama en alta voz sobre la tierra y los mares anunciando a toda la humanidad el advenimiento de esta Revelación, Revelación por cuyo medio la Lengua de Grandeza está ahora proclamando: "¡He aquí la sagrada Promesa que se ha cumplido, porque Él, el Prometido, ha llegado!" Desde el valle sagrado, exclama la voz del Hijo del Hombre: "Heme aquí, Heme aquí, ¡Oh Dios, mi Dios!"... Mientras que desde la Zarza Ardiente viene el grito de: "He aquí el Anhelo del mundo, puesto de manifiesto en Su trascendental Gloria!" El Padre ha llegado. Aquello que os fue prometido en el Reino de Dios, se ha cumplido. Esta es la Palabra que el Hijo dejó sin revelar, cuando dijo a aquellos que Le rodeaban que no podrían ellos soportar... Verdaderamente, el Espíritu de la Verdad ha venido, para guiaros hacia toda Verdad... Él es Aquel que glorificó al Hijo y exaltó Su Causa... El Confortador cuyo Advenimiento prometieron todas las Escrituras ha llegado para revelarnos todo conocimiento y toda sabiduría. Buscad a Él por toda la superficie de la tierra: afortunadamente habréis de encontrarla".

La Dispensación de Bahá'u'lláh p. 12

16. Este es el Rey de los Días, el Día que ha presenciado la llegada del Más Amado, de Aquel que a través de toda de eternidad fuera aclamado como el Anhelo del Mundo. El mundo de la existencia brilla en este Día con el resplandor de esta Divina Revelación. Todas las cosas creadas cantan las alabanzas y ensalzan Su salvadora gracia. El universo se halla envuelto en un éxtasis de júbilo y regocijo. Las Escrituras de las pasadas Dispensaciones celebran el gran Jubileo que necesariamente debe saludar a este, el Más Grande de los Días de Dios. Dichoso de aquel que ha vivido para presenciar este Día y ha reconocido su posición.

La Dispensación de Bahá'u'lláh p. 13

17. Aprovechad vuestra oportunidad", advierte Él a Sus discípulos, "puesto que un fugaz momento en este Día sobrepasa a siglos de una era pasada... Ni el sol ni la luna presenciaron Día como este... Es evidente que toda edad en que ha vivido una Manifestación de Dios está divinamente dispuesta y puede en cierto modo ser caracterizada como el Día designado de Dios. Sin embargo, este Día es único y debe ser distinguido de los que lo han precedido.

La Dispensación de Bahá'u'lláh p. 13

18. Por el movimiento de Nuestra Pluma de Gloria, por deseo del Omnipotente Ordenador, hemos inspirado una nueva vida en toda estructura humana y

hemos infundido una nueva potencia a cada palabra. Todas las cosas creadas proclamando los indicios de esta regeneración mundial. Estas son las Más Grandes, las Más Regocijantes Nuevas que la Pluma de este Agraviado ha impartido a la humanidad. ¡Cuan grande es esta Causa! ¡Cuan abrumador es el paso de Su Mensaje! Este es el Día del cual se ha dicho: "¡Oh hijo mío! En verdad, Dios ha de revelar todo, aunque tan solo fuese el peso de un grano de mostaza y estuviera oculto en una roca, o en los cielos o en la tierra; porque Dios lo penetra todo, de todo está informado. ¡Por la rectitud del Dios único y verdadero! Si se perdiera una partícula pequeñísima de una joya y quedara enterrada debajo de una montaña de piedras y escondida detrás de los siete mares, la Mano de Omnipotencia con seguridad la revelaría en este Día, pura y limpia de mojo. Aquel que participe de las aguas de Mi Revelación, ha de gustar de todas las incorruptibles delicias dispuestas por Dios desde el principio que no tiene principio hasta el fin que no tiene fin. Cada letra procedente de Nuestra boca está dotada de tal poder generador, que la capacitará para traer a la existencia una nueva creación, creación cuya magnitud es inescrutable para todos, salvo Dios. Él ciertamente tiene conocimiento de todo. Si así Nosotros lo deseáramos, estar en Nuestro poder capacitar a una partícula flotante de polvo para que, en menos de un abrir y cerrar de ojos, genere soles de infinito e inconcebible esplendor; hacer que una gota de rocío se convierta en vastos e innumerables océanos; infundir en cada letra una fuerza tal, que le dé poder para revelar todo el saber de edades pasadas y futuras.

La Dispensación de Bahá'u'lláh p. 14

19. La Mano de la Omnipotencia ha establecido Su Revelación sobre cimientos inatacables y perdurables. Las tormentas de disensiones humanas no tienen poder para mirar sus bases, ni tampoco será dañada su estructura por las teorías imaginarias de los hombres.

La Dispensación de Bahá'u'lláh p. 15

20. Nada se ve en Mi templo, más que el Templo de Dios, y en Mi belleza, solo Su Belleza, y en Mi ser, solo Su Ser, y en Mi realidad, solo Su Realidad, y en Mi movimiento solo Su Movimiento, y en Mi aquiescencia, solo Su Aquiescencia y en Mi pluma, solo Su Pluma, el Poderoso, el Todoalabado. En Mi alma ha existido solamente la Verdad, y en Mí solo se pudo ver a Dios.

La Dispensación de Bahá'u'lláh p. 15

21. Se aproxima el Día en que Dios, por un acto de Su Voluntad, habrá de crear una raza de hombres cuya naturaleza es inescrutable para todos excepto para Dios, el Todopoderoso, Él que subsiste por Si Mismo.

La Dispensación de Bahá'u'lláh p. 15

22. Habiendo creado el mundo y todo lo que en él vive y se mueve, Él, por la acción directa de Su libre y soberana Voluntad, optó por conferirle al hombre la singular distinción y capacidad de conocerle y amarle; una capacidad que debe necesariamente ser considerada el impulso generador y el objetivo primordial que sostiene la creación entera... Sobre la más íntima realidad de cada cosa creada, Él ha derramado la luz de uno de Sus nombres, y la ha convertido en un receptor de la gloria de uno de Sus atributos. Sobre la realidad del hombre, sin embargo, Él ha concentrado el esplendor de todos Sus nombres y atributos y ha hecho de ésta un espejo de Su propio Ser. De todas las cosas creadas sólo el hombre ha sido distinguido con tan grande favor y tan perdurable generosidad.

Pasajes de los Escritos de Bahá'u'lláh XXVII

23. El propósito de Dios al crear al hombre ha sido y siempre será el de permitirle reconocer a su Creador y alcanzar Su Presencia. Todos los Libros celestiales y las importantes Escrituras divinamente reveladas dan testimonio inequívoco de este muy excelente objetivo, de esta meta suprema. Quienquiera que haya reconocido la Aurora de la Guía Divina y haya entrado en Su Sagrada Corte se ha acercado a Dios y ha alcanzado Su Presencia, Presencia que es el Verdadero Paraíso y de la cual las más sublimes mansiones del cielo son sólo un símbolo.

Pasajes de los Escritos de Bahá'u'lláh XXIX

(c) La Alianza (24-33)

El amor de Dios, la creación, la revelación y la respuesta y recompensa del hombre (24-27); Alejarse del yo (28); Las tres palabras más sagradas (29); La madurez de la oración (30-33).

24. ¡Oh hijo del Hombre! Velado en Mi Ser inmemorial y en la antigua eternidad de Mi Esencia, conocía Mi Amor por ti; por tanto te creé, grabé en ti Mi Imagen y te revelé Mi Belleza.

Las Palabras Ocultas, árabe # 3

25. ¡Oh hijo del Hombre! Amé tu creación, por eso te creé. Por tanto, ámame para que mencione tu nombre y llene tu alma con el Espíritu de Vida.

Las Palabras Ocultas, árabe # 4

26. ¡Oh hijo del Ser! Ámame, para que Yo te ame. Si tú no Me amas Mi Amor jamás llegará a ti. Sábelo, oh siervo.

Las Palabras Ocultas, árabe # 5

27. ¡Oh hijo del Ser! Tu Paraíso es Mi Amor; tu morada celestial, la reunión Conmigo. Entra, no tardes. Esto es lo que ha sido destinado para ti en Nuestro Reino de lo Alto y Nuestro Exaltado Dominio.

Las Palabras Ocultas, árabe # 6

28. ¡Oh hijo del Hombre! Si Me amas, aléjate de ti mismo; si buscas Mi complacencia, no consideres la tuya, para que mueras en Mí y Yo viva eternamente en ti.

Las Palabras Ocultas, árabe # 6

29. ¡Oh Mis amigos! ¿Habéis olvidado aquella verdadera y resplandeciente Mañana, cuando en aquellas sagradas y benditas Cercanías estabais todos reunidos en Mi Presencia a la sombra del Árbol de la Vida, que está plantado en el Paraíso Todo-Glorioso? Sobrecogidos escuchasteis cuando pronuncié estas tres santísimas palabras: ¡Oh amigos! No prefiráis vuestra voluntad a la Mía; nunca deseéis lo que no he deseado para vosotros; no os acerquéis a Mí con corazones sin vida manchados de deseos y anhelos mundanos. Si tan sólo santificarais vuestras almas, en este mismo momento recordarías aquel Lugar y aquellas Cercanías y la verdad de Mis Palabras se haría evidente a todos vosotros.

Las Palabras Ocultas, persa, # 19

30. Soy testigo, oh mi Dios, de que Tu me has creado para conocerte y adorarte.

Oraciones y Meditaciones CLXXXI

31. Soy testigo de Tu unidad y Tu unicidad, y de que Tú eres Dios y no hay otro Dios aparte de Ti. Verdaderamente, Tú has revelado Tu Causa, cumplido Tu Alianza y has abierto de par en par la puerta de Tu Gracia a todos los que habitan en el cielo y en la tierra.

Oraciones y Meditaciones CLXXXII

32. ¡Oh Tú, Deseo del mundo y Amado de las naciones! Tú me ves volviéndome hacia Ti, libre de todo apego a otro que no seas Tú y aferrándome a Tu cordón, por cuyo movimiento se ha conmovido la creación entera.

Oraciones y Meditaciones CLXXXIII

33. Alabado seas, oh nuestro Dios, ya que Tú nos has enviado aquello que nos acerca a Ti y nos provees con todo lo bueno enviado por Ti en Tus Libros y Tus Escrituras.

Oraciones y Meditaciones CLXXXIII

(d) El Propósito de Dios (34-42)

Dios, Sus Manifestaciones y el hombre (34); El propósito de Dios en enviar Sus Profetas (35-38); El deber del hombre en este Día (39-42).

34. La puerta del conocimiento del Antiguo Ser siempre ha estado cerrada, y continuará para siempre cerrada a faz de los hombres. Ningún entendimiento humano alcanzará jamás acceso a Su Sagrada Corte. Sin embargo, como una muestra de Su misericordia y como una prueba de Su bondad, Él ha manifestado a los hombres los Soles de Su divina Guía, los Símbolos de Su divina Unidad y ha ordenado que el conocimiento de esos Seres santificados sea idéntico al conocimiento de Su propio Ser. Quienquiera que los reconozca, ha reconocido a Dios. Quienquiera que escuche Su Llamada, ha escuchado la Voz de Dios, y quienquiera que atestigüe la Verdad de Su Revelación, ha atestiguado la Verdad de Dios mismo. Quienquiera que se aleje de Ellos se ha alejado de Dios, y quienquiera que no haya creído en Ellos no ha creído en Dios. Cada Uno de Ellos es el Camino de Dios que conecta este mundo con los dominios de lo Alto y el Estandarte de Su Verdad para todos los que están en los reinos de la tierra y del cielo. Ellos son las Manifestaciones de Dios entre los hombres, las pruebas de Su Verdad, y los signos de Su Gloria.

Pasajes de los Escritos de Bahá'u'lláh XXI

35. El propósito del único Dios verdadero al manifestarse a Sí mismo es emplazar a toda la humanidad a la veracidad y sinceridad, a la piedad y honradez, a la resignación y sumisión a la Voluntad de Dios, a la paciencia y

amabilidad, a la rectitud y sabiduría. Su objetivo es cubrir a cada hombre con el manto de un carácter santificado y adornarlo con el ornamento de acciones buenas y santas.

Pasajes de los Escritos de Bahá'u'lláh CXXXVII

36. El propósitos de Dios al enviar a Sus Profetas a los hombres el doble. El primero es librar a los hijos de los hombres de la oscuridad de la ignorancia y guiarlos a la luz del verdadero entendimiento. El segundo es asegurar la paz y tranquilidad del género humano y proveer todos los medios por los cuales éstas pueden ser establecidas.

Pasajes de los Escritos de Bahá'u'lláh XXXIV

37. El propósito que fundamenta la revelación de todo Libro sagrado, aun más, de todo Versículo divinamente revelado, es dotar a los hombres de rectitud y entendimiento, para que la paz y la tranquilidad sean firmemente establecidas entre ellos. Todo lo que infunda confianza en los corazones de los seres humanos, y todo lo que enaltezca su posición o promueva su contento, es aceptable a los ojos de Dios. ¡Cuán elevada es la posición que puede alcanzar el hombre si opte por cumplir con su alto destino!

Pasajes de los Escritos de Bahá'u'lláh CI

38. Los que reflejan la Gloria de Ellos seguirán, asimismo, existiendo para siempre, puesto que nunca dejará de fluir la Gracia de Dios. Ésta es una verdad que nadie puede refutar.

Pasajes de los Escritos de Bahá'u'lláh XXX

39. Todo el deber del hombre en este Día es alcanzar aquella parte del torrente de gracia que Dios derrama para él. Por tanto, que nadie considere si el receptáculo es grande o pequeño. La porción de algunos podría caber en la palma de una mano, la porción de otros pudiera llenar una taza y la de otros alcanzar la medida de un galón.

Pasajes de los Escritos de Bahá'u'lláh V

40. El lazo de servidumbre establecido entre el que adora y el Adorado, entre la criatura y el Creador, debería ser considerado, en sí mismo, como una prueba de Su bondadoso favor hacia los hombres, y no como indicación de algún mérito que pudieran tener. Esto lo atestigua todo creyente verdadero y perspicaz.

Pasajes de los Escritos de Bahá'u'lláh XCIV

41. Di: ¡Oh pueblo! El Día, prometido a vosotros en todas las Escrituras, ya ha llegado. Temed a Dios y no os abstengáis de reconocer al Objeto de vuestra creación. Apresuraos en ir hacia Él. Esto es mejor para vosotros que el mundo y todo lo que hay en él. ¡Ojalá pudierais comprenderlo!

Pasajes de los Escritos de Bahá'u'lláh CXLIV

42. ¡Oh Mis siervos! Mediante el poder de Dios y Su fuerza, y del tesoro de Su conocimiento y sabiduría, he hecho aparecer y os he revelado las perlas que se hallaban ocultas en las profundidades de Su eterno Océano. He llamado a las Doncellas del Cielo para que emerjan desde detrás del velo del encubrimiento y las he revestido con éstas, Mis Palabras de consumado poder y sabiduría. Más aún, con la Mano del Poder divino, he roto el sello del vino selecto de Mi Revelación, y he esparcido esta santa, esta oculta Fragancia cargada de almizcle sobre todas las cosas creadas. ¿Quién sino vosotros debe ser culpado si optáis por permanecer privados de tan grande efusión de la trascendente y omnímoda Gracia de Dios, de tan luminosa revelación de Su resplandeciente Misericordia?...

Pasajes de los Escritos de Bahá'u'lláh CLIII

(e) Parte del Hombre (43-57)

Todas las potencialidades del hombre será manifestadas en este Día (43); A cada uno una medida prescrita manifestada por medio de propia volición (44); Doble obligación: constancia y observancia de leyes (45); Cada corazón una sede de revelación de Su Gloria (46); Consejos de Dios (47); Método de Dios interminable (48); Estación del verdadero creyente (49); "Pescadores de los hombres" a "vivificadores de la humanidad" (50-51); Justicia más amada (52); Servicio a la raza humana entera (53); Casa de Justicia en cada ciudad, consulta y guía divina (54-55); siempre avanzando civilización (56); El favor Divino plenamente prometido (57).

43. Las potencialidades inherentes en la estación del hombre, la plena medida de su destino en la tierra, la excelencia innata de su realidad, deben todas ser manifestadas en este Día prometido de Dios.

Pasajes de los Escritos de Bahá'u'lláh

44. A cada uno le ha sido prescrita una medida preordinada, según está decretado en las sublimes y resguardadas Tablas de Dios. Sin embargo, todo lo que poseéis potencialmente sólo puede manifestarse como resultado de vuestra propia voluntad. Vuestras acciones atestiguan esta verdad.

Pasajes de los Escritos de Bahá'u'lláh LXXVII

45. Las ordenanzas de Dios han sido enviadas desde el cielo de Su muy augusta Revelación. Todos deben observarlas diligentemente. La suprema distinción del hombre, su verdadero adelanto, su victoria final, ha dependido siempre y continuará dependiendo de ellas. Quienquiera que guarde los mandamientos de Dios alcanzará felicidad eterna.

Una doble obligación descansa sobre aquel que ha reconocido la Aurora de la Unidad de Dios y aceptado la verdad de Aquel que es la Manifestación de Su unicidad. La primera es constancia en Su Amor, una constancia que ni el clamor del enemigo ni las pretensiones del impostor ocioso puedan impedirle aferrarse a Aquel que es la Verdad Eterna, constancia que prescinda totalmente de ellos. La segunda es estricta observancia de las leyes que Él ha prescrito, leyes que Él siempre ha ordenado a los hombres y continuará ordenando, mediante las cuales la Verdad puede ser distinguida y separada de la falsedad.

Pasajes de los Escritos de Bahá'u'lláh CXXXIII

46. Él ha elegido de entre todo el mundo los corazones de Sus siervos, y los ha hecho sede de la revelación de Su gloria. Por tanto, purificadlos de toda mancha, para que sea grabado en ellos aquello para lo cual fueron creados. Esto, de hecho, es una muestra del generoso favor de Dios.

Embelleced vuestras lenguas, oh pueblo, con la veracidad, y adornad vuestras almas con el ornamento de la honradez.

Pasajes de los Escritos de Bahá'u'lláh CXXXVI

47. Esforzaos, oh pueblo, para que vuestros ojos sean dirigidos hacia la misericordia de Dios, vuestros corazones estén en consonancia con Su maravilloso recuerdo, vuestras almas dependan confiadamente de Su gracia y munificencia, y vuestros pies huellen el camino de Su complacencia. Ésos son los consejos que os lego. ¡Ojalá siguierais Mis consejos!

Pasajes de los Escritos de Bahá'u'lláh CXXXVI

48. No puede haber duda de que si por un momento el mundo fuera privado de la marea de Su Misericordia y Gracia, éste perecería totalmente. Por esta razón, desde el principio que no tiene principio, las puertas de la divina Misericordia han estado abiertas de par en par ante todas las cosas creadas, y hasta el fin que no tiene fin las nubes de la Verdad continuarán derramando la lluvia de sus favores y mercedes sobre la tierra de la capacidad, realidad y personalidad humanas. Tal ha sido el método que ha seguido Dios desde la eternidad hasta la eternidad.

Pasajes de los Escritos de Bahá'u'lláh XXVII

49. ¡Por la tristeza que aflige la belleza del Todo Glorioso! Tal es la posición ordenada para el verdadero creyente, que si en medida menor que el ojo de una aguja fuese revelada a la humanidad la gloria de esta posición, todo observador se consumiría en su anhelo por alcanzarla. Por esta razón, se ha decretado que, en esta vida terrenal, la medida completa de la gloria de su propia posición permanezca oculta a los ojos de tal creyente. Si se levantara el vuelo y se manifestara la gloria plena de la posición de aquellos que se han vuelto completamente hacia Dios y han renunciado al mundo, por amor a Él, toda la creación quedaría atónita.

La Dispensación de Bahá'u'lláh p. 12

50. Verdaderamente, Él (Jesús) dijo: "Venid en pos de Mí, y os haré pescadores de hombres". Sin embargo, en este día, Nos decimos: "Venid en pos de Mí, para que Nos os hagamos vivificadores de la humanidad".

El Día Prometido Ha Llegado p. 162

51. La Lengua de Grandeza ha proclamado... en el Día de Su Manifestación: "Que no se enorgullezca aquel que ama a su país, sino aquel que ama al mundo". Mediante el poder liberado por estas exaltadas palabras, Él ha dado un nuevo impulso y fijado una nueva dirección al ave del corazón humano, borrando toda huella de restricción y limitación del Santo Libro de Dios.

El Día Prometido Ha Llegado p. 184

52. ¡Oh hijo del Espíritu! Ante Mi vista lo más amado de todas las cosas es la Justicia; no te apartes de ella si Me deseas; no la descuides para que confíe en ti. Con su ayuda verás por tus propios ojos y no por los ojos de otros, conocerás con tu propio conocimiento y no mediante el conocimiento de tu prójimo. Pondera en

tu corazón cómo te corresponde ser. En verdad, la Justicia es Mi don para ti y el signo de Mi amorosa bondad. Tenla, pues, ante tus ojos.

Las Palabras Ocultas, árabe #2

53. Es, de hecho, un hombre, aquel que se dedica hoy al servicio de toda la raza humana.

El Día Prometido Ha Llegado p. 173

54. El Señor ha ordenado que en cada ciudad se establezca una Casa de Justicia donde se reúnan consejeros en el número de Bahá (9), mas si excedieren de este número no habría inconveniencia. Deberían verse entrando en la Corte de la Presencia de Dios, el Exaltado, el Altísimo, y contemplando a Quien es el Invisible. Les incumbe ser los fiduciarios del Misericordioso entre los hombres y considerarse los custodios designados por Dios para cuantos habitan en la tierra. Les compete consultar juntos y prestar atención a los intereses de los siervos de Dios, por amor a Él, del mismo modo que atienden a sus propios intereses, y escoger lo que es conveniente y decoroso.

Dios Pasa, p 460

55. Incumbe a los miembros de la Casa de Justicia tomar consejo mutuo sobre aquellas cosa que no han sido reveladas exteriormente en el Libro y hacer cumplir aquello en que estén conformes. En verdad, Él es El Que Provee, el Omnisciente.

La Dispensación de Bahá'u'lláh p. 50

56. Todos los hombres han sido creados para llevar adelante una civilización en continuo progreso.

Pasajes de los Escritos de Bahá'u'lláh CIX

57. La mística y maravillosa Novia que estaba oculta bajo el velo de la expresión, ahora, por la Gracia de Dios y Su divino Favor, se ha hecho manifiesta como la resplandeciente luz que vierte la Belleza del Amado. ¡Oh amigos!, atestiguo que el favor es completo, el argumento se ha cumplido, la prueba es manifiesta, y la evidencia se ha establecido.

Ahora que se vea lo que revelarán vuestros esfuerzos en el sendero del desprendimiento. Así el Favor divino ha sido plenamente otorgado a vosotros y a

quienes están el cielo y en la tierra. Toda alabanza sea para Dios, Señor de los Mundos.

Palabras Ocultas, Epilogo

(f) El Nombramiento del Centro de la Alianza (58-63)

Tabla de la Rama (58); Exposición del Guardián del significado del Libro de la Alianza (59); El Libro de la Alianza (Kitáb-i-'Ahd) (60); El sumario del Guardián del Libro de la Alianza (61); La instrucción del Kitáb-i-Aqdas de volverse a la Rama después del fallecimiento de Bahá'u'lláh (62); Reclamo de más Revelación (63).

58. TABLA DE LA RAMA

¡Él es Eterno en Su Horizonte de Abhá!

¡Verdaderamente, la Causa de Dios ha venido sobre las nubes de la expresión y los politeístas están en este día en gran tormento! ¡Verdaderamente, las huestes de revelación han descendido con los estandartes de inspiración desde el cielo de la Tabla en el nombre de Dios, el Poderoso, el Omnipotente! En este tiempo los monoteístas se regocijan por la victoria de Dios y Su dominio, y los negadores están en manifiesta perplejidad.

¡Oh pueblos! ¿Huyen de la merced de Dios después de que ella ha envuelto las cosas creadas existentes entre los cielos y la tierra? ¡Tened cuidado, no prefiráis vuestros propios seres antes la merced de Dios, y no os privéis de ella! Verdaderamente, la merced es como versos que han descendido desde el único cielo, y desde ellos los monoteístas beben el vino escogido de la vida, mientras los politeístas beben del agua ardiente; y cuando los versos de Dios son leídos a ellos, el fuego de odio es encendido en sus pechos. Así han preferido sus propios seres antes la merced de Dios, y son de los negligentes.

¡Entra, oh pueblo, bajo el refugio de la Palabra! Entonces bebe el vino escogido de significados y expresiones internos; allí se hallan el kawthar[3] oculto del Glorioso – y ello ha aparecido desde el horizonte de la Voluntad del Señor, el Misericordioso, con maravillosas luces.

[3] Kawthar: literalmente: abundancia. Tradicionalmente, un lago o río en el Paraíso.

Di: Verdaderamente, el océano de la pre-existencia se ha surcado desde este Más Grande Océano. Bendito es aquél que mora en Sus playas, y está incluido entre los que se han establecido en ello. Verdaderamente, este más sagrado templo de Abhá – la Rama de Santidad – ha ramificado del Sadratu'l-Muntahá.[4] Bendito es aquel que ha buscado asilo bajo ello y está contado entre los que descansan bajo ello.

Di: Verdaderamente, la rama de mandato ha brotado de esta raíz que Dios ha plantado firmemente en el suelo de la voluntad, el renuevo que ha sido elevado a una estación que envuelva a toda la existencia. Por lo tanto, exaltado sea Él por esta creación, el Sublime, el Bendito, el Inaccesible, el Todopoderoso.

¡Oh pueblos! Aproximase a ello, y saborean los frutos de su conocimiento y sabiduría por parte del Todopoderoso, el Conocedor. Quienquiera no los saboree será privado de la generosidad, aun cuando haya disfrutado de todo lo que hay en la tierra – si lo supierais.

Di: Verdaderamente, una palabra ha salido como favor de la más grande Tabla y Dios la ha adorando con el manto de Sí Mismo, y lo ha hecho soberano sobre todo lo que hay en la tierra y un signo de Su grandeza y omnipotencia entre las criaturas; a fin de que, por medio de ella, el pueblo alabará a su Señor, el Omnipotente, el Todopoderoso, el Sabio; y que, por medio de ello, glorificarán su Creador y santificarán al Ser de Dios que Se halla en todas las cosas. ¡Verdaderamente, este es nada sino una Revelación por parte del Sabio, el Antiguo!

Di: Oh pueblo, alabad a Dios, por Su Manifestación, pues, en verdad, es el Más Grande Favor para vosotros y la Más Perfecta Bendición sobre vosotros; por medio de Él cada hueso moribundo es vivificado. Quienquiera se vuelva a Él, ciertamente, ha vuelto a Dios, y quienquiera dé la espalda a Él ha dado la espalda a Mi Belleza, negado Mi Prueba, y se encuentra entre los trasgresores. Verdaderamente, Él es el Recuerdo de Dios entre vosotros y Su fideicomiso dentro de vosotros, y Su Manifestación a vosotros y Su aparición entre los siervos que se hallan cerca. Así he sido ordenado a comunicarles el Mensaje de Dios, vuestro Creador; y os he entregado lo que fue ordenado. Al cual atestigua Dios, Sus ángeles, Sus mensajeros, y Sus santos siervos.

Aspirad las fragancias del Ridván de Sus rosas y no seáis de los que están privados. Apreciad las generosidades de Dios sobre vosotros y no estéis velados de ello – y, verdaderamente, Nosotros Le ha enviado en el templo del hombre.

---

[4] Sadratu'l-Muntahá: El Divino Árbol de Loto; el Árbol más allá del cual no hay paso (la Manifestación de Dios)

¡Así, alabad al Señor, el Originador de todo lo que Él desee por medio de Su sabio e inviolable Mandato!

Verdaderamente, los que se niegan del refugio de la Rama están, en verdad, perdidos en el desierto de la perplejidad; y son consumidos por el ardor de ego-deseo, y son de los que perecen.

¡Apresurad, o pueblo, al refugio de Dios, a fin de que Él pueda protegeros del calor del Día cuando nadie hallará por sí mismo ningún refugio o asilo excepto bajo la protección de Su Nombre, el Clemente, el Perdonador! Vestíos, o pueblo, con la vestidura de la certeza, a fin de que Él pueda protegeros del dardo de dudas y supersticiones, y que podáis ser de los que son asegurados en los días en los cuales nadie estará asegurado ni establecido firmemente en la Causa, excepto por ser desprendido de todo lo que sea poseído por los pueblos y por volverse a la sagrada y radiante Visión.

¡Oh pueblo! ¿Tomáis por vosotros mismos el Gebt[5] como ayudante otro que Dios, y buscáis el Tághút[6] como un Señor aparte de vuestros Señor, el Todopoderoso, el Omnipotente? Renunciad, oh pueblo, su mención, y entonces aferrad el cáliz de vida en el Nombre de vuestro Señor, el Misericordioso. Verdaderamente, por Dios, el mundo existente es vivificado por medio de una gota de ello, si fuerais de los que saben.

Di: En aquel Día no hay refugio para nadie salvo el Mandamiento de Dios, y ninguna salvación para cualquier alma sino Dios. Verdaderamente, esta es la verdad y no hay nada después de la verdad sino error manifiesto.

Verdaderamente, Dios ha hecho de incumbencia a cada alma entregar Su Causa de acuerdo con su habilidad. Así ha sido registrado el mandato por el Dedo de fuerza y poder sobre la Tabla de majestad y grandeza.

Quienquiera vivifica un alma en esta Causa es como uno vivificando todos los siervos y el Señor le traerá en el Día de la resurrección al Ridván de la unicidad, adornado con la Vestidura de Él Mismo, el Protector, el Poderoso, el Generoso! Así os asistirá vuestro Señor, y nada más será mencionada en este día ante Dios, vuestro Señor y el Señor de vuestros antepasados.

En cuanto a ti, oh siervo, escucha la admonición dada a ti en la Tabla; entonces busca la gracia de tu Señor en todo tiempo. Luego difunde la Tabla entre los que creen en Dios y en Sus versos; para que puedan seguir lo que está contenido en ella, y ser de los elogiables.

---

[5] Ídolo adorado por los antiguos Egipcios del cual el nombre Egipcio fue derivado.

[6] Otro ídolo

Di: oh pueblo, no cause ninguna corrupción sobre la tierra y no disputa con nadie; pues, en verdad, esto no es digno de los que han escogido el asilo de su Señor, una estación que, en verdad, permanecerá segura.

Si te encuentras con un sediento, dale de beber del cáliz del Kawthar[7] y Tasnín[8]; y si hallas uno dotado de un oído atento, ¡léelo los versos de Dios, el Poderoso, el Misericordioso, el Compasivo! Desata la lengua con excelente expresión, entonces amonesta a la gente si la halla avanzando hacia el Santuario de Dios; de otro modo abandónala a sí misma en el abismo del infierno. Ten cuidado que no disemines las perlas de significado interno ante los estériles y necios. Verdaderamente, los ciegos están privados de atestiguar las luces y son incapaces de distinguir entre la piedra y la santa y preciosa perla.

Verdaderamente, ¿si leyeras los más poderosos y maravillosos versos a una piedra por mil años, los entendería o causaría algún efecto en ella? ¡No! Por el Señor, el Misericordioso, el Celemente. ¿Si leyeras todos los versos de Dios a un sordo, oiría una sola letra? ¡No! Verdaderamente, por el Bello, el Poderoso, el Antiguo.

Así hemos entregado a ti algunos de las gemas de sabiduría y expresión, a fin de que puedas contemplar el directriz de tu Señor y esté separado de todas las criaturas. Qué el espíritu y gloria descansen sobre ti, y sobre quienes moran sobre el plano de santidad y permanecen en la Causa de su Señor en manifiesta constancia.

59. Un proceso dinámico, divinamente propulsado, cargado de potencialidades no soñadas y de alcance mundial, cuyas consecuencias últimas han de transformar el mundo, fue puesto en marcha aquella memorable noche en que El Báb comunicó el propósito de Su misión a Mullá Husayn en un rincón desconocido de Shíráz. Adquirió tremendo empuje en medio de la oscuridad del Síyáh-Chál de Teherán con los primeros asomos de la Revelación de Bahá'u'lláh. Se aceleró aún más con la Declaración de Su misión durante la víspera de Su destierro desde Bagdad. Llegó a su apogeo con la proclamación de esa misma misión durante los años tempestuosos de exilio en Adrianópolis. Su significado pleno se hizo evidente cuando el Autor de esa Misión emitió Sus históricos emplazamientos, llamamientos y avisos dirigidos a los reyes de la tierra y a los dirigentes religiosos del mundo. Quedó consumado, al fin, con las leyes y disposiciones que formuló, con los principios que enunció y con las instituciones que dispuso durante los años postreros de Su ministerio en la ciudad prisión de 'Akká.

---

[7] Kawthar: literalmente: abundancia. Tradicionalmente: un lago o río en el Paraíso.

[8] Tasnín: fuente en el Paraíso.

Para dirigir y encauzar las fuerzas liberadas por este proceso divino, y asegurar su operación armoniosa y continuado tras Su Ascensión, era claramente indispensable un instrumento que Dios dispuso, investido con autoridad, orgánicamente ligado al Autor mismo de la Revelación. Bahá'u'lláh proporcionó de forma expresa ese instrumento mediante la institución de la Alianza, institución a la que había dado firme asiento antes de Su ascensión. Esa misma Alianza había quedado prevista en Su Kitáb-i-Aqdas; a ella había aludido cuando dijo Su último adiós a los miembros de Su familia, convocados en torno a Su lecho, en las vísperas de Su ascensión, y la incorporó a un documento especial que designó como el ***"Libro de Mi Alianza"*** y que confió, durante Su última enfermedad, a su hijo mayor, 'Abdu'l-Bahá.

Escrito enteramente de Su propio puño y letra; roto el sello que lo guardaba el noveno día después de Su ascensión en presencia de nueve testigos escogidos de entre Sus compañeros y miembros de Su Familia; leído la tarde de ese mismo día ante una gran concurrencia reunida en Su Más Sagrada Tumba, incluyendo Sus hijos, algunos de los parientes de El Báb, peregrinos y creyentes residentes, este Documento, designado por Bahá'u'lláh como Su ***"Más Grande Tabla"*** y citado por Él como el ***"Libro Carmesí"*** en Su Epístola al Hijo del Lobo, carece de paralelo en las Escrituras de cualquier Dispensación anterior, sin excluir la del propio Báb. Pues en ninguna parte de los libros pertenecientes a ningún sistema religioso mundial, ni siquiera en los escritos del Autor de la Revelación bábí, encontramos un solo documento que establezca una Alianza dotada con una autoridad comparable a la Alianza que Bahá'u'lláh mismo ha instituido.

Tan firme y poderosa es esta Alianza, ha afirmado quien fuera su Centro designado, ***que desde el comienzo del tiempo hasta el presente día ninguna Dispensación religiosa ha producido algo parecido. Es meridianamente claro,*** ha afirmado, además***, que el pivote de la unidad de la humanidad consiste en nada más que el poder de la Alianza. Sabe,*** ha escrito Él***, que el "Asidero Seguro" mencionado desde la fundación del mundo en los Libros, Tablas y Escrituras de antaño no es otra cosa sino la Alianza y el Testamento.*** Y de nuevo: ***La lámpara de la Alianza es la luz del mundo, y las palabras trazadas por la Pluma del Altísimo, un océano sin límites. El Señor, el Alabadísimo,*** declara asimismo, ***ha realizado a la sombra del Árbol de Anísá*** (Árbol de la Vida) ***una nueva Alianza y establecido un gran Testamento [...] ¿Se ha establecido una Alianza semejante en cualquier Dispensación, edad, periodo o siglo anteriores? ¿Se ha presenciado jamás un Testamento tal, enviado por la Pluma del Altísimo?¡No, por Dios!.*** Y por último: ***El poder de la Alianza es como el calor del sol que reaviva y promueve el desarrollo de todas las cosas creadas sobre la tierra. La luz de la Alianza, de igual modo, es la educadora de las conciencias, los espíritus, los corazones y almas de los hombres.*** A esta misma Alianza Se ha referido en Sus

escritos como el ***Testimonio concluyente,*** la ***Balanza universal,*** el ***Imam de la gracia de Dios,*** el ***Estandarte enarbolado,*** el ***Testamento irrefutable, la Alianza todopoderosa, cuyo igual jamás presenciaron las Dispensaciones sagradas del pasado*** y ***uno de los rasgos distintivos de este muy poderoso ciclo.***

Ensalzada por el autor del Apocalipsis como ***El Arca de Su (Dios) Testamento;*** asociada con la reunión ocurrida bajo el ***Árbol de Anísá*** (Árbol de la Vida); mencionada por Bahá'u'lláh en las Palabras Ocultas; glorificada por Él, en otros pasajes de Sus escritos, como el ***Arca de Salvación*** y como ***la Cuerda tendida entre la tierra y el Reino de Abhá,*** esta Alianza ha sido legada a la posteridad en el Testamento, el cual, junto con el Kitáb-i-Aqdas y varias Tablas en las que el rango y estación de 'Abdu'l-Bahá son divulgados inequívocamente, constituyen los principales contrafuertes destinados por el Señor de la Alianza a proteger y apoyar, tras Su ascensión, al Centro designado de Su Fe y Delineante de futuras instituciones. *Dios Pasa p. 256*

60. EL LIBRO DE LA ALIANZA

(Kitáb-i-'Ahd)

Aunque el Reino de la Gloria no posee ninguna de las vanidades del mundo, no obstante, dentro del tesoro de la confianza y la resignación, hemos legado a nuestros herederos una herencia excelente e inapreciable. Tesoros terrenales no hemos dejado, y tampoco hemos añadido las preocupaciones que ocasionan. ¡Por Dios! En las riquezas terrenales se oculta el temor y se esconde el peligro. Examinad y recordad lo que el Todomisericordioso ha revelado en el Corán: "Ay de todo difamador y calumniador, y de aquel que amasa y cuenta riquezas". Efímeras son las riquezas del mundo; todo lo que perece y cambia no es digno de atención y nunca lo ha sido, excepto en una medida aceptada.

El propósito de este Agraviado al soportar desdichas y tribulaciones, al revelar los Versos Sagrados y al presentar sus pruebas no ha sido sino extinguir la llama del odio y la enemistad, para que el horizonte de los corazones de los hombres se ilumine con la luz de la concordia y alcance la verdadera paz y tranquilidad. El sol de estas palabras brilla resplandeciente desde el punto del amanecer de la Tabla divina; les corresponde a todos fijar su mirada en ella. Os exhortamos, oh pueblos del mundo, a observar aquello que eleve vuestra posición. Asíos al temor a Dios y adheríos firmemente a lo que es correcto. En verdad digo, la lengua es para mencionar lo que es bueno, no la mancilléis con conversaciones indecorosas. Dios ha perdonado lo pasado. En adelante todos deben expresar lo que es decoroso y digno, y deben abstenerse de la calumnia, de la injuria y de

todo cuanto pueda causar tristeza a los hombres. ¡Sublime es la posición del hombre! No hace mucho fluyó del tesoro de nuestra Pluma de Gloria esta exaltada Palabra: Grande y bendito es este Día, el Día en que todo lo que estaba latente en el hombre se ha manifestado y se manifestará. Sublime sería la posición del hombre si se aferrase a la rectitud y a la verdad y permaneciese firme y constante en la Causa. A la vista del Todomisericordioso, un verdadero hombre es como el firmamento; el sol y la luna son su vista y su oído, y las estrellas son su carácter brillante y resplandeciente. Suya es la posición más sublime, y su influencia educa al mundo del ser.

Toda alma receptiva que en este Día haya inhalado la fragancia de su vestidura y que con un corazón puro haya vuelto su rostro hacia el Horizonte Todoglorioso, se cuenta entre el pueblo de Bahá en el Libro Carmesí. Tomad en mi Nombre el cáliz de mi amorosa bondad y bebed a continuación en mi glorioso y maravilloso recuerdo.

¡Oh vosotros que habitáis en la tierra! La religión de Dios aspira a alcanzar el amor y la unidad; no hagáis de ella la causa de enemistad o disensión. A la vista de los hombres de discernimiento y de quienes contemplan la Visión Más Sublime, cualesquiera que sean los medios efectivos para la salvaguardia y promoción de la felicidad y el bienestar de los hijos de los hombres, ya han sido revelados por la Pluma de Gloria. Pero los necios de la tierra, alimentados por pasiones y deseos malvados, han hecho caso omiso de la suma sabiduría del que es, en verdad, el Omnisapiente, mientras las ociosas fantasías y vanas imaginaciones instigan sus palabras y sus hechos.

¡Oh vosotros los amados y fideicomisarios de Dios! Los reyes son las manifestaciones del poder, y las auroras de la fuerza y la riqueza de Dios. Orad por ellos. Él los ha investido con el señorío sobre la tierra y ha escogido los corazones de los hombres como Su dominio propio.

El conflicto y la contienda están categóricamente prohibidos en Su Libro. Éste es un decreto de Dios en esta Grandísima Revelación. Está divinamente preservado de la anulación y Él lo ha investido con el esplendor de su confirmación. En verdad Él es el Omnisapiente, el Omnisciente.

Incumbe a todos ayudar a esas auroras de autoridad y a esas fuentes de mandato que están adornadas con el ornamento de la justicia y la equidad. Benditos sean los gobernantes y los eruditos entre el pueblo de Bahá. Ellos son mis fideicomisarios entre mis siervos y las manifestaciones de mis mandamientos entre mi pueblo. Sobre ellos sean mi gloria, mis bendiciones y mi gracia, que impregnan el mundo del ser. A este respecto, las palabras reveladas en el Kitáb-i-

Aqdas son tales que la luz de la gracia divina brilla luminosa y resplandeciente desde el horizonte de las palabras que ellos pronuncian.

¡Oh vosotros mis Ramas! Una fuerza poderosa, un poder sumo yace oculto en el mundo del ser. Fijad vuestra mirada en él y en su influencia unificadora y no en las diferencias que de él surgen.

La Voluntad del divino Testador es ésta: Incumbe a los Aghsán, a los Afnán, a mis parientes, a todos y cada uno de ellos, volver sus rostros hacia la Más Poderosa Rama. Examinad lo que hemos revelado en nuestro Libro Más Sagrado: "Cuando el océano de mi presencia haya menguado y el Libro de mi Revelación haya concluido, volved vuestros rostros hacia Aquel que Dios ha designado, que ha brotado de esta antigua Raíz". Este verso sagrado no alude sino a la Más Poderosa Rama ['Abdu'l-Bahá]. De este modo os hemos revelado benévolamente nuestra potente Voluntad, y en verdad Yo soy el Munífico, el Todopoderoso. Ciertamente, Dios ha ordenado que la posición de la Rama Mayor [Muhammad 'Alí] esté por debajo de la que ocupa la Más Grande Rama ['Abdu'l-Bahá]. Él es en verdad el Ordenador, el Omnisapiente. Hemos decidido que "la Mayor" vaya después de "la Más Grande" según ha sido decretado por Aquel que es el Sapientísimo, el Informado de todo.

A todos se les ordena manifestar amor a los Aghsán, mas Dios no les ha concedido ningún derecho sobre la propiedad de los demás.

¡Oh vosotros mis Aghsán, mis Afnán y mis parientes! Os exhortamos a temer a Dios, a realizar acciones dignas de alabanza y a obrar de acuerdo con lo que es apropiado y decoroso y sirva para exaltar vuestra posición. Verdaderamente afirmo que el temor de Dios es el mayor comandante que puede hacer victoriosa a la Causa de Dios, y las huestes que se corresponden más con ese comandante siempre han sido y son un carácter íntegro y unas acciones puras y excelentes.

Di: ¡Oh siervos! Que los medios para lograr el orden no se conviertan en motivo de confusión, y que el instrumento de la unión no dé ocasión para la discordia. Abrigamos la esperanza de que el pueblo de Bahá sea guiado por las benditas palabras: "Di: todo es de Dios". Estas exaltadas palabras son como el agua para extinguir el fuego del odio y de la enemistad, cuyo rescoldo arde en los corazones y en los pechos de los hombres. Mediante estas solas palabras los pueblos y razas contendientes alcanzarán la luz de la verdadera unidad. Verdaderamente Él habla la verdad y muestra el camino. Él es el Todopoderoso, el Exaltado, el Munífico.

Incumbe a todos mostrar cortesía y tener consideración con los Aghsán, para que de esta manera la Causa de Dios sea glorificada y su Palabra exaltada. En

la Sagrada Escritura se ha mencionado y registrado este mandamiento una y otra vez. Bienaventurado aquel que alcance lo que el Ordenador, el Antiguo de los Días, ha prescrito para él. Se os ordena, además, respetar a los miembros de la Sagrada Familia, a los Afnán y a los parientes. Os exhortamos, además, a servir a todas las naciones y a esforzaros por el mejoramiento del mundo.

Desde el cielo de la expresión de Aquel que es el Deseo del mundo se ha enviado lo que conducirá a la regeneración del mundo y a la salvación de los pueblos y razas de la tierra. Escuchad atentamente los consejos de la Pluma de Gloria. Esto es mejor para vosotros que todo lo que existe sobre la tierra. De esto da testimonio mi glorioso y maravilloso Libro.

61. En este documento trascendental e incomparable, el Autor da a conocer el carácter de esa ***herencia excelente e inapreciable*** que Él ha legado a Sus ***herederos;*** proclama otra vez el propósito fundamental de Su Revelación; conmina a los ***pueblos del mundo*** a que se aferren a lo que ***elevará*** su ***condición;*** les anuncia que ***Dios ha perdonado el pasado;*** subraya la dignidad de la condición humana; divulga el propósito primario de la Fe de Dios; encarece a los fieles a que recen por el bien de los reyes de la tierra, ***las manifestaciones del poder y veneros de la potencia y riquezas de Dios;*** los inviste con el gobierno de la tierra; escoge como Su dominio especial los corazones de los hombres; prohíbe categóricamente la lucha y las disputas; ordena a Sus seguidores que ayuden a los gobernantes que estén ***adornados con el ornamento de la equidad y justicia;*** y ordena, en particular, a los Aghsán (Sus hijos) que sopesen la ***fuerza poderosa y poder consumado que yace oculto en el mundo del ser.*** Les emplaza además, junto con los Afnán (los familiares de El Báb) y Sus propios parientes, a que ***se dirijan, todos y cada uno, a la Más Grande Rama (‘Abdu’l-Bahá);*** Lo identifica con ***Aquel a quien Dios quiso, Quien ha surgido de esta Raíz preexistente,*** a la que se hace referencia en el Kitáb-i-Aqdas; dispone que la estación de la ***Rama Mayor*** (Mírzá Muhammad-‘Alí) está por debajo de la ***Más Grande Rama*** (‘Abdu’l-Bahá); exhorta a los creyentes a que traten a los Aghsán con consideración y afecto; les aconseja que respeten a Su familia y parientes, así como a los familiares de El Báb; niega a Sus hijos ***cualquier derecho sobre la propiedad de los demás;*** les insta a ellos, así como a Sus parientes y a los de El Báb, a que ***teman a Dios, hagan lo que es correcto y decoroso*** y que procuren las cosas que ***exaltarán*** su condición; previene a todos los hombres que no permitan que ***los instrumentos del orden se conviertan en causa de confusión, y que el instrumento de unión se convierta en ocasión de discordia;*** y concluye con una exhortación por la que emplaza a los fieles a ***servir a todas las naciones*** y esforzarse por la ***mejora del mundo.***

Dios Pasa p. 252

62. Cuando el océano de Mi presencia haya refluido y el Libro de Mi revelación haya terminado tornad vuestros semblantes hacia Aquel a Quien Dios ha designado, Quien ha salido de esta Antigua Raíz. Cuando la Mística Paloma haya levantado su vuelo desde su Santuario de Alabanza e ido en busca de Su distante meta, Su oculta morada, dirigíos por cualquier cosa que no comprendáis del Libro, hacia Aquel que salió de este poderoso Tronco.

La Dispensación de Bahá'u'lláh p. 34

63. Quien se arrogue una Revelación directa de Dios antes del término de mil años completos, semejante hombre es de seguro un mendaz impostor. Suplicamos a Dios que benignamente le ayude a retractarse y repudiar tamaña pretensión. Si se arrepintiere, Dios, sin duda, le perdonará. Mas si persistiere en su error, de seguro Dios enviará a uno que le tratará sin misericordia. ¡De cierto, terrible es Dios al castigar! El que interprete este versículo de un modo que no sea su significado obvio está privado del Espíritu de Dios y de Su misericordia, la cual abarca todas las cosas creadas. Temed a Dios y no sigáis vuestras ociosas fantasías. Antes bien, seguid el mandato de vuestro Señor, el Todopoderoso, el Omnisapiente.

Pasajes de los Escritos de Bahá'u'lláh CLXVI

(g) Bahá'u'lláh acerca de 'Abdu'l-Bahá (64-68)

"La niña de Mis ojos" (64); Escudo para todo en el cielo y la tierra (65); Más Grande Rama (66); Rendirle victorioso" (67); "El antiguo Misterio de Dios" (68).

64. ¡Oh Tu que eres la niña de Mis ojos! Mi gloria, el océano de Mi amorosa bondad, el sol de Mi munificencia y el cielo de Mi misericordia descansan en Ti. Rogamos a Dios que ilumine al mundo a través de Tu conocimiento y sabiduría, que disponga para Ti aquello que regocije Tu corazón e imparta consuelo a Tus ojos.

La Dispensación de Bahá'u'lláh p. 36

65. Te hemos hecho amparo del género humano, refugio para todos los que están en el cielo y en la tierra, fortaleza para todos los que han creído en Dios, el Incomparable, el Omnisciente. Quiera Dios que por Tu intermedio Él los proteja, los enriquezca y los sostenga; que Te inspire con aquello que sea un

manantial de riqueza para todo lo creado, un océano de munificencia para todos los hombres y la aurora de misericordia para todos los pueblos.

La Dispensación de Bahá'u'lláh p. 36

66. ¡Oh Tu Mi Más Grande Rama!... Verdaderamente, Nosotros te hemos ordenado el Guardián de todas las criaturas, y la Protección para todos los que están en el cielo y la tierra, y una Fortaleza para los que creen en Dios, el Único, el Omnisciente!... Ruego a Él regar la tierra y todo que hay en ella por medio de Ti…

Tabla de Bahá'u'lláh citada en 'Star of the West', vol. IV, p. 239

67. Tu sabes, ¡Oh Dios mío! que no deseo para Él sino lo que Tú deseas y que no Lo he elegido para otro fin que el que Tú tienes asignado para Él. Hazlo, pues, victorioso mediante Tus huestes de la tierra y del cielo... Te imploro, por el ardor de Mi amor por Ti y por Mi anhelo de manifestar Tu Causa, que dispongas para Él y para aquellos que Le aman lo que Tú tienes destinado para Tus Mensajeros y para los Depositarios de Tu Revelación. ¡En verdad, Tú eres el Todopoderoso, el Omnipotente!

La Dispensación de Bahá'u'lláh p. 36

68. Todos los átomos de la tierra han anunciado a la creación entera que desde atrás de las puertas de la ciudad-prisión y sobre su horizonte, apareció y brilló el Astro de belleza de la grande, la más Poderosa Rama de Dios, Su antiguo e inmutable Misterio, encaminándose hacia otra tierra. El pesar envuelve por eso a esta ciudad-prisión, mientras que otra tierra se regocija... Bendito, dos veces bendito es el suelo que ha recibido Sus pisadas, los ojos que han gozado de la belleza de Su semblante, los oídos que han sido honrados de escuchar Su llamado, el corazón que ha gustado de la dulzura de Su amor, el pecho que se ha henchido con Su recuerdo, la pluma que ha proclamado Sus alabanzas, el papel que ha recibido el testimonio de Sus escritos.

La Dispensación de Bahá'u'lláh p. 36

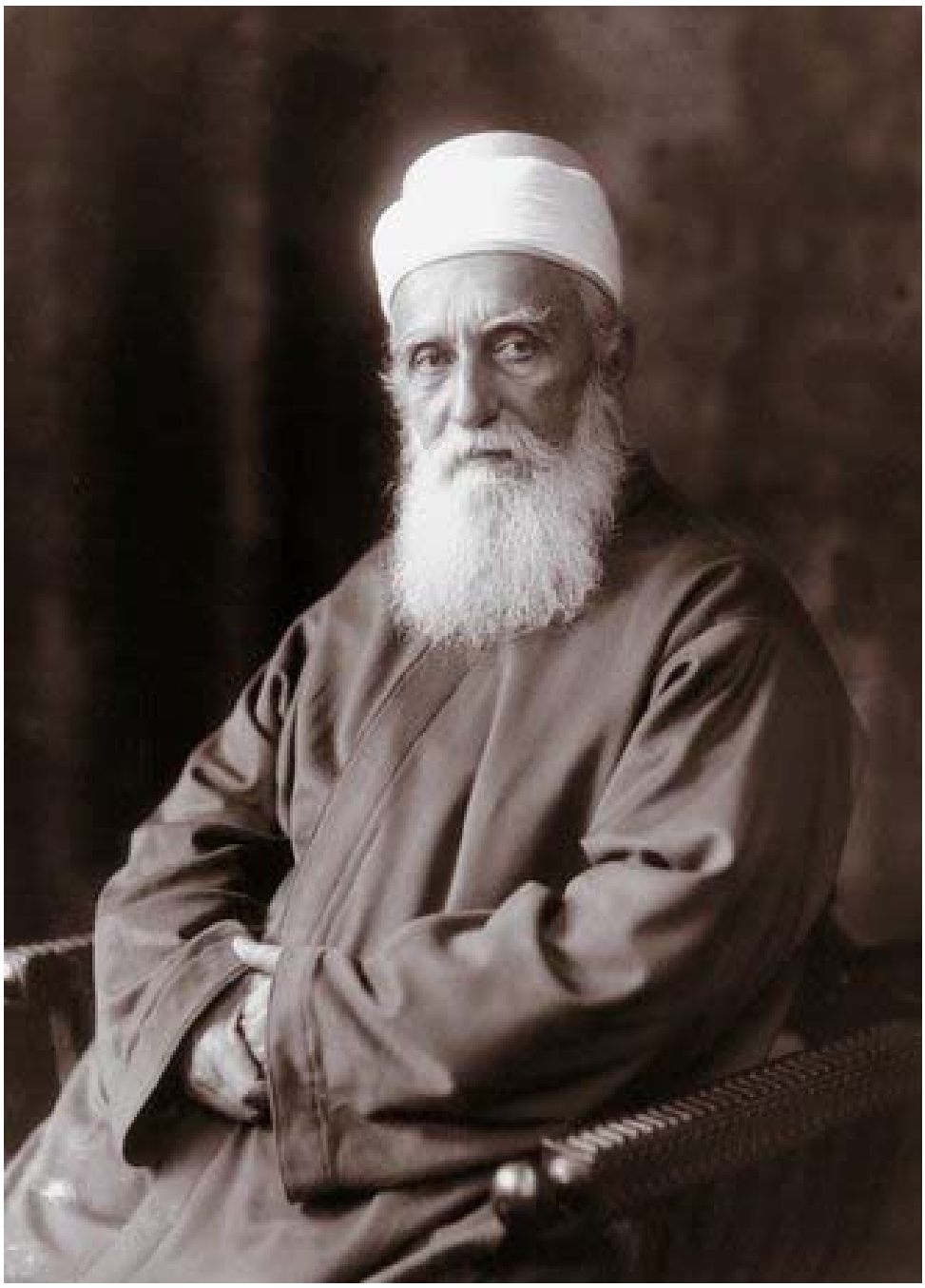

'ABDU'L-BAHÁ,

El Centro de la Alianza de Bahá'u'lláh

El Ejemplar Perfecto de la Vida Bahá'í

El Designado Intérprete de los Escritos de Bahá'u'lláh

LOS ESCRITOS DE 'ABDU'L-BAHÁ

(a) Centro de la Alianza (1-12)

Cumplimiento de pruebas y profecías enteramente centradas en Bahá'u'lláh y El Báb (1); Estación de Bahá'u'lláh, El Báb, y 'Abdu'l-Bahá (2); Estación de 'Abdu'l-Bahá (3-5); Nombramiento del Centro de la Alianza, la más grande característica de la Revelación de Bahá'u'lláh (6); La Alianza inigualada (7); La Alianza distintica, única, no deja ninguna ocasión para diferencias (8-11); Espíritu de unidad en los mundos divinos (12).

1. Toda clase de evidencia, ya sea basada en la razón o en el texto de las Escrituras y tradiciones, han de considerarse centradas en las Personas de Bahá'u'lláh y El Báb. En Ellos se encuentra su completa realización.

La Dispensación de Bahá'u'lláh p. 28

2. La Bendita Belleza es del Sol de la Verdad y Su Luz, la Luz de la Verdad. Igualmente, El Báb es el Sol de la Verdad y Su Luz es la Luz de la Verdad... Mi posición es la posición de servidumbre, servidumbre completa, pura y real, firmemente establecida, permanente, obvia, explícitamente revelada y no sujeta a interpretación alguna... Soy el Intérprete de la Palabra de Dios; tal es Mi interpretación.

La Dispensación de Bahá'u'lláh p. 33

3. Afirmo que el verdadero sentido, el significado real, el secreto íntimo de estos versículos, de estas precisas palabras, es mi propia servidumbre al sagrado Umbral de la Belleza de Abhá, mi propia completa insignificancia, mi anulación extrema ante Él. Esta en mi corona resplandeciente, mi preciosísimo adorno. De esto me enorgullezco en el reino de la tierra y del cielo. ¡De ello me glorifico en medio de la compañía de los bien favorecidos! A nadie le está permitido dar a estos versículos ninguna otra interpretación. Soy, según los Textos explícitos del Kitáb-i-Aqdas y del Kitáb-i-'Ahd, el claro Intérprete de la Palabra de Dios... Quienquiera que se desvíe de mi interpretación, es víctima de su propia imaginación".

La Dispensación de Bahá'u'lláh p. 36

4. Si alguna alma pregunta sobre la estación del Siervo, la respuesta es – 'Abdu'l-Bahá. Si él inquiere del significado de la Rama, la respuesta es – 'Abdu'l-Bahá. Si él desea conocer el significado del verso concerniente La Rama, la respuesta es – 'Abdu'l-Bahá. Si él insiste en una explicación del significado de 'la Rama brotada del Antiguo Raíz' – la respuesta es 'Abdu'l-Bahá.

Tabla citada en -Star of the West-, vol. vii, p. 186

5. Mi nombre es 'Abdu'l-Bahá. Mi calificación es 'Abdu'l-Bahá. Mi realidad es 'Abdu'l-Bahá. Mi alabanza es 'Abdu'l-Bahá. Esclavitud a la Bienaventurada perfección es mi gloriosa y refulgente diadema, y servidumbre a toda la raza humana mi religión perpetua... No tengo ni jamás tendré otro nombre, título, mención o elogio más que el de 'Abdu'l-Bahá. Esta es mi vida eterna. Esta es mi eterna gloria.

La Dispensación de Bahá'u'lláh p. 37

6. En cuanto a las más grande característica de la Revelación de Bahá'u'lláh, una enseñanza específica no dada por ninguno de los profetas del pasado es el mandato y nombramiento del Centro de la Alianza. Mediante este nombramiento y provisión, ha salvaguardado y protegido la religión de Dios de las diferencias y los cismas, haciendo imposible que alguien cree una nueva secta o facción de credo. Para asegurar la unidad y la armonía, Él ha establecido una Alianza con todos los pueblos del mundo, incluyendo al intérprete y exegeta de Sus enseñanzas, para que nadie pueda interpretar o explicar la religión de Dios de acuerdo a su propia perspectiva u opinión y así crear una secta basada sobre su entendimiento individual de las Pablaras divinas. El Libro de la Alianza o Testamento de Bahá'u'lláh es el medio de prevenir tal posibilidad, porque quienquiera que hable solamente con su propia autoridad, será degradado. Estad informados y sed conocedores de este.

La Promulgación de la Paz Universal ·# 134

7. De acuerdo con el texto explícito del Kitáb-i-Aqdas, Bahá'u'lláh ha hecho el Centro de la Alianza el Intérprete de Su Palabra, una Alianza tan firme y poderoso, que ninguna Dispensación religiosa desde el principio de los tiempos hasta el presente día ha producido algo semejante.

La Dispensación de Bahá'u'lláh p. 37

8. Su Santidad Abraham, sobre Él sea la paz, hizo una Alianza en relación con Su Santidad Moisés y dio las buenas nuevas de Su venida. Su Santidad Moisés hizo una Alianza en relación con el Prometido, o sea Su Santidad Cristo, y anunció las buenas nuevas de Su Manifestación al mundo. Su Santidad Cristo hizo una Alianza en relación con el Paracleto y dio las buenas nuevas de Su venida. Si Santidad el Profeta Muhammad hizo una Alianza en relación con Su Santidad El Báb y Él fue el Prometido por Muhammad, puesto que Muhammad dio las buenas nuevas de Su venida. El Báb hizo una Alianza en relación con la Bendita Belleza de Bahá'u'lláh y dio las buenas nuevas de Su venida puesto que la Bendita Belleza fue el Prometido por Su Santidad El Báb. Bahá'u'lláh hizo una Alianza en relación con un Prometido Quien llegará a ser manifiesto después de mil o miles de años. Él, asimismo, con Su Pluma Suprema, entró en una gran Alianza y Testamento con todos los bahá'ís donde fueron ordenados seguir el Centro de la Alianza después de Su fallecimiento, y no dejar de obedecerlo ni por un tris.

En el Libro del Aqdas, Él ha dado positivo orden en dos instancias claras y ha designado explícitamente, el Intérprete del Libro. También en todas las Tablas Divinas, especialmente en el Capítulo de la Rama, todos los significados de las cuales significa el Servidumbre de 'Abdu'l-Bahá, es decir todo lo que fuera necesario para explicar el Centro de la Alianza y el Intérprete del Libro ha sido revelado por la Pluma Suprema. Ahora como 'Abdu'l-Bahá es el Intérprete del Libro, Él dice que el "Capítulo de la Rama" significa 'Abdu'l-Bahá, es decir, el Servidumbre de 'Abdu'l-Bahá, y nada más.

Bahá'í World Faith (1943) pp. 358-9

9. En breve, una de las enseñanzas específicas de este ciclo de Su Santidad Bahá'u'lláh, la cual no ha sido manifiesta durante los antiguos ciclos, es que Él no ha dejado ninguna ocasión para que haya diferencias. En tanto en Su bendito Día Él hizo una Alianza y Testamento con los Rastros de la Pluma Suprema y explicó a Aquel a Quien todos deben volverse; y Él indicó explícitamente al Intérprete del Libro, y así cerró la puerta a interpretaciones. Todos nosotros debemos ofrecer agradecimiento a Dios por cuanto Él nos dio descanso en este bendito Ciclo, y no dejó ninguna ocasión para nadie vacilar. Por ende todos deben obedecerle y ser sumisos y volverse completamente hacia a Aquel quien fue designado por Él.

Tabla citada en Star of the West, vol. vii, p. 187

10. En los ciclos antiguos ninguna Alianza clara fue hecha por escrito por la Pluma Suprema; ningún personaje distinto fue designado para ser el Estándar

diferenciando la falsedad de la verdad, a fin de que lo que él dijera representaría la verdad y lo que él repudiara sería conocido como falsedad. Al máximo Su Santidad Jesucristo dio una intimación, un símbolo, y eso fue sino una indicación de la solidez de la fe de Pedro. Cuando Él mencionó su fe, Su Santidad Jesucristo dijo, "Tú eres Pedro", que significa roca, "y sobre esta roca construiré Mi iglesia". Esta fue una sanción de la fe de Pedro; no fue indicativa de que Pedro fuera el Exponente del Libro – más bien fue una confirmación de la fe de Pedro.

Pero en esta Dispensación de la Bendita Belleza (Bahá'u'lláh) entre las distinciones se halla la de que Él no dejó al pueblo en perplejidad. Él entró en una Alianza y Testamento con el pueblo. Él designó al Centro de la Alianza. Él escribió con Su propia Pluma y reveló en el Kitáb-i-Aqdas, el Libro de Leyes, y el Kitáb-i-'Ahd, el Libro de la Alianza, designando ('Abdu'l-Bahá), el Exponente del Libro. Se debe preguntar a Él ('Abdu'l-Bahá) en cuanto los significados de los Textos de los versos. Lo que Él dice es correcto. Además de esto, en numerosas Tablas, Él (Bahá'u'lláh) lo ha registrado explícitamente, con claras, suficientes, válidas y poderosas declaraciones. En la Tabla de la Rama, Él declara explícitamente: "Cualquier cosa que La Rama dice es correcta; y todas las personas deben obedecer La Rama con su vida, corazón y lengua. Sin Su voluntad, ninguna palabra será profesada." Este es un Texto explícito de la Bendita Belleza. Así que no hay ninguna excusa para nadie. Ninguna alma, por sí misma, pronunciará nada. Lo que Su ('Abdu'l-Bahá) lengua expresa, Su pluma escribe, eso es correcto; según el Texto explicito de Bahá'u'lláh en la Tabla de la Rama.

Su Santidad Abraham hizo una Alianza con respecto a Moisés. Su Santidad Moisés fue el Prometido de Abraham, y Moisés hizo una Alianza con respecto a Su Santidad Cristo, diciendo que Cristo fue el Prometido. Su Santidad Cristo hizo una Alianza con respecto a Su Santidad "El Paracleto", que significa Su Santidad Muhammad. Su Santidad Muhammad hizo una Alianza con respecto a El Báb, a Quien Él llamó "Mi Prometido". Su Santidad El Báb, en todos Sus libros y epístolas, hizo una Alianza explícita con respecto a la Bendita Belleza, Bahá'u'lláh, que Bahá'u'lláh fue el Prometido de Su Santidad El Báb. Su Santidad Bahá'u'lláh hizo una Alianza, no de que Yo ('Abdu'l-Bahá) soy el Prometido, más bien que 'Abdu'l-Bahá es el Exponente del Libro y el Centro de Su Alianza, y que el Prometido de Bahá'u'lláh aparecerá después de mil o miles de años. Esta es la Alianza que Bahá'u'lláh hizo. Si una persona desviara, él no estaría aceptada ante el Umbral de Bahá'u'lláh. En caso de diferencia, se debe consultar a 'Abdu'l-Bahá. Se deben circundar alrededor de Su buena-

complacencia. Después de 'Abdu'l-Bahá, cuando la Casa Universal de Justicia sea organizada, Ella evitará las diferencias.

Discurso citado en Star of the West, vol. xii, p. 227

11. Visto que en el pasado han surgido grandes diferencias y divergencias de credo sectario, cada hombre con nuevas ideas atribuyéndolas a Dios, Bahá'u'lláh no deseó que hubiese base alguna o motivo de desacuerdo entre los bahá'ís. Por tanto, con su propia pluma escribió el libro de su Alianza, dirigiéndose tanto a sus familiares como a todas las gentes del mundo, diciendo: "En verdad, Yo he nombrado a uno que es el Centro de mi Alianza. Todos deben obedecerlo y todos deben volverse hacia él; él es el exponente de mi Libro y está informado de Mi propósito. Todos deben volverse hacia él. Lo que él quiera decir es correcto, porque verdaderamente él conoce los textos de mi Libro. Fuera de él, nadie conoce mi Libro". El propósito de esta declaración es que nunca haya discordia y divergencia entre los bahá'ís, sino que siempre estén unidos y de acuerdo… Por tanto, el que obedece el Centro de la Alianza designada por Bahá'u'lláh ha obedecido a Bahá'u'lláh, y el que lo desobedece ha desobedecido a Bahá'u'lláh… ¡Alerta! ¡Alerta! Según el texto explicito de la Alianza de Bahá'u'lláh, no debéis prestar atención a tal persona. Bahá'u'lláh evita a tales almas.

Si un alma profesa una palabra sin la sanción de la Alianza, él no es firme. Bahá'u'lláh designó una Alianza para evitar disensiones, para que nadie pueda tener su propia opinión – para que se pueda referir al Centro. Había discusiones en el tiempo de Cristo porque no había ningún Centro. Esta es la realidad de la cuestión. Cualquier cosa que el Centro de la Alianza dice es correcta. Nadie puede profesar ni una palabra por sí mismo. Bahá'u'lláh ha convocado la venganza de Dios sobre cualquiera que viole la Alianza. ¡Alerta! ¡Alerta! A caso no seáis sacudidas. Permaneced firmes aun si el pueblo del cielo atenta sacudiros. La firmeza en la Alianza no es mera palabras. El mandato es explícito.

La Promulgación de la Paz Universal #314

12. 'Abdu'l-Bahá es el Intérprete de las metas, intenciones, y propósitos de las Palabras de la Bendita Perfección, y es el Intérprete de Sus propias Palabras escritas; y nadie puede decir que ésta o aquélla es la intención comunicada en ellas, salvo 'Abdu'l-Bahá. El espíritu de unidad existe en las Palabras divinas, y el que las interpreta de tal forma para crear división y discordia, es, en verdad, el que erra.

Nota de Peregrinos citado en Star of the West, vol. vi, p. 44

(b) Significado de la Alianza (13-25)

Nada puede anular Su Alianza (13); "Existe un poder en esta Causa" (14); "Antes del fin de este siglo" (15); La Alianza omnipresente (16); Espíritu de la edad (17); Volver al Reino de la Alianza (18); Poder de la Alianza pulsando, penetrando (19-20); Mis Palabras son la Realidad (21); Mundo de la Alianza como un árbol a lado del río del agua de vida (22); Solo el poder de la Alianza puede mover el corazón de la humanidad (23); Suma de todas las Escrituras sagradas (24); Abrumadora influencia del Llamamiento divino (25).

13. ¡Verdaderamente, Dios efectúa lo que Él desea; nada puede anular Su Alianza; nada puede obstruir Su Favor ni oponerse a Su Causa! ¡Él hace con Su Voluntad lo que a Él Le place y Él es Poderoso por sobre de todas las cosas!

Tablas de 'Abdu'l-Bahá, vol. vi, p. 44

14. Existe un Poder en esta Causa – un Poder misterioso – lejos, muy lejos de la comprensión de los hombres y ángeles; ese Poder invisible es la causa de todos estas actividades manifiestas. Conmueve los corazones. Destroza las montañas. Administra los complicados asuntos de la Causa. Inspira a los amigos. Despedaza todas las fuerzas de oposición. Crea nuevos mundos espirituales. ¡Este es el misterio del Reino de Abhá!

Bahá'í Scriptures (1923), # 622, p. 304

15. La Mano de divino Poder ya ha colocado firmemente en el mundo de la existencia los cimientos de esa omni-excelsa Munificencia y de este maravillosa Don. Todo lo latente en lo más recóndito de este sagrado Ciclo ha de aparecer y ser puesto de manifiesto gradualmente, por cuanto ahora es solo el principio de su crecimiento y el amanecer de la revelación de Sus Signos. ¡Antes de finalizar este siglo y esta edad se habrá hecho claro y evidente lo maravilloso que fue este periodo primaveral y lo celestial de ese Don!

La Dispensación de Bahá'u'lláh p. 14

16. Sabed, verdaderamente, que la Alianza es un Orbe que brilla y resplandece en el universo. Verdaderamente, su luz disipará la oscuridad, su mar arrojará

fuera la densa espuma de las sospechas sobre la orilla de la perdición. Verdaderamente, nada en el mundo puede jamás resistir el poder del Reino. Si toda la humanidad se reuniera, podría prevenir al sol dar su luz, los vientos de soplar, las nubes de llover, las montañas de su firmeza o las estrellas de brillar? ¡No! Por vuestro Señor, el Clemente! Toda cosa está sujeta a corrupción; pero la Alianza de vuestro Señor continuará penetrando en todas las regiones.

Tablet: Bahá'í Scriptures (1923) # 641, p. 320

17. … el espíritu de esta Edad es la Alianza y el Testamento de Dios. Es como la pulsante arteria en el cuerpo del mundo.

Tabla citada en Star of the West, vol. viii, p. 219

18. Consecuentemente, vuelva tu rostro hacia el Reino de la Alianza, tu corazón latiendo con el amor de Dios, tu alma atraída a las fragancias de Dios, tu lengua expresando las apariciones del Reino de Dios, tu vista perspicaz hendiendo las velas y desvelando las realidades de las cosas – y con un poder que puede conmover el corazón de todo el mundo.

¡Ésta es una confirmación del Señor de efulgencia, mientras todo lo demás salvo ella jamás te beneficiará! Ésta es la razón por la cual tu rostro resplandecerá, tu corazón será dilatado con alegría, tu alma llegará a ser pura, tu espalda fortalecida, tu espíritu regocijado, y tu identidad revivificada. Deja atrás la gente de sospecha y adhiriera a los signos manifiestos.

Tablet: Bahá'í Scriptures (1923) # 641, p. 321

19. Esfuérzate ahora tanto como sea posible para alzar la llamada del Reino divino, puesto que ella otorga el espíritu de vida. Empéñate para elevar el llamamiento de la Alianza y Testamento, por cuanto el poder de la Alianza, como arterias, pulsa en el cuerpo del mundo.

European Teaching Conference Manual, (1948), p. 50

20. Sabed con certeza que hoy, el poder penetrante en las arterias del mundo de la humanidad es el poder de la Alianza. El cuerpo del mundo no será conmovido por medio de ningún poder excepto por el poder de la Alianza. No existe otro poder como este. Este Espíritu de la Alianza es el verdadero Centro de amor y está reflejando sus rayos a todas partes del globo, los cuales están resucitando y regenerando al hombre e iluminando el sendero del Reino Divino.

Palabras de 'Abdu'l-Bahá citadas en Star of the West, vol. vi, p. 111

21. Debéis aferraros a todo lo que haya salido del Centro de la Alianza. Todo lo que emita mis labios y escriba mi pluma es la realidad. Con ello podréis irrigar la viña de Dios. Con ello podréis hacer que el Árbol de la Causa de Dios fructifique. Por medio de este Nombre el Reino de Dios será diseminado a través del mundo. Por medio de ello el Sol de la Realidad brillará. Por medio de ello las nubes de misericordia derramarán el agua de vida.

European Teaching Manual (1948) p. 50

22. El mundo de la Alianza es como un Árbol Bendito el cual está creciendo a lado del río del Agua de Vida en la máxima delicadeza y belleza, y día tras día se desarrolla y añade a su follaje.

Tablet citada en Star of the West, vol. vii, p. 219

23. Hoy en día cada persona sabia, vigilante y con previsión está despierta, y para él son desvelados los misterios del futuro, que nada salvo el poder de la Alianza es capaz de conmover e inspirar el corazón de la humanidad.

La Alianza de Dios es como un vasto e insondable océano. Una ola surgirá de ello y arrojar a la orilla toda espuma acumulada

Tabla citada en Star of the West, vol. x, p. 153

24. Esta Alianza es la Alianza Antigua, la Iluminadora de los horizontes… Es el Testamento y la Alianza y está mencionada en todos los antiguos Libros y en las Tablas más tardes… Es la Fragancia Divina de Su Santidad, el Creador, y los Hálitos de Vida del Jardín del Creador. Es la fuerte Fortaleza. ¡Por ende es el Refugio seguro de todas las cosas, y en breve, es la suma de todas las Escrituras Sagradas, antiguas y modernas!

Tabla citada en Star of the West, vol. viii, p. 213

25. ¿Que más puedo decir? ¿Que más puede referir mi pluma? Es tan fuerte el llamado que reverbera desde el Reino de Abhá, que los oídos humanos están casi ensordecidos por sus vibraciones. Paréceme que toda la creación se rompe y salta en pedazos a causa de la devastadora influencia del Divino llamado del Trono de Gloria. Más que esto, no puede escribir.

La Dispensación de Bahá'u'lláh p. 15

(c) Firmeza en la Alianza

Asistencia cortada a menos que uno enseña (26); Firme Alianza para vivir y actuar según las enseñanzas (27); Espíritu que vivifica los corazones (28); Ejércitos de Dios, apóstoles de Bahá'u'lláh y condiciones para alcanzarlas (29); Efecto de ausencia o presencia de la aleación del yo (30); Cualidades del maestro (31); El vínculo de 'Abdu'l-Bahá con Asamblea Espiritual (32); Firmeza en la Alianza evita diferencias (33); Futuro efecto de la violación (34); Grado de asistencia según grado de firmeza (35); Almas vacilantes un fracaso (36); Firmeza quiere decir obediencia (37); Firmeza conduce al progreso espiritual (38-39); Todas las fuerzas del universo sirven la Alianza (40); La Alianza es una Institución del Señor (41); Confirmación para el individuo (42-45); Oración para la firmeza (46).

26. Es conocido y evidente que hoy en día la Asistencia divina rodea a los que dan el Mensaje. Y si la obra de dar el Mensaje es desatendida, la Asistencia será enteramente cortada, puesto que es imposible que los amigos de Dios reciban Asistencia a menos que están empeñando en dar el Mensaje.

Tablas de 'Abdu'l-Bahá vol. ii, p. 390

27. ¡Oh cohortes de Dios! Hoy en el mundo actual cada comunidad está errando en el desierto, moviéndose según alguna pasión o deseo, y corriendo por todas partes en persecución de su propia imaginación. Entre las comunidades del mundo, la comunidad de la "Más Grande Nombre" está libre de cada pensamiento, manteniéndose apartado de cada proyecto y plan, levantándose con diseños e intenciones puras, y esforzándose y empeñándose con la máxima esperanza para vivir según las Enseñanzas divinas a fin de que la faz de la tierra llegue a ser un encantador paraíso, el mundo un reflejo del Reino, el universo otro universo, y la raza humana alcance morales, conductas y comportamiento más elevados.

¡Oh cohortes de Dios! Por medio de la protección y ayuda de la Bendita Perfección – ¡qué mi vida sea sacrificada por Sus amados! – debeos actuar y comportaros de tal manera que podréis destacaros entre otras almas distinguidas por una brillantez como el sol. Si uno de vosotros entrara en una ciudad él debería llegar a ser el centro de atracción por razón de la sinceridad, fe, amor, honestidad, fidelidad, veracidad, y amorosa-bondad de su disposición y naturaleza hacia todos los habitantes del mundo, para que toda la gente de la ciudad pueda gritar: "Esta persona es indudablemente un bahá'í; pues, sus modales, comportamiento, conducta, moral, naturaleza y su disposición son los

atributos de los bahá'ís". Hasta que logréis esta estación, no habéis cumplido la Alianza y Testamento de Dios. Puesto que según los irrefutables textos, Él ha tomado con nosotros una firme Alianza para que podamos vivir y actuarnos según las Exhortaciones y Mandamientos divinas y Enseñanzas señoriales.

¡Oh cohortes de Dios! Ahora es el tiempo cuando los signos y las perfecciones del "Más Grande Nombre" lleguen a ser manifiestos y evidentes en este Ciclo Dorado para que llegue a ser demostrado y establecido sin duda que este Ciclo es distinguido de todos los demás ciclos y épocas.

Tablas de 'Abdu'l-Bahá, vol. I, p. 41

28. Oh amados de Dios, sabed que la constancia y firmeza en esta nueva y maravillosa Alianza es en verdad, el espíritu que vivifica los corazones que están desbordándose con el amor del Glorioso Señor; ¡verdaderamente, este es el poder que penetra en los corazones del pueblo del mundo! Ciertamente vuestro Señor ha prometido a Sus siervos quienes son firmes y contantes que les rendirá victoriosos en todo tiempo, de exaltar su palabra, propagar su poder, difundir sus luces, fortalecer sus corazones, elevar sus estandartes, asistir sus huestes, alumbrar sus estrellas, aumentar la abundancia de las lluvias de misericordia sobre ellos, y apoderar a los valientes leones (los maestros de la Causa) ***a conquistar.***

¡Apresuraos, apresuraos, oh vosotros firmes creyentes! ¡Daos prisa, daos prisa, oh vosotros los constantes! ¡Abandonad a los negligentes, apartaos de cada ignorante, aferraos del fuerte cordón, sed firmes en esta Gran Causa, iluminaos de esta Evidente Luz, sed pacientes y constantes en esta sabia Religión! Veris las huestes de inspiración descendiendo sucesivamente desde el Mundo Supremo, la procesión de atracción cayendo incesantemente de las alturas del Cielo, la abundancia del Reino de El Abhá derramándose continuamente y las Enseñanzas de Dios penetrando con el máximo poder, mientras los negligentes están en evidente pérdida.

Tablas de 'Abdu'l-Bahá, vol. II, p. 442

29. ¡Oh vosotros apóstoles de Bahá'u'lláh, que mi vida sea un rescate por vosotros!

La bendita Persona del Prometido es interpretada en el Libro Sagrado como el Señor de las Huestes, - o sea los ejércitos celestiales -. Por ejércitos celestiales se quiere decir aquellas almas que están completamente liberadas del mundo humano, se han transformado en espíritus celestiales y se han convertido en ángeles divinos. Tales almas son los rayos del Sol de la Realidad que iluminarán

todos los continentes. Cada una tiene en su mano una trompeta, soplando el hálito de vida sobre todas las regiones. Ellas están libres de las cualidades humanas y de los defectos del mundo de la naturaleza, están caracterizadas por los atributos de Dios y se encuentran atraídas por las fragancias del Misericordioso. A semejanza de los apóstoles de Cristo, quienes estaban llenos de Él, estas almas también se han llenado de Su Santidad Bahá'u'lláh; eso es, el amor de Bahá'u'lláh ha dominado a tal punto cada órgano, parte y miembro de sus cuerpos, que no ha dejado ningún efecto de las incitaciones del mundo humano.

Estas almas son los ejércitos de Dios y los conquistadores del Este y del Oeste. Si alguien de entre ellas volviese su rostro hacia cualquier dirección y llamase a la gente al Reino de Dios, todas las fuerzas ideales y las confirmaciones señoriales se apresurarán a su sostén y refuerzo. Él verá que todas las puertas se abren y que todas las fortalezas y castillos inexpugnables quedan arrasados. Individualmente y solo, atacará los ejércitos del mundo, derrotará los flancos derecho e izquierdo de las huestes de todos los países, romperá las líneas de las legiones de todas las naciones y llevará su ataque hasta el centro mismo de los poderes de la tierra. Esto es lo que significa las Huestes de Dios.

Cualquier alma entre los creyentes de Bahá'u'lláh que alcance esta posición será conocido como un Apóstol de Bahá'u'lláh. Por eso, esforzaos con corazón y alma para que podáis alcanzar esta posición alta y exaltada, estar establecidos en el Trono de Gloria sempiterna, y coronar vuestras cabezas con la Diadema brillante del Reino, cuyas resplandecientes joyas brillarán por siglos y centurias.

¡Oh vosotros amigos bondadosos! Alzad vuestra magnanimidad y remontaos en lo alto hacia el ápice del Cielo para que vuestros benditos corazones puedan ser iluminados más y más, día tras día, por los Rayos del Sol de la Realidad, es decir, Su Santidad Bahá'u'lláh; en cada momento los espíritus puedan obtener nueva vida, y que la oscuridad del mundo de la naturaleza pueda ser completamente disipada; así, podéis llegar a ser luz encarnada y espíritu personificado, totalmente ajenos a las cuestiones sórdidas de este mundo y en comunicación con los asuntos del Mundo Divino.

Considerad las puertas que Su Santidad Bahá'u'lláh ha abierto ante vosotros, y qué posición más elevada y exaltada ha destinado Él para vosotros, y las generosidades que os ha preparado. Si nosotros nos embriagásemos con esta Copa, la soberanía de este globo terrestre descendería en nuestra estimación, a un nivel más bajo que los juegos de niños. Si colocasen la corona del gobierno del mundo entero en la arena, y nos invitasen a cada uno de nosotros a aceptarla, sin duda, no condescenderíamos y rehusaríamos aceptarla.

Alcanzar este supremo nivel, sin embargo, depende del cumplimiento de ciertas condiciones.

La primera condición es firmeza en la Alianza de Dios. Porque el poder de la Alianza protegerá la Causa de Bahá'u'lláh de las dudas de la gente errada. Es la ciudadela fortificada de la Causa de Dios, y el firme pilar de la religión de Dios. Hoy día ningún poder es capaz de conservar la unidad del mundo Bahá'í excepto la Alianza de Dios; de otra manera las diferencias, como una gran tempestad, circundarán al mundo Bahá'í. Es evidente que el eje de la unidad del género humano es el poder de la Alianza y nada más. Si no se hubiese producido la Alianza, si no hubiese sido revelado por la Pluma Suprema y si el Libro de la Alianza no hubiese iluminado al mundo, como el rayo del Sol de la Realidad, las fuerzas de la Causa de Dios habrían sido dispersadas por completo y ciertas almas que eran prisioneras de sus propias pasiones y lujurias habrían tomado en sus manos un hacha cortando la raíz de este Árbol Bendito. ¡Cada persona habría impuesto su propio deseo y cada individuo habría pregonado su propia opinión! No obstante esta gran Alianza, unas pocas almas negligentes cargaban con sus corceles en el campo de batalla, pensando que quizás podrían debilitar la base de la Causa de Dios; pero alabado sea Dios, todas fueron afligidas con remordimiento y pena, y antes de mucho ellas se verán en acertada desesperación. Por eso, al principio, uno debe hacer firmes sus pasos en la Alianza para que las confirmaciones de Bahá'u'lláh puedan circundarle por todos lados, y las cohortes del Concurso Supremo lleguen a ser las defensoras y ayudantes; y las exhortaciones y consejos de 'Abdu'l-Bahá, como grabados en piedra, puedan continuar permanentes e indelebles en las tablillas de los corazones.

La segunda condición: Fraternidad y amor entre los creyentes. Los amigos divinos deben estar atraídos y enamorados los unos de los otros y deben estar listos y dispuestos a sacrificar sus vidas el uno por el otro. Si alguna alma de entre los creyentes se encontrase con otra, debe ser como cuando un sediento con los labios resecos alcanza la fuente del agua de vida, o como cuando un amante ha encontrado a su verdadera amada. Porque una de las máximas sabidurías divinas concernientes a la aparición de las Santas Manifestaciones es ésta: Las almas pueden llegar a conocerse y a hacerse íntimas las unas de las otras; el poder del amor a Dios puede hacer que todas sean las olas de un mar, las flores de un rosedal, las estrellas de un cielo. ¡Ésta es la sabiduría de la aparición de las Santas Manifestaciones! Cuando la más grande dádiva se revele en los corazones de los creyentes, el mundo de la naturaleza se transformará, la oscuridad de lo contingente desaparecerá, y se obtendrá la iluminación celestial. Entonces todo el mundo se convertirá en el Paraíso de Abhá, cada uno de los

creyentes en Dios llegará a ser un árbol bendito, produciendo maravillosos frutos.

¡Oh amigos! ¡Fraternidad, fraternidad! ¡Amor, amor! ¡Unidad, unidad! Para que el poder de la Causa Bahá'í pueda aparecer y manifestarse en el mundo de la existencia. ¡Justamente en este momento estoy ocupado en vuestra conmemoración y este corazón está en la mayor brillantez y excitación! ¡Si pudierais daros cuenta de cómo esta conciencia está atraída por el amor de los amigos, incuestionablemente, obtendríais tal grado de alegría y fragancia que todos estaríais enamorados los unos de los otros!

Tablas del Plan Divino, p. 20

30. ¡Oh cohortes de Dios! Si observas que un alma ha vuelto su rostro completamente hacia la Causa de Dios, su intención está centralizada en la penetración de la Palabra de Dios, sirviendo la Causa día y noche con la máxima fidelidad, ningún hedor de orgullo es inhalado de su comportamiento y hechos, y ningún rastro de egoísmo o prejuicio es visto en su personalidad – más bien es un errante en el desierto del amor de Dios, y está intoxicado con el vino del conocimiento de Dios, y atraído con los signos del Reino de Dios; sabed con certeza que él es confirmado con los poderes del Reino, asistido por el cielo de Poder; y brillará, resplandecerá, y destellará como la estrella matutina con la máxima brillantez y esplendor desde el horizonte de la Dádiva sempiterna. Si esté alineado con un mínimo rastro de pasión, deseo, ostentación, o interés propio, es cierto que los resultados de todos los esfuerzos probará infructífero, y llegará a ser privado e inútil.

Tablas de 'Abdu'l-Bahá, vol. I, p. 42

31. El propósito es éste: La intención del maestro debe ser pura, su corazón independiente, su espíritu atraído, su pensamiento en paz, su resolución firme, su magnanimidad exaltada y en el amor a Dios, una antorcha brillante. Si él llega a esta condición, su aliento santificado afectará incluso a la piedra, de lo contrario, no habrá ningún resultado. Mientras un alma no ha sido perfeccionada, ¿cómo puede borrar los defectos de los demás? A menos que esté desprendido de todo menos de Dios, ¿cómo puede enseñar el desprendimiento a otros?

En breve, ¡oh vosotros, creyentes en Dios! Esforzaos para que podáis obtener todos los medios para la promulgación de la religión de Dios y la difusión de las fragancias de Dios.

Tablas del Plan Divino, p. 20

32. ¡Oh vosotros quienes sois firmes en la Alianza! 'Abdu'l-Bahá está constantemente en ideal comunicación con cualquier Asamblea Espiritual que sea instituida por medio de la Generosidad divina, y los miembros de las cuales estén volviéndose al Reino divino con la máxima devoción y sean firmes en la Alianza. A ellos Él está atraído de todo corazón y con ellos Él está enlazado por vínculos sempiternos. Así la correspondencia con ellos es sincera, constante e ininterrumpida.

Bahá'í World Faith, (1943), p. 410

33. Hoy el asunto más importante es la firmeza en la Alianza, porque la firmeza en la Alianza evita las diferencias.

Palabras de 'Abdu'l-Bahá, citada en Star of the West, vol. ix, p. 139

34. La confirmación del Reino de Abhá descenderá ininterrumpidamente sobre las almas quienes son firmes en la Alianza. Habéis observado que cada persona firme es asistida y apoyada, y cada violador es degradado, humillado, y perdido. Es muy asombrosa que las personas no sean amonestadas. Han observado cómo Mírzá Muhammad-'Alí, a causa de la violación de la Alianza, descendió al más bajo grado de humillación, y no obstante no lleguen a ser conscientes. Han visto cómo otros, a través de la desobediencia al Testamento, han caído en el pozo de la degradación, y sin embargo no están despiertos.

Esta Alianza es la Alianza de Su Santidad Bahá'u'lláh. Actualmente su importancia no es reconocida dignamente, pero en el futuro llegará a tal grado de importancia que si un rey viole, al punto de un átomo, él será aislado inmediatamente.

Tabla citada en Star of the West, vol. iv, p. 240

35. Hoy el conmovedor poder que se exhibe a lo largo de todas las regiones es el poder de la Alianza, el cual, como la arteria, pulsa y late en el cuerpo del mundo. Él quien es más firme en la Alianza es más asistida, justo como estáis atestiguando cómo almas firmes están encendidas, atraídas, y confirmadas.

Tabla citada en Star of the West, vol. x, p. 233

36. Aunque en el cuerpo del universo existen innumerables nervios, sin embargo la vena vital, que pulsa, energiza y avigora todos los seres, es el poder de la Alianza. Todo lo demás es secundario a ella. Nadie más es asistido y confirmado salvo el alma que es firme. Considerad bien que cada alma que es firme en la Alianza es luminosa, como una candela que emana su luz sobre todo lo que la

rodea. Mientras cada alma vacilante es un completo fracaso, congelada, sin vida, muerta – aunque se mueve. Esta única prueba es suficiente.

Tabla citada en Star of the West, vol. xi, p. 308

37. La firmeza en la Alianza significa obediencia, así que nadie puede decir: 'Esta es mi opinión'. No, más bien, él debe obedecer lo que procede de la Pluma y Lengua de la Alianza.

Tabla citada en Star of the West, vol. viii, p. 227

38. Quienquiera sea firme en la Alianza y Testamento será hoy dotado con un ojo vidente, y un oído respondiente, y diariamente avanza en el Reino divino hasta que llegue a ser un ángel celestial.

Tabla citada en Star of the West, vol. x, p. 251

39. Hoy el imán de las confirmaciones del Reino divino es la firmeza en la Alianza y el Testamento y todo lo demás salvo ella es inútil palabrería ¿puesto que por medio de que otra cosa pueda la unidad Bahá'í sea preservada?

Tabla citada en Star of the West, vol. x, p. 268

40. Hoy, los que son firmes en la Alianza están remontándose por las generosidades del Espíritu Santo en regiones sublimes, mientras los vacilantes son deprimidos, desmoralizados, y afligidos con mil penas y calamidades. Esta es porque la confirmación del Reino de Abhá han sido cortada de ellos. Han sido privados de la Luz del Sol de la Verdad y no tienen ninguna porción de las brisas del Espíritu Santo. Asemejan a aquellas almas que se levantaron para agitar las mentes de los hombres después del tiempo de Jesucristo. Cada uno, por medio de cada sutil medio, se juntó alrededor de él mismo un grupo de almas, pero todos fueron eventualmente llevados a afrontar el desaliento, pérdida y fracaso. Esto fue porque el resultado de sus principios fue como un árbol destituido de raíces, o como la espuma del océano. Un árbol sin raíces, no importa cuán alto y fuerte pueda parecer, por último padecerá; y la espuma del océano, de lo formidable pueda aparecer, al final desvanecerá y desaparecerá.

En breve: la Alianza es como un océano que preserva la unidad Bahá'í, y aquellas almas son como la espuma de ello. Manifiestan una actividad temporal, pero pronto, como Judas Iscariote y sus asociados y aquellos que aprobaron su conducta, serán completamente olvidados. El océano de la Alianza, por otro lado, está eternamente ondeando, puesto que preserva la unidad Bahá'í.

Hoy, el Señor de las Huestes es el defensor de la Alianza, las fuerzas del Reino la protege, las almas celestiales ofrecen sus servicios, y los santos ángeles la promulgan y difundan por doquier. Si fuera considerada con perspicacia, se verá que todas las fuerzas del universo, por último, sirven la Alianza. En el futuro eso será hecho evidente y manifiesto. En vista de esto, ¿qué puede lograr esas débiles e impotentes almas?

Tabla citada en Star of the West, vol. xi, p. 240

41. Esta divina Alianza es una Institución del Señor. La Bendita Perfección en todas las Tablas, Libros, Epístolas y súplicas ha loado y comendado y rogado por la confirmación para aquellos que sean firmes en esta Alianza y el Testamento, y ha pedido la ira de Dios y aflicción y desolación para los violadores. Puesto que la firmeza en esta Alianza preservará la unidad de la religión de Dios y el fundamento de la religión de Dios no será sacudido.

Tabla citada en Star of the West, vol. viii, p. 223

42. En cuanto tú has dado cuenta de tus propias debilidades, seas asegurado que eres firme en la Alianza y Testamento, y en el amor por el Verdadero eres constante y creciendo.

Tabla citada en Star of the West, vol. viii, p. 228

43. Hoy, ninguna alma tiene estación alguna o disfruta de título alguno excepto el alma quien se halla firme en la Alianza y es constante en el Testamento, quien se olvida de sí mismo enteramente y está libre del mundo.

Tabla citada en Star of the West, vol. viii, p. 218

44. Hoy, quienquiera sea firme en la Alianza, llegará a ser encendido como una candela en la asamblea del mundo, y las confirmaciones del Reino de Abhá le rodearán desde todas direcciones.

Tabla citada en Star of the West, vol. viii, p. 218

45. Estad seguros con la más grande seguridad que, en verdad, Dios ayudará a los que son firmes en Su Alianza en cada asunto, por medio de Su confirmación y favor, las luces de las cuales brillarán hacia el este de la tierra, así como el oeste. Él les hará los signos de guía entre la creación y como estrellas brillando y resplandeciendo desde todos los horizontes.

Tablas de 'Abdu'l-Bahá t, vol. i, p. 83

46. ¡Oh Dios! Asísteme con las huestes del Concurso Supremo, y hazme firme y constante en la Alianza y Testamento. Soy débil en la Alianza y Testamento, confiéreme fuerza. Soy pobre, concédeme la riqueza desde los tesoros del Reino. Soy ignorante, abre ante mi rostro las puertas del conocimiento. Soy muerto, inspírame con el hálito de vida. Soy mudo, otórgame una lengua elocuente, para que con una expresión fluente pueda alzar el Llamado del Reino y guiar a todos hasta la firmeza en Tu Alianza. Tú eres el Generoso, el Dador, y el Todopoderoso.

Oración de 'Abdu'l-Bahá, nota de peregrinos citada en Star of the West, vol. viii, p. 228

(d) Unidad (47-53)

¿Cómo de otro modo establecer la unidad de la humanidad? (47); Centro de la Alianza librador de todas las dificultades (48); Libro de la Alianza no oral sino escrito (49); Unidad por cualquier otro medio (50); Fuerza solo en unidad (51); Todos deben volverse al designado Centro para preservar la unidad Bahá'í (52); Si dos almas peleen (53).

47. Hoy el conmovedor poder del mundo de la existencia es el poder de la Alianza el cual como las arterias palpitan en el cuerpo del mundo contingente y protegen la unidad Bahá'í.

Los bahá'ís son ordenados de establecer la unidad la humanidad; si no pueden unirse alrededor de un punto ¿cómo serán capaces de realizar la unidad de la humanidad?

Tabla citada en Star of the West, vol. x, p. 272

48. Según el Texto claro del Kitáb-i-Aqdas y otras Tablas, el Centro de la Alianza es el eliminador de todas las dificultades, puesto que Él es el Intérprete del Libro. Ninguna alma tiene el derecho de decir ninguna palabra por su propia cuenta, ni explicar nada ni elucidar el texto del Libro, o sea en público o en privado.

Tabla citada en Star of the West, vol. viii, p. 223

49. Pero por otro lado, el Kitáb-i-'Ahd no es una comunicación oral. Ello es la marca de la Pluma Suprema y ha sido revelado a fin de preservar la unidad Bahá'í, para que las almas no lleguen a ser agitadas ni perturbadas, ni establezcan para sí mismas, cada día, un ídolo y un nuevo centro de autoridad, y los hombres sediciosos no las agiten.

Tabla citada en Star of the West, vol. x, p. 268

50. Por lo tanto, abrigamos la esperanza que serás asistido bajo todas las condiciones, puesto que hoy lo que es más importante de todo es la firmeza en la Alianza y el Testamento. De lo contrario la unidad Bahá'í no será preservada. Si la unidad Bahá'í pudiera ser preservada por medio de algo más, indudablemente la Bendita Belleza lo habría comandado.

Tabla citada en Star of the West, vol. x, p. 268

51. Tened la certeza que si los creyentes no sean unidos en la Voluntad de Dios, no serán asistidos. Esta es especialmente necesaria porque todos se hallan bajo la Tienda de la Alianza en esta Revelación. Existe la fuerza solo en la unidad. Bajo una misma tienda hay unión y armonía. La Alianza de Dios en este día de la Manifestación es el bote salvavidas y la Arca de Salvación. Todos los verdaderos seguidores de la Bendita Perfección están refugiados y protegidos en esta Arca. Quienquiera salga de ella por su propia voluntad y fuerza se ahogará y será destruida. Puesto que la Bendita Perfección no dejó ninguna posibilidad para la discordia, desacuerdo y disensión. La Alianza es como el mar, y los creyentes son los peces en el mar. Si un pez salga del agua no podrá sobrevivir. No hay nada igual, nada tan efectiva como la Alianza de Dios para realizar y continuar la unidad.

Palabras de 'Abdu'l-Bahá, "Ten Days in the Light of Acca", p. 48

52. Con la suma resolución y constancia llamad las almas al Reino de Abhá y las invita a la firmeza y constancia en la Alianza y Testamento. Leedles la traducción de la Tabal de la Rama, y habladles con gentileza, moderación, y amorosa bondad, diciendo:

"No tenemos ningún otro propósito salvo la protección de la fortificada fortaleza de la Causa de Dios. Debemos guardarla de la arremetida de los ignorantes. Por lo tanto debemos todos volver nuestros rostros al designado Centro a fin de que la unidad Bahá'í sea preservada; de lo contrario en un año los bahá'ís serían divididos en mil sectas. ¡Abrigamos ningún otro objetivo excepto la seguridad de la Causa de Dios!"

Palabras de 'Abdu'l-Bahá citada en Star of the West, vol. viii, p. 223

53. En resumen, ¡oh creyentes en Dios! El texto del Libro Divino es éste: Si dos almas pelean y disputan sobre un punto de las Divinas cuestiones, difiriendo y disputando, ambas están equivocadas. La sabiduría de esta incontrovertible ley

de Dios es ésta: Que entre dos almas de los creyentes de Dios no surja ninguna contienda ni disputa; ellos deben hablar los unos con los otros con amistad y amor infinitos. Si apareciera el menor trazo de controversia, deben guardar silencio y, ambas partes, no deben seguir con su discusión, sino preguntar la realidad de la cuestión al Intérprete. ¡Este es el mandato irrefutable!

'Abdu'l-Bahá, Tablas del Plan Divino p. 23

(e) La Sucesión y Cumplimiento (54-65)

El tributo del Guardián a 'Abdu'l-Bahá (54); Estación de 'Abdu'l-Bahá (55); Relación espiritual de 'Abdu'l-Bahá con Bahá'u'lláh (56); Significado y origen de la Voluntad y Testamento de 'Abdu'l-Bahá (57);

54. Él es y debe por siempre ser considerado, primeramente y ante todo, como el Centro y Pivote de la Alianza incomparable, que todo lo abarca, de Bahá'u'lláh, Su más exaltada Obra, el Espejo inmaculado de Su Luz, el perfecto Ejemplo de Sus Enseñanzas, el infalible Intérprete de Su Palabra, la Personificación de cada uno de los ideales bahá'ís, la Encarnación de cada una de las virtudes bahá'ís, la Más Poderosa Rama salida de la Antigua Raíz, el Renuevo de la Ley de Dios, el Ser "a Cuyo alrededor giran todos los nombres", la Fuerza Motriz de la Unidad del Género Humano, la Insignia de la Más Grande Paz, la Luna del Astro Central de esa Santísima Dispensación, nombres y títulos que están implícitos y hallan su más real, su más alta y hermosa expresión en el mágico nombre: 'Abdu'l-Bahá. Él es, por encima y más allá de estos nombres, el "Misterio de Dios", expresión que el Mismo Bahá'u'lláh eligió para designar a Él y que, si bien no nos justifica de manera alguna para que Le asignemos la posición de Profeta, indica cómo, en la persona de 'Abdu'l-Bahá, se han unido y armonizado completamente las incompatibles características de una naturaleza humana y de una sobrehumana sabiduría y perfección.

La Dispensación de Bahá'u'lláh p. 27

55. Sería verdaderamente difícil para nosotros, que estamos tan cerca de tan tremenda Figura y atraídos por el misterioso poder de tan magnética Personalidad, el obtener una comprensión clara y exacta del rol y carácter de Uno que, no solamente en la Dispensación de Bahá'u'lláh, sino en todo el campo de historia religiosa, llena una función única. Aunque moviéndose en una esfera propia y manteniendo un rango radicalmente diferente al del Autor y del

Precursor de la Revelación Bahá'í, Él, por virtud de la posición dispuesta para Él en la Alianza de Bahá'u'lláh, forma, junto con Ellos, lo que puede designarse las Tres Figuras centrales de una Fe que se encuentra sin igual dentro de la historia espiritual de mundo. Junto con Ellos, Él se yergue por encima de los destinos de esta joven Fe de Dios desde una altura que jamás podrá esperar alcanzar ningún individuo o grupo que sirva a las necesidades de ella después de Él y por un periodo completo de no menor que mil años.

La Dispensación de Bahá'u'lláh p. 24

56. 'Abdu'l-Bahá, Quien encarna una institución de la cual no podemos hallar paralelo alguno en ninguno de los reconocidos sistemas religiosos del mundo, puede decirse que ha cerrado la Edad a la cual Él Mismo pertenecía y ha abierto aquella en la cual nosotros ahora bregamos. Así, pues, Su Voluntad y Testamento ha de considerarse como el perpetuo e indisoluble vínculo, concebido por la mente de Aquel que es el Misterio de Dios, para asegurar la continuidad de las tres épocas que constituyen las partes componentes de la Dispensación Bahá'í. El periodo en el cual la simiente de la Fe estaba lentamente germinando, se halla así entrelazado tanto con el periodo que ha de presenciar su florescencia como con el subsiguiente, en que la semilla habrá finalmente dado su precioso fruto.

Las energías creadoras liberadas por la Ley de Bahá'u'lláh, al penetrar y desarrollarse en la mente de 'Abdu'l-Bahá, dieron lugar por su propio impacto y estrecha acción mutua, al nacimiento de un Instrumento que puede considerarse como la Carta Magna del Nuevo Orden Mundial, el cual es a la vez la gloria y la promesa de esta sublime Dispensación. Puede así ser aclamado el Testamento como el inevitable resultado de esa mística unión entre Aquel que comunicó la influencia generatriz de Su Divino Designio y Aquel que fue el vehículo receptor elegido. Siendo el Testamento de 'Abdu'l-Bahá el Vástago de la Alianza - el Heredero tanto de Quien originó la Ley de Dios como de Aquel que la interpretó - no puede separársele ni de Quien fue el impulso original que lo motivó, ni de Aquel que finalmente lo concibió. Debemos siempre tener presente que el inescrutable Designio de Bahá'u'lláh ha sido tan cabalmente infundido en la conducta de 'Abdu'l-Bahá, y los motivos de ambos han sido tan estrechamente unidos, que la menor tentativa de disociar las Enseñanzas del primero de cualquier sistema establecido por Él que fue el Ejemplo ideal de esas mismas Enseñanzas, significaría repudiar una de las básicas y más sagradas verdades de la Fe.

La Dispensación de Bahá'u'lláh p. 37

La Carta que engendró y esbozó los rasgos de este Orden Administrativo y desencadenó el proceso no fue otra que la Voluntad y Testamento de 'Abdu'l-Bahá, Su más grande legado para la posteridad, la emanación más brillante de Su mente y el instrumento más poderoso forjado para asegurar la continuidad de las tres edades que constituyen las partes constitutivas de la Dispensación de Su Padre.

La Alianza de Bahá'u'lláh se instituyó tan sólo merced a la cooperación directa de Su Voluntad y Testamento y propósito. Por otra parte, la Voluntad y Testamento de 'Abdu'l-Bahá debería ser visto como el vástago que resulta de la unión mística entre Aquel que ha generado las fuerzas de una Fe divina y Aquel que fue convertido en su único Intérprete y fue reconocido como perfecto Ejemplo suyo. Las energías creadoras desatadas por el Originador de la Ley de Dios para esta época dieron nacimiento, mediante su impacto en la mente de Quien había sido escogido como su Expositor infalible, a este Instrumento, cuyas ingentes repercusiones la generación actual, incluso ahora que han transcurrido veintitrés años, todavía es incapaz de comprender plenamente. Ese Instrumento –si es que hemos de valorarlo correctamente– no puede separarse de Quien proporcionó el impulso motivador para su creación, como tampoco de Quien lo concibió directamente. El propósito del Autor de la Revelación Bahá'í, según ya se ha señalado, había quedado tan cabalmente infundido en la mente de 'Abdu'l-Bahá, y Su Espíritu había calado tan hondo en Su Ser, y sus metas y motivos se habían mezclado tan completamente, que disociar la Doctrina establecida por el Primero del acto supremo asociado con la misión del Segundo equivaldría a repudiar una de las verdades más fundamentales de la Fe.

Dios Pasa p. 356

58. LA VOLUNTAD Y TESTAMENTO DE 'ABDU'L-BAHÁ

PARTE UNO

TODA ALABANZA sea para Aquel Quien, mediante el Escudo de Su Alianza, ha protegido el Templo de Su Causa de los dardos de la duda; Quien, mediante las Huestes de Su Testamento, ha preservado el Santuario de Su más Benéfica Ley y protegido Su Recto y Luminoso Sendero, deteniendo de este modo el asalto de la compañía de los violadores de la Alianza quienes han amenazado con subvertir Su Edificio Divino; Quien ha vigilado Su Poderosa Fortaleza y Fe Todogloriosa, mediante la ayuda de hombres a quienes no afecta la calumnia del perverso, a quienes ninguna vocación, gloria o poder terrenales pueden apartar de la Alianza de Dios y Su Testamento, establecido firmemente con Sus palabras claras y manifiestas, escrito y revelado por Su Pluma Todo Gloriosa y registrado en la Tabla Preservada.

Saludos y alabanzas, bendiciones y gloria descansen sobre aquella primera rama del Divino y Sagrado Árbol del Loto, que ha brotado bendita, tierna, verde y floreciente de los Árboles Santos Gemelos, la perla más maravillosa, única e inapreciable que brilla en los agitados mares Gemelos; sobre los vástagos del Árbol de Santidad, las ramas del Árbol Celestial, aquellos quienes, en el Día de la Gran División, han permanecido fuertes y firmes en la Alianza; sobre las Manos (pilares) de la Causa de Dios que han difundido por todas partes las Divinas Fragancias, han declarado Sus Pruebas, proclamado Su Fe, promulgado Su Ley, se han desprendido de todo menos de Él, han defendido la rectitud en este mundo y encendido el Fuego del Amor de Dios en los mismos corazones y almas de Sus siervos; sobre aquellos que han creído, han estado seguros, han permanecido firmes en Su Alianza y han seguido la Luz que después de Mi ascensión brillará desde la Aurora de la Guía Divina, pues ¡he aquí! que él es la Sagrada y Bendita Rama que ha brotado de los Árboles Sagrados Gemelos. Bienaventurado aquel que busca la protección de su sombra que cubre a toda la humanidad.

¡Oh vosotros, bienamados del Señor! Lo más grande entre todas las cosas es la protección de la Verdadera Fe de Dios, la preservación de Su Ley, la salvaguardia de Su Causa y la servidumbre a Su Palabra. Diez mil almas derramaron torrentes de su sagrada sangre en este sendero, sacrificaron sus preciosas vidas por Él, se apresuraron en sagrado éxtasis hacia el glorioso

campo del martirio, enarbolaron el Estandarte de la Fe de Dios y escribieron con su sangre los versículos de Su Divina Unidad sobre la Tabla del Mundo. El sagrado pecho de Su Santidad, el Exaltado (que mi vida sea sacrificada por Él) fue blanco de múltiples dardos de aflicción, y en Mázindarán, los benditos pies de la Belleza de Abhá (que mi vida sea ofrecida por Sus amados) fueron golpeados tan brutalmente que sangraron hasta quedar gravemente heridos. Su cuello también fue colocado en cadenas de cautivo y Sus pies aprisionados en el cepo. A cada momento, durante cincuenta años, Le sobrevenía una nueva prueba y calamidad, asediándole nuevas aflicciones y preocupaciones. Una de ellas, que después de haber sufrido intensas vicisitudes, fuera privado de Su hogar, se convirtiera en errante y cayera víctima de aun nuevas vejaciones y dificultades. En Irak, el Lucero del mundo se vio tan expuesto a las intrigas de los malvados, que se eclipsó Su esplendor. Posteriormente fue enviado como exiliado a la Gran Ciudad (Constantinopla) y de allí a la Tierra de Misterio (Adrianópolis), de donde, dolorosamente injuriado, fue transferido finalmente a la Más Grande Prisión ('Akká). Aquel a Quien el mundo ha agraviado (que mi vida sea ofrecida por Sus bienamados) fue exiliado cuatro veces de una ciudad a otra, hasta que finalmente, al ser condenado a confinamiento perpetuo, se Le encarceló en esta Prisión, la prisión de salteadores de caminos, bandidos y asesinos. Todo esto no es más que una de las pruebas sufridas por la Bendita Belleza, de las cuales las demás son tan penosas como ésta.

Otra prueba que debió afrontar fue la hostilidad, la flagrante injusticia, la iniquidad y rebelión de Mírzá Yahyá. Aunque aquel Agraviado, aquel Prisionero, lo criara mediante Su amorosa bondad en Su propio pecho, desde sus más tiernos años, derramara sobre él a cada instante Sus solícitos cuidados, exaltando su nombre, protegiéndole de todo infortunio, encareciéndole a los de este mundo y el venidero, y a pesar de las firmes exhortaciones y consejos de Su Santidad, el Exaltado (El Báb) y Su advertencia clara y concluyente: "¡Cuidado! ¡Cuidado! ¡No sea que las Diecinueve Letras del Viviente y lo que ha sido revelado en el Bayán os velen!" Sin embargo, a pesar de esto, Mírzá Yahyá Le negó, procedió falsamente con Él, no creyó en Él, sembró las semillas de la duda, cerró sus ojos ante Sus evidentes versículos y se apartó de ellos. ¡Ojalá hubiera estado conforme con esto! Pero no, trató aun de derramar la Sagrada sangre (de Bahá'u'lláh) y luego provocó un gran clamor y tumulto, atribuyendo a Bahá'u'lláh malevolencia y crueldad hacia él. ¡Cuánta sedición provocó y qué tormenta de malicia levantó mientras estuvo en la Tierra de Misterio (Adrianópolis)! Finalmente cometió aquello que hizo que el Lucero del Mundo fuera exiliado a ésta, la Más Grande Prisión, donde se Le agravió penosamente y acaeciera Su ocaso en el Occidente de esta Gran Prisión.

¡Oh vosotros, que permanecéis firmes y fuertes en la Alianza! El Centro de Sedición, el Promotor Principal de la malicia, Mírzá Muhammad 'Alí, ha dejado de estar bajo la sombra de la Causa, ha violado la Alianza, ha falsificado el Texto Sagrado, ha infligido un grave daño a la verdadera Fe de Dios, ha dispersado a Su Pueblo, con amargo rencor ha tratado de hacer daño a 'Abdu'l-Bahá y atacó con la más enconada enemistad a este siervo del Sagrado Umbral. Ha cogido y lanzado cuantos dardos estuvieron a su alcance para atravesar el pecho de este agraviado siervo, ninguna ofensa quedó olvidada que no la infligiera sobre mí, ni escatimó veneno alguno con el cual emponzoñara la vida de este desventurado. Juro por la sacratísima Belleza de Abhá y por la Luz que brilla desde Su Santidad, el Exaltado (que mi vida sea sacrificada por Sus humildes siervos) que, debido a esta iniquidad, se lamentaron los moradores en el Pabellón del Reino de Abhá, gimió el Concurso Celestial, las Doncellas Inmortales del Cielo en el más Exaltado Paraíso profirieron llantos quejumbrosos y la compañía angelical ha suspirado y expresado sus lamentos. Llegaron a ser tan graves las acciones de esta persona inicua que él golpeó con su hacha la raíz del Árbol Bendito, dio un fuerte golpe al Templo de la Causa de Dios, inundó con lágrimas de sangre los ojos de los amados de la Bendita Belleza, alegró y animó a los enemigos del Dios Único y Verdadero; debido a su repudio a la Alianza, apartó a muchos buscadores de la Verdad de la Causa de Dios, reanimó las esperanzas marchitas de los seguidores de Yahyá, se hizo odiar, fue la causa de que los enemigos del Más Grande Nombre se volvieran audaces y arrogantes, desechó los firmes y concluyentes Versículos y sembró las semillas de la duda. A no ser por la prometida ayuda de la Antigua Belleza, concedida benévolamente a cada momento al que escribe, aunque fuera indigno de ella, con seguridad que hubiera destruido - es más, hubiera aniquilado - la Causa de Dios y subvertido totalmente el Edificio Divino. Pero, ¡Alabado sea el Señor!, la ayuda triunfal del Reino de Abhá fue recibida, las huestes del Reino en lo Alto se apresuraron a conferir la victoria. La Causa de Dios fue promovida por todas partes, el llamado del Verdadero anunciado por doquier, en todas las regiones los oídos se mostraron atentos a la Palabra de Dios, fue desplegado Su Estandarte, las insignias de Santidad llamearon gloriosamente en lo alto y se entonaron Versículos en honor de Su Divina Unidad. Ahora bien, para que la verdadera Fe de Dios pueda ser cuidada y protegida, Su Ley guardada y preservada y que Su Causa pueda permanecer a salvo y segura, incumbe a todos afirmarse en el Texto del claro, firmemente establecido y bendito Versículo revelado acerca de él. Jamás podrá concebirse transgresión mayor que la suya. Él, (Bahá'u'lláh) dice, gloriosa y sagrada es Su Palabra: "Los necios entre Mis amados lo consideraban como Mi socio, sembraron la sedición en el país, siendo ellos en verdad, los promotores de disturbios". ¡Considerad cuán necia es la

gente! Aquellos que han estado en Su Presencia (la de Bahá'u'lláh) y contemplaron Su Rostro, han difundido, sin embargo, opiniones tan vanas, hasta que - exaltadas sean Sus Palabras explícitas - Él dijo: "Si por un momento dejara él de estar bajo la sombra de la Causa, por cierto que sería reducido a la nada". ¡Reflexionad! Cuánta importancia concede Él a un instante de desviación, es decir, si él se inclinara tanto como el espesor de un cabello hacia diestra o siniestra, su desviación sería establecida y su absoluta insignificancia se haría evidente. Ahora sois testigos de cómo la ira de Dios lo ha acosado por todos lados y cómo, día a día, se precipita hacia la destrucción. En poco tiempo le veréis, tanto a él como a sus asociados, condenados a una ruina total, tanto externa como internamente.

¡Qué desviación puede ser mayor que la de violar la Alianza de Dios! ¡Qué desviación puede ser mayor que la de tergiversar y falsificar las Palabras y Versículos del Texto Sagrado, tal como lo ha atestiguado y declarado Mírzá Badí'u'lláh! ¡Qué desviación puede ser mayor que aquella de calumniar al mismo Centro de la Alianza! ¡Qué desviación puede ser más notoria que la de difundir informes falsos y necios acerca del Templo del Testamento de Dios! ¡Qué desviación puede ser más grave que pronunciar sentencia de muerte contra el Centro de la Alianza, tomando como fundamento el sagrado Versículo: "Aquel que eleve una pretensión antes de la expiración de mil años..", mientras que él (Muhammad 'Alí), en la época de la Bendita Belleza, había anunciado abiertamente tal pretensión, la cual fue refutada por Él, en la forma antedicha; existiendo aún el texto de su pretensión, escrito de su propio puño y letra y con su propio sello! ¡Qué desviación puede ser más completa que la de acusar falsamente a los amados de Dios! ¡Qué desviación puede ser más malvada que la de causar su encarcelamiento! ¡Qué desviación puede ser más severa que la de entregar en manos del gobierno los Escritos y Epístolas Sagradas, para que quizás ellos (los del gobierno) pudieran levantarse con la intención de dar muerte a este agraviado! ¡Qué desviación puede ser más violenta que amenazar con la ruina a la Causa de Dios, forjando y falsificando calumniosamente cartas y documentos con objeto de perturbar y alarmar al gobierno y provocar el derramamiento de sangre de este agraviado, cartas y documentos que se hallan en poder del gobierno en la actualidad! ¡Qué desviación puede ser más poderosa que su iniquidad y rebelión! ¡Qué desviación puede ser más vergonzosa que la de dispersar la asamblea de la gente de salvación! ¡Qué desviación puede ser más infame que las vanas y endebles interpretaciones de la gente de la duda! ¡Qué desviación puede ser más malvada que la de ir de la mano con extraños y con los enemigos de Dios!

Hace algunos meses, de acuerdo con otros, él que violó la Alianza preparó un documento lleno de calumnias e injurias, en el que -¡no lo permita el Señor!-, entre muchos cargos similares e infamatorios, 'Abdu'l-Bahá era considerado un mal intencionado enemigo mortal de la Corona. De tal modo perturbó la mente de los miembros del Gobierno Imperial, que finalmente fue enviado desde la sede del Gobierno de su Majestad un Comité de Investigación, el cual violó todas las reglas de justicia y equidad que corresponden a su Majestad Imperial; es más, procedió con la más flagrante injusticia en sus investigaciones. Los mal intencionados opositores del Dios Único y Verdadero, los rodearon por todos lados, explicándoles y exagerando sobremanera el texto del documento, mientras ellos (los miembros del Comité), a su vez, asintieron ciegamente. Una de sus múltiples calumnias estribaba en que este siervo había enarbolado un estandarte en esta ciudad, había reunido bajo él a la gente, estableciendo una nueva soberanía para sí mismo, había levantado una poderosa fortaleza sobre el Monte Carmelo, había reunido a su alrededor a toda la gente del país, sometiéndolos a su voluntad, que había provocado una división en la Fe de islam, y establecido una Alianza con los seguidores de Cristo y -¡Dios no lo permita!- tenía el propósito de provocar una grave brecha en el gran poder de la Corona. ¡Que el Señor nos proteja de falsedades tan atroces!

De acuerdo con el Mandato directo y sagrado de Dios, se nos prohíbe emitir calumnias, se nos manda mostrar paz y amistad, se nos exhorta a una conducta recta, a la honradez y armonía con todos los pueblos y naciones de la Tierra. Debemos obedecer y desear el bien a los gobiernos del país, considerar la deslealtad a un rey justo como una deslealtad a Dios mismo, y el desear mal al gobierno, como una transgresión a la Causa de Dios. Con estas palabras decisivas y concluyentes, ¿cómo es posible que estos prisioneros dieran rienda suelta a tan vanas fantasías?; estando encarcelados, ¿cómo podrían mostrar semejante deslealtad? Pero, ¡ay!, el Comité de Investigación aprobó y confirmó estas calumnias de mi hermano y de los mal intencionados, presentándolas a su Majestad el Soberano. Ahora, en este instante, una feroz tormenta ruge alrededor de este prisionero que espera la benévola voluntad de su Majestad, sea o no favorable, ¡que el Señor le ayude, mediante Su gracia, a ser justo! Sea cual fuere la situación en que se encuentre, 'Abdu'l-Bahá, con calma y tranquilidad absolutas, se halla listo para sacrificarse a sí mismo, estando totalmente resignado y sujeto a Su Voluntad. ¡Qué transgresión podría ser más abominable, más odiosa, más malvada que ésta!

De igual manera, el Centro focal del odio se propuso dar muerte a 'Abdu'l-Bahá, lo cual se confirma mediante el testimonio escrito por el mismo Mírzá Shu'á'u'lláh, el cual va incluido aquí. Es evidente e indiscutible que ellos

estaban ocupados en complotar secretamente y con la mayor sutileza en contra mía. A continuación van sus propias palabras escritas en esta carta: "Maldigo a cada instante a aquel que ha encendido esta discordia, impreco con estas palabras: 'Señor, no tengas misericordia de él' y espero que antes de mucho, Dios manifestará a aquel quien no tendrá piedad de él, quien tiene otra apariencia exterior y de quien no puedo dar más explicaciones". Con estas palabras él se refiere al versículo sagrado que comienza como sigue: "Aquel que eleve una pretensión antes de la expiración de mil años..." ¡Reflexionad! Cuán resueltos están en obtener la muerte de 'Abdu'l-Bahá. Meditad en vuestros corazones la frase: ..."no puedo dar más explicaciones", y comprenderéis qué clase de planes están inventando para este fin. Temen que si dan explicaciones demasiado completas, la carta puede caer en manos extrañas y sus intrigas puedan ser desbaratadas y frustradas. La frase predice solamente buenas nuevas futuras, a saber, que sobre este particular ya se han hecho todos los arreglos necesarios.

¡Oh Dios, mi Dios! Tú ves a este agraviado siervo Tuyo, presa de leones feroces, de lobos voraces, de bestias sedientas de sangre. Ayúdame benévolamente, por mi amor a Ti, para que pueda beber abundantemente del cáliz que rebasa de fidelidad hacia Ti y está lleno con Tu munífica Gracia, para que pueda caer exhausto e inconsciente en tanto que mi vestimenta se tiña de rojo con mi sangre. Tal es mi deseo, el anhelo de mi corazón, mi esperanza, mi orgullo y mi gloria. Permite, ¡oh Señor, mi Dios y mi Refugio, que en mi última hora, a mi término pueda exhalar como el almizcle su fragancia de gloria! ¿Existe generosidad mayor que ésta? ¡No! ¡Por Tu Gloria! Te pongo por testigo que no pasa día alguno sin que beba mi porción de esta copa, tan graves son las maldades forjadas por aquellos que han violado la Alianza, han encendido la discordia, han mostrado su malicia, han promovido la sedición en el país y Te han deshonrado entre Tus siervos. ¡Señor! Escuda la poderosa Fortaleza de Tu Fe, contra estos violadores de la Alianza y protege Tu Santuario secreto del asalto de los impíos. Tú eres en verdad, el Poderoso, el Potente, el Benévolo, el Fuerte.

En síntesis, ¡oh bienamados del Señor! El Centro de Sedición, Mírzá Muhammad 'Alí, de acuerdo con las palabras decisivas de Dios y a causa de sus ilimitadas transgresiones, ha sufrido una dolorosa caída y ha sido separado del Árbol Sagrado. ¡En verdad, no les hicimos daño, sino que ellos se han hecho daño a sí mismos!

¡Oh Dios! ¡Mi Dios! Escuda a Tus siervos leales contra los males del egoísmo y la pasión, protégelos con el ojo avizor de Tu cariñosa bondad de todo rencor,

odio y envidia, ampáralos dentro de la inexpugnable fortaleza de Tu Causa y, libres de los dardos de la duda, hazlos las manifestaciones de Tus gloriosos Signos. Ilumina sus rostros con los refulgentes rayos emanados de la Aurora de Tu Divina Unidad; alegra sus corazones con los Versos Revelados desde Tu Sagrado Reino, fortalece sus espaldas con Tu Poder que todo lo domina proveniente de Tu Reino de Gloria. ¡Tú eres el Todo Generoso, el Protector, el Todopoderoso, el Benévolo!

¡Oh vosotros, que permanecéis firmes en la Alianza! Cuando llegue la hora en que esta agraviada ave de débiles alas haya remontado el vuelo hacia el Concurso Celestial; cuando se haya apresurado al Reino de lo Invisible y su forma mortal háyase perdido o esté oculta bajo el polvo, incumbe a los Afnán que están firmes en la Alianza de Dios, y que han brotado del Árbol de Santidad; a las Manos (pilares) de la Causa de Dios (que la Gloria del Señor descanse sobre ellas), y a todos los amigos y bienamados, que todos y cada uno se pongan en acción y se levanten con alma y corazón y de común acuerdo, para difundir las dulces fragancias de Dios, enseñar Su Causa y promover Su Fe. Les incumbe a éstos no descansar un instante, ni buscar reposo. Deben dispersarse por todos los países, pasar por todos los climas y viajar por todas las regiones. Activos, sin descanso y firmes hasta el fin, deben levantar en todos los países el grito triunfante de '¡Oh Tú, la Gloria de las Glorias!' (Yá Bahá'u'l-Abhá); deben alcanzar renombre en el mundo dondequiera que vayan; deben arder brillantemente como una luz en cada reunión y deben encender la llama del Amor Divino en cada asamblea, para que la Luz de la Verdad se levante resplandeciente en el corazón mismo del mundo, para que tanto en el Oriente como en el Occidente pueda reunirse un vasto concurso bajo la sombra de la Palabra de Dios, para que las dulces Fragancias de Santidad puedan ser difundidas, para que los rostros brillen radiantes, los corazones se llenen del Espíritu Divino y las almas se vuelvan celestiales.

Lo más importante de todo en estos días es guiar a las naciones y pueblos del mundo. Enseñar la Causa es de la mayor importancia, porque es la piedra angular de la base misma. Este agraviado siervo ha pasado sus días y sus noches promoviendo la Causa y urgiendo a las gentes al servicio. No descansó un solo instante hasta que la fama de la Causa de Dios fue proclamada en el mundo y las Melodías Celestiales del Reino de Abhá despertaron el Este y el Oeste. Los bienamados de Dios deben seguir igual ejemplo. ¡Este es el secreto de la fidelidad, éste es el requisito de servidumbre hacia el Umbral de Bahá!

Los discípulos de Cristo se olvidaron de sí mismos y de todas las cosas terrenales, abandonaron todas sus responsabilidades y pertenencias, se purificaron de

egoísmo y pasión y con absoluto desprendimiento se dispersaron por doquier ocupándose en llamar a la gente del mundo hacia la Guía Divina, hasta que finalmente hicieron del mundo otro mundo, iluminaron la superficie de la Tierra, y hasta su última hora demostraron autosacrificio en el sendero de aquel Amado de Dios. Finalmente, en diversos países sufrieron un glorioso martirio. ¡Que aquellos que sean hombres de acción sigan sus pasos!

¡Oh mis amados amigos! Una vez desaparecido este agraviado, incumbe a los Aghsán (Ramas), a los Afnán (Vástagos) del Sagrado Árbol del Loto, a las Manos (pilares) de la Causa de Dios, y a los amados de la Belleza de Abhá, volverse hacia Shoghi Effendi - la joven rama que ha brotado de los dos reverenciados y sagrados Árboles del Loto y el fruto que ha crecido de la unión de los dos Vástagos del Árbol de Santidad - ya que él es el Signo de Dios, la rama escogida, el Guardián de la Causa de Dios, a quien todos los Aghsán, los Afnán, las Manos de la Causa de Dios y Sus amados deben volverse. Él es el expositor de las Palabras de Dios, y, después de él, le sucederá el primogénito de sus descendientes directos.

Shoghi Effendi
El Guardián de la Fe bahá'í

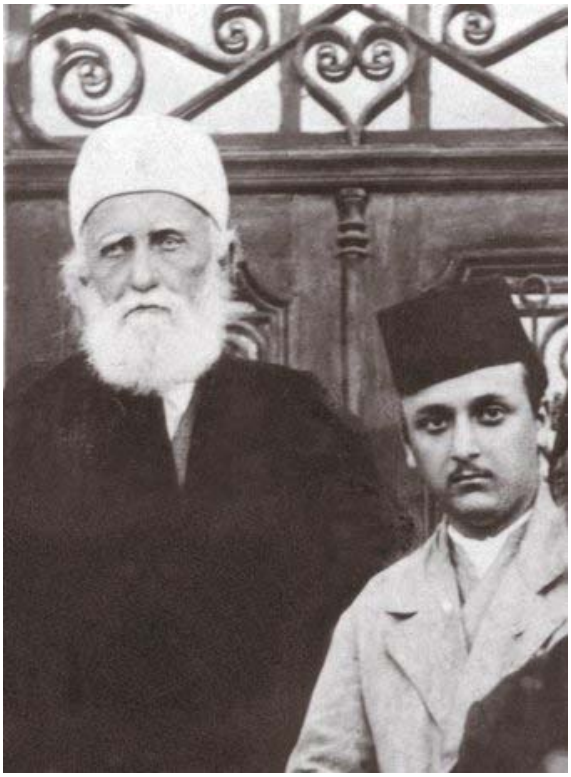

'Abdu'l-Bahá y Shoghi Effendi
El Maestro y el Guardián

La sagrada y joven rama, el Guardián de la Causa de Dios, así como la Casa Universal de Justicia que será universalmente elegida y establecida, se encuentran bajo el cuidado y protección de la Belleza de Abhá, bajo el amparo y guía infalible de Su Santidad, el Exaltado (que mi vida sea ofrecida para ambos). Cualquier cosa que ellos decidan es de Dios. Quienquiera no obedece a él o a ellos, no ha obedecido a Dios; quienquiera se rebela contra él o contra ellos, se ha rebelado contra Dios; quienquiera se opone a él (o a ellos), se ha opuesto a Dios; quienquiera contiende con ellos, contiende con Dios; quienquiera disputa con ellos, disputa con Dios; quienquiera a él negare, niega a Dios; quienquiera no crea en él, no cree en Dios; quienquiera se desvíe, se aparte y se aleje de él, en verdad, se desvía, se aparta y se aleja de Dios. ¡Que la ira, la indignación feroz y la venganza de Dios caigan sobre él! La poderosa fortaleza permanecerá inexpugnable y segura mediante la obediencia hacia él quien es el Guardián de la Causa de Dios. Incumbe a los miembros de la Casa de Justicia, a todos los Aghsán, los Afnán, las Manos de la Causa de Dios, mostrar obediencia, sumisión y subordinación al Guardián de la Causa de Dios, volverse hacia él y ser humildes en su presencia. El que se opone a él, se ha opuesto al Verdadero, producirá una brecha en la Causa de Dios, subvertirá Su Palabra y se convertirá en una manifestación del Centro de Sedición. ¡Alerta! ¡Alerta!, no sea que se repitan los días posteriores a la ascensión (de Bahá'u'lláh), cuando el Centro de Sedición se hizo soberbio y rebelde y, con la Unidad Divina como excusa, se excluyó a sí mismo, y perturbó y envenenó a otros. Indudablemente, cada vanidoso con intención de provocar disensión y discordia no declarará abiertamente su malvado propósito; no, por el contrario, como oro impuro, utilizará diversas medidas y pretextos variados para provocar la separación en la asamblea de la gente de Bahá. Mi objeto es mostrar que las Manos de la Causa de Dios deben estar siempre alerta, y en cuanto encuentren a alguien que comienza a oponerse y protestar contra el Guardián de la Causa de Dios, deben arrojarlo de la congregación del pueblo de Bahá, y bajo ninguna circunstancia aceptar excusa alguna suya. ¡Cuán a menudo se ha disfrazado el cruel error tras el manto de la Verdad para poder sembrar las semillas de la duda en los corazones de los hombres!

¡Oh vosotros, bienamados del Señor! Incumbe al Guardián de la Causa de Dios designar durante su vida a aquel que ha de ser su sucesor, para que no se produzcan diferencias después de su muerte. Aquel que sea designado, debe mostrar en sí mismo desprendimiento de toda cosa mundana, debe ser la esencia de la pureza, debe mostrar en sí mismo el temor a Dios, conocimiento, sabiduría y erudición. De este modo, si sucediera que el primogénito del Guardián de la Causa de Dios no manifestara en sí mismo la verdad de las palabras: 'El hijo es

la esencia secreta de su padre', es decir, que si él no heredara lo espiritual (del Guardián de la Causa de Dios) y su glorioso linaje no estuviera hermanado con un buen carácter, entonces él (el Guardián de la Causa de Dios) debe elegir otra rama que le suceda.

Las Manos de la Causa de Dios deben elegir entre su propio grupo nueve personas que estarán ocupadas continuamente en los importantes servicios del trabajo del Guardián de la Causa de Dios. Estos nueve serán elegidos ya sea por unanimidad o por mayoría, del grupo de las Manos de la Causa de Dios, y éstos, ya sea por unanimidad o por mayoría de votos, deben dar su asentimiento a la elección de aquel a quien el Guardián de la Causa de Dios ha designado como su sucesor. Este asentimiento debe hacerse de tal manera que las voces que aprueban y desaprueban no se puedan distinguir (es decir, voto secreto).

¡Oh amigos! Las Manos de la Causa de Dios deben ser nombradas y designadas por el Guardián de la Causa de Dios. Todas deben estar bajo su sombra y obedecer su mandato. Si alguien, ya sea dentro o fuera del cuerpo de las Manos de la Causa de Dios desobedeciere y buscare la división, la ira de Dios y Su venganza caerán sobre él, porque habrá causado una división en la verdadera Fe de Dios.

Las obligaciones de las Manos de la Causa de Dios son: Difundir las Fragancias Divinas, edificar las almas de los hombres, promover la erudición, mejorar el carácter de todos los hombres y estar en todo momento y bajo todas las condiciones santificados y desprendidos de toda cosa terrenal. Deben manifestar el temor a Dios mediante su conducta, sus modales, sus acciones y sus palabras.

Este cuerpo de las Manos de la Causa de Dios se encuentra bajo la dirección del Guardián de la Causa de Dios. Él debe urgirles continuamente para que se esfuercen y se empeñen al máximo de su capacidad, en difundir las dulces Fragancias de Dios y guiar a todos los pueblos del mundo, por cuanto es la luz de Guía Divina la que hace que todo el universo se ilumine. Desatender aunque no sea más que por un instante este Mandato absoluto, que es obligatorio para todos, no está permitido en manera alguna, para que el mundo de la existencia llegue a ser como el Paraíso de Abhá, para que la superficie de la Tierra se haga celestial, para que la disputa y el conflicto entre los pueblos, razas, naciones y gobiernos desaparezcan, para que todos los habitantes de la Tierra lleguen a ser como un pueblo y una raza; para que el mundo llegue a ser como un solo hogar. Si se produjeran diferencias, éstas serán resueltas en forma amistosa y concluyente por el Tribunal Supremo, el cual incluirá miembros de todos los gobiernos y pueblos del mundo.

¡Oh vosotros, bienamados del Señor! En esta sagrada Dispensación, el conflicto y la disputa no se permiten bajo ninguna circunstancia. Todo agresor se priva a sí mismo de la gracia de Dios. Incumbe a todos mostrar el mayor amor, rectitud de conducta, franqueza y sincera bondad a todos los pueblos y razas del mundo, sean amigos o extraños. Tan intenso debe ser el espíritu de afecto y bondad, que el extraño se sienta amigo, el enemigo un verdadero hermano, sin haber entre ellos diferencia alguna, porque la universalidad es de Dios y todas las limitaciones son terrenas. Así pues, el hombre debe esforzarse para que su realidad manifieste virtudes y perfecciones, cuya luz pueda brillar sobre todos. La luz del sol brilla sobre todo el mundo y las lluvias misericordiosas de la Divina Providencia caen sobre todos los pueblos. La brisa vivificante revive a todas las criaturas vivientes, y todos los seres dotados de vida obtienen su porción en Su Mesa celestial. De igual manera, el afecto y bondad de los siervos del Dios Único y Verdadero deben ser extendidos, generosa y universalmente, a toda la humanidad. En lo que a esto se refiere, no se permiten, bajo ninguna circunstancia, las restricciones y limitaciones.

Por lo tanto, ¡oh mis amados amigos! Asociaos con todos los pueblos, razas y religiones del mundo con la mayor veracidad, rectitud, fidelidad, bondad, buena voluntad y amistad, para que todo el mundo de la existencia se llene con el sagrado éxtasis de la gracia de Bahá, para que la ignorancia, la enemistad, el odio y el rencor desaparezcan del mundo y que la oscuridad del alejamiento entre los pueblos y razas del mundo ceda lugar a la Luz de la Unidad. Si otros pueblos y naciones os son infieles, mostradles lealtad; si os tratan injustamente, mostradles justicia; si se mantienen distanciados de vosotros, atraedlos; si os mostraran enemistad, sed amistosos con ellos; si envenenaran vuestras vidas, endulzad sus almas; si os hirieran, sed un ungüento para sus llagas. Tales son los atributos de los sinceros. ¡Tales son los atributos de los veraces!

Y ahora, en lo que se refiere a la Casa de Justicia, que Dios ha establecido como la fuente de todo bien y libre de todo error, debe ser elegida por sufragio universal, es decir, por los creyentes. Sus miembros deben ser manifestaciones del temor de Dios y manantiales de conocimiento y comprensión, deben ser firmes en la Fe de Dios y desear bien a toda la humanidad. Por esta Casa se quiere significar la Casa Universal de Justicia; es decir, en todos los países debe establecerse una Casa Secundaria de Justicia, y las Casas Secundarias de Justicia deben elegir a los miembros de la Universal. Todo debe ser referido a este cuerpo. Éste promulga las ordenanzas y reglamentos que no se encuentren en el explícito Texto Sagrado. Por medio de este cuerpo han de resolverse todos los problemas difíciles, y el Guardián de la Causa de Dios es su sagrado jefe y distinguido miembro vitalicio de tal cuerpo. Si él no asistiera en persona a sus

deliberaciones, debe designar a alguien que lo represente. Si alguno de los miembros cometiera un pecado, perjudicial al bien común, el Guardián de la Causa de Dios tiene el derecho, de acuerdo con su propio juicio, de expulsarlo. Entonces los creyentes deben elegir otro en su lugar. Esta Casa de Justicia promulga las leyes y el gobierno las ejecuta. El cuerpo legislativo debe reforzar el ejecutivo, el ejecutivo debe prestar su apoyo y ayudar al cuerpo legislativo, de modo que mediante la estrecha unión y armonía de estas dos fuerzas, las bases de la equidad y la justicia puedan llegar a ser firmes y fuertes, para que todas las regiones del mundo lleguen a ser como el mismo Paraíso.

¡Oh Señor, mi Dios! Ayuda a Tus amados a ser firmes en Tu Fe, a caminar por Tus senderos y a ser constantes en Tu Causa. Concédeles Tu gracia, para que puedan resistir los asaltos del egoísmo y la pasión y seguir la luz de Guía Divina. Tú eres el Poderoso, el Bondadoso, el Que Subsiste por Sí Mismo, el Donador, el Compasivo, el Todopoderoso, el Todo Generoso.

¡Oh amigos de 'Abdu'l-Bahá! El Señor, como Signo de Sus bondades infinitas, ha favorecido benignamente a Sus siervos estipulando un ofrecimiento fijo en dinero (Huqúq), que Le es presentado respetuosamente, aunque Él, el Verdadero y Sus siervos, han estado siempre independientes de todo lo creado, y Dios es, en verdad, el que Todo lo Posee y es exaltado por encima de la necesidad de cualquier dádiva de Sus criaturas. Sin embargo, este ofrecimiento fijo en dinero hace que la gente se vuelva firme y constante adquiriendo espiritualidad. Este debe ser ofrecido por intermedio del Guardián de la Causa de Dios, para que pueda ser utilizado para la difusión de las Fragancias de Dios y la exaltación de Su Palabra, para fines benéficos y para el bien común.

¡Oh vosotros, bienamados del Señor! Os incumbe ser sumisos a todo monarca justo y mostrar fidelidad a todo rey virtuoso. Servid a los soberanos del mundo con la mayor veracidad y lealtad. Mostradles obediencia y deseadles el bien. Sin su permiso y consentimiento, no intervengáis en cuestiones políticas, porque la deslealtad hacia un soberano justo es deslealtad hacia Dios mismo.

Este es mi consejo y el mandato de Dios para vosotros. Felices aquellos que obren en conformidad con ellos.

SEGUNDA PARTE

Él es Dios

Oh mi Señor, el Deseado de mi corazón, Tú a Quien siempre invoco, Tú Quien eres mi Ayuda y mi Protección, mi Auxilio y Refugio. Tú me ves sumergido en un océano de calamidades que anonadan el alma, de aflicciones que oprimen el

corazón, de desgracias que separan a Tus seguidores y aflicciones y penas que dispersan Tu rebaño. Terribles pruebas me rodean por doquier y por todas partes me acecha el peligro. Tú me ves sumergido en un mar de tribulaciones sin igual, hundido en un insondable abismo, atormentado por mis enemigos y consumido por la llama de su odio, encendida por mis parientes con quienes Tú estableciste Tu poderosa Alianza y Tu firme Testamento, en el que Tú les pides que vuelvan sus corazones hacia este agraviado y que mantengan lejos de mí a los insensatos y a los injustos, y que refieran a este solitario todo aquello sobre lo cual tienen diferencias en Tu Libro Sagrado, para que les sea revelada la Verdad, puedan ser disipadas sus dudas y difundidos Tus evidentes Signos.

Sin embargo, Tú los ves, ¡Oh Señor, mi Dios!, con Tu ojo que no duerme, cómo han violado Tu Alianza y le han vuelto las espaldas, cómo ellos, con odio y rebeldía, se han apartado de Tu Testamento y se han levantado con la intención de cometer maldades.

Las adversidades se hicieron aún más severas, a medida que se alzaron con insoportable crueldad con el fin de dominarme y destruirme, mientras difundían en todas direcciones escritos creadores de duda y lanzando contra mi calumnias y falsedades. No contentos con esto, su jefe, ¡oh mi Dios!, se atrevió a tergiversar Tu Libro, alterando fraudulentamente Tu Texto Sagrado y concluyente, y falsificando aquello que ha sido revelado por Tu Pluma Todo Gloriosa. También insertó maliciosamente aquello que Tú revelaste para aquel que Te infligió la más flagrante crueldad, no creyó en Ti y negó Tus maravillosos Signos, en aquello que Tú revelaste para este siervo Tuyo que ha sido agraviado en este mundo. Todo ello lo hizo con el fin de engañar a las almas de los hombres e infundir sus maledicencias en los corazones de Tus devotos. Su segundo jefe dio testimonio de ello, confesándolo de su propio puño y letra, estampando en él su sello y difundiéndolo por todas partes. ¡Oh mi Dios! ¿Puede haber injusticia mayor que ésta? A pesar de esto no descansaron, sino que siguieron luchando con terquedad, falsedades e infamias, con desprecio y calumnias, con el fin de promover la sedición en medio del gobierno de este país y otras partes, haciendo que me consideraran un sembrador de sediciones y llenando las mentes con cosas que los oídos se niegan a escuchar. De este modo se alarmó el gobierno, el Soberano sintió temor y la nobleza empezó a sospechar. Las mentes se sintieron preocupadas, las actividades se desorganizaron, las almas se perturbaron, las llamas de la angustia y del dolor se encendieron en los pechos, las Sagradas Hojas (de la Familia) fueron convulsionadas y sacudidas, sus ojos derramaron lágrimas, se oyeron sus suspiros y lamentaciones, mientras sus corazones ardían en su interior al llorar por este agraviado siervo Tuyo que había caído víctima en manos de ellos, sus parientes, ¡más aún, sus mismos enemigos!

¡Señor!, Tú ves cómo todas las cosas lloran por mí mientras mis parientes se regocijan por mis penas. ¡Por Tu Gloria!, ¡Oh mi Dios! Aun entre mis enemigos algunos han lamentado mis dificultades y mi dolor y cierto número de los envidiosos han derramado lágrimas a causa de mis cuitas, mi exilio y mis aflicciones. Hicieron esto porque no encontraron en mí sino afecto y cuidado y no atestiguaron más que bondad y misericordia. Como me vieron arrastrado por un torrente de tribulaciones y adversidades y expuesto como blanco para las flechas del destino, sus corazones se conmovieron de compasión, de sus ojos brotaron lágrimas y atestiguaron diciendo: "El Señor es nuestro testigo; nada hemos visto en él sino fidelidad, generosidad y extremada compasión". Sin embargo, los violadores de la Alianza, vaticinadores del mal, manifestaron un rencor más feroz, se regocijaron mientras caía víctima de gravísimas pruebas, desplegaron actividades en mi contra y celebraron jubilosos los desgarradores acontecimientos que me rodeaban.

¡Yo Te invoco, oh Señor, mi Dios!, con mi lengua y con todo mi corazón, no les pagues con la misma moneda por su crueldad, sus malas acciones, sus intrigas y sus maldades, por cuanto son insensatos e innobles y no saben lo que hacen. No disciernen el bien del mal y no distinguen lo verdadero de lo falso, ni la justicia de la injusticia. Siguen sus propios deseos y van tras los pasos de los más imperfectos y necios de los suyos. ¡Oh mi Señor! Ten misericordia de ellos, protégelos de toda aflicción en estos días infaustos, y permite que todas las pruebas y dificultades vengan a éste, Tu siervo, quien ha caído en este oscuro foso. Hazme el objeto de todos los sufrimientos y sacrifícame por todos Tus amados. ¡Oh Señor, el Altísimo! Que mi alma, mi vida, mi ser, mi espíritu, mi todo, sean ofrecidos por ellos. ¡Oh Dios, mi Dios! Humilde, suplicante y caído sobre mi rostro, Te ruego, con todo el ardor de mi invocación, que perdones a quienquiera me ha hecho daño, haya conspirado en mi contra y me haya ofendido, limpia las malas acciones de aquellos que me han hecho injusticia. Concédeles Tus excelentes dádivas, confiéreles la alegría, evítales todo dolor, concédeles paz y prosperidad, dadles Tu gracia y derrama sobre ellos Tu bondad.

¡Tú eres el Poderoso, el Benévolo, el que Ayuda en el Peligro, el que Subsiste por Si mismo!

¡Oh queridos amigos! Me encuentro ahora en gran peligro y he perdido la esperanza de vivir una hora más. Es por ello que me veo obligado a escribir estas líneas para la protección de la Causa de Dios, la preservación de Su Ley, la salvaguardia de Su Palabra y la seguridad de Sus Enseñanzas. ¡Por la Antigua Belleza! Este agraviado no ha guardado ni guarda en modo alguno rencor contra nadie; no mantiene sentimiento alguno de maldad hacia nadie y no

pronuncia palabra alguna que no sea para el bien del mundo. Mi suprema obligación, sin embargo, necesariamente me impulsa a proteger y preservar la Causa de Dios. Es así como, con el más profundo pesar, os aconsejo diciendo: "Guardad la Causa de Dios, proteged Su Ley y temed al máximo la discordia. Ésta es la base de la creencia de la gente de Bahá (que mi vida sea ofrecida por ellos): Su Santidad, el Exaltado (El Báb), es la Manifestación de la Unidad y la unicidad de Dios y el Precursor de la Antigua Belleza. Su Santidad la Belleza de Abhá (que mi vida sea sacrificada por Sus firmes amigos) es la Suprema Manifestación de Dios y la Aurora de Su Más Divina Esencia. Todos los demás son Sus siervos y obedecen Su Mandato". Todos deben volverse hacia el Libro Más Sagrado, y todo lo que no esté anotado expresamente allí debe ser referido a la Casa Universal de Justicia. Aquello que dicho cuerpo apruebe, ya sea por unanimidad o por mayoría, es por cierto la Verdad y el Propósito de Dios Mismo. Quienquiera se desvíe de ello pertenece, en verdad, a aquellos que aman la discordia, muestran maldad y se apartan del Señor de la Alianza. Por esta Casa se quiere significar la Casa Universal de Justicia, la cual será elegida por todos los países, es decir, en aquellos lugares del Oriente y Occidente donde se encuentran los bienamados, según el método acostumbrado de elecciones en países Occidentales, tales como Inglaterra.

Los miembros de la primera Casa Universal de Justicia, elegida en 1963

Trasfondo: El Santuario de El Báb, Haifa, Israel

Los miembros de la Casa Universal de Justicia, 2005

Sede de la Casa Universal de Justicia

Sobre las laderas de Monte Carmelo, la Montaña de Dios

Haifa, Israel

Incumbe a estos miembros (de la Casa Universal de Justicia) reunirse en cierto lugar y deliberar sobre todos los problemas que han causado diferencias, cuestiones que no estén claras y asuntos que no se hallen registrados explícitamente en el Libro. Cualquier cosa que ellos decidan tiene el mismo efecto que el Texto mismo. Y ya que esta Casa de Justicia tiene poder para promulgar leyes no anotadas expresamente en el Libro y que se refieren a transacciones diarias, así también tiene poder para derogarlas. Por ejemplo, la Casa de Justicia promulga cierta ley hoy día y la hace cumplir, y de aquí a cien años han cambiado profundamente las circunstancias y son otras las condiciones; entonces otra Casa de Justicia tendrá el poder, de acuerdo con las exigencias de la época, de cambiar esa ley. Puede hacer esto, porque dicha ley no forma parte del Texto Explícito Divino. La Casa de Justicia es a la vez la que promulga y deroga sus propias leyes.

Ahora bien, uno de los principios fundamentales y de mayor importancia de la Causa de Dios es rehuir y evitar completamente a los violadores de la Alianza, porque ellos destruirían totalmente la Causa de Dios, exterminarían Su Ley y anularían todos los esfuerzos hechos en el pasado. ¡Oh amigos! Os es conveniente recordar con compasión las pruebas de Su Santidad, el Exaltado, y mostrar vuestra fidelidad a la siempre Bendita Belleza. Debe hacerse el máximo esfuerzo, no vaya a ser que todas estas penas, pruebas y aflicciones, toda esta sangre pura y sagrada que ha sido derramada tan profusamente en el Sendero de Dios, resulten en vano. Bien sabéis lo que han hecho las manos del Centro de Sedición, Mírzá Muhammad Alí y sus asociados. Entre sus acciones se encuentra la corrupción del Texto Sagrado, que todos vosotros conocéis - ¡Alabado sea el Señor! -, y sabéis que es un hecho evidente, probado y confirmado por el testimonio de su hermano, Mírzá Badí'u'lláh, cuya confesión está escrita con su propia letra, que lleva su sello y ha sido impresa y difundida por todas partes. Ésta es sólo una de sus malas acciones. ¿Puede imaginarse una transgresión más flagrante que ésta, la de tergiversar el Texto Sagrado? No, ¡por la justicia del Señor!, sus transgresiones se encuentran escritas y anotadas en una cuartilla aparte. Si Dios quiere vosotros la leeréis.

En síntesis, de acuerdo con el explícito Texto Divino, la menor transgresión hará que este hombre sea una fracasada criatura, y ¡qué transgresión más grave que la de intentar destruir el Edificio Divino, violar la Alianza, desviarse del Testamento, falsificar el Texto Sagrado, sembrar las semillas de la duda, calumniar a ‘Abdu'l-Bahá, hacer pretensiones que Dios no ha autorizado, incitar a la maldad y tratar de derramar la misma sangre de ‘Abdu'l-Bahá y muchas otras cosas que todos vosotros bien conocéis! Es pues evidente que si este hombre lograra producir una división en la Causa de Dios, la destruiría y

exterminaría totalmente. ¡Cuidaos de no acercaros a este hombre, porque acercarse a él es peor que acercarse al fuego!

¡Dios Benévolo! Después que Mírzá Badí'u'lláh declarara de su propio puño y letra que este hombre (Muhammad 'Alí) había violado la Alianza y había proclamado haber falsificado el Texto Sagrado, comprendió que volver a la Fe Verdadera y declarar lealtad a la Alianza y Testamento no favorecería en modo alguno sus deseos egoístas. Fue así como se arrepintió y lamentó por lo que había hecho, trató sigilosamente de recoger sus confesiones escritas, conspiró ocultamente con el Centro de Sedición contra mí, informándole día a día de lo que acontecía en mi hogar. Incluso ha tomado parte activa en las malvadas acciones que recientemente han sido cometidas. ¡Gracias a Dios!, las cosas recuperaron su antigua estabilidad, y los amados lograron una paz parcial. Pero desde el día en que se reincorporó a nuestro grupo, comenzó de nuevo a sembrar las semillas de graves disensiones. Algunas de sus maquinaciones e intrigas serán anotadas en una cuartilla aparte.

Sin embargo, mi propósito es mostrar que incumbe a los amigos que están fuertes y firmes en la Alianza y Testamento que se mantengan siempre alertas, no vaya a ser que después de que este agraviado haya desaparecido, ese activo y alerta promotor de disturbios produzca la ruptura, siembre secretamente las semillas de la duda y la sedición, y arranque de raíz la Causa de Dios. Mil veces, apartaos de su compañía. Prestad atención y estad en guardia. Observad y examinad; si alguien tuviera la menor conexión con él, ya sea privada o abiertamente, expulsadlo de vuestro medio, porque con toda seguridad él causará divisiones y trastornos.

¡Oh vosotros, amados del Señor! Esforzaos de todo corazón para proteger la Causa de Dios del ataque de los insinceros, porque almas como estas hacen que lo recto se tuerza y que todo esfuerzo benéfico produzca resultados contraproducentes.

¡Oh Dios, mi Dios! Yo Te invoco a Ti, a Tus Profetas y Tus Mensajeros, Tus Santos y Tus Inmaculados, como testigos de que yo he declarado en forma concluyente Tus Pruebas a Tus amados, y he expuesto con claridad para ellos todas las cosas, para que vigilen Tu Fe, protejan Tu Recto Sendero y resguarden Tu Ley Resplandeciente. ¡Tú eres, en verdad, el Omnisciente, el Sapientísimo!

TERCERA PARTE

Él es el Testigo, el que Todo lo Satisface.

Oh mi Dios. ¡Mi Bienamado, el Deseo de mi corazón! Tú sabes, Tú ves aquello que ha acaecido a este siervo Tuyo, que se muestra humilde ante Tu Puerta, y Tú conoces los pecados cometidos contra él por el pueblo de la maldad, aquellos que han violado Tu Alianza y vuelto las espaldas a Tu Testamento. De día me atacaron con los dardos del odio, y de noche conspiraron en secreto para hacerme daño. Al amanecer cometieron aquello que el Concurso Celestial lamentó y al atardecer desenvainaron contra mí la espada de la tiranía y en presencia de los impíos lanzaron sobre mí los dardos de la calumnia. A pesar de sus malas acciones, este humilde siervo Tuyo se mostró paciente y soportó todas las aflicciones y pruebas de sus manos, aun cuando, mediante Tu poder y fuerza, podría haber destruido sus palabras, apagado su fuego y detenido la llama de su rebeldía.

Tú ves, oh mi Dios, cómo mi prolongado sufrimiento, mi indulgencia y silencio han hecho aumentar su crueldad, su arrogancia y su orgullo. ¡Por Tu Gloria, oh Bienamado! Ellos no han creído en Ti y se han rebelado contra Ti, de modo tal que no me dejaron un minuto de descanso y quietud para poder levantarme en forma adecuada para exaltar Tu Palabra entre la humanidad y poder servir en Tu Umbral de Santidad, con el corazón desbordante de la alegría de los moradores del Reino de Abhá.

¡Señor! Mi copa de dolor desborda, desde todos lados caen violentamente golpes sobre mí. Las flechas de la aflicción me asedian por doquier y los dardos del dolor llueven sobre mí. Así las tribulaciones me abrumaron y mi fuerza se transformó dentro de mí en flaqueza debido a los ataques de los enemigos, mientras me encontraba solo y abandonado en medio de mis desgracias. ¡Señor! Ten misericordia de mí. Levántame hacia Ti y haz que beba el Cáliz del Martirio, porque el espacio del mundo, con toda su inmensidad, ya no puede contenerme.

¡Tú eres, en verdad, el Misericordioso, el Compasivo, el Benévolo, el Todo Generoso!

¡Oh vosotros, amigos sinceros, verdaderos y fieles de este agraviado! Todos conocéis y creéis en las aflicciones que han acaecido a este agraviado, a este prisionero, en manos de los que han violado la Alianza, cuando, después del ocaso del Lucero del mundo, su corazón se consumía con la llama de tan sensible pérdida.

Cuando los enemigos de Dios en todo el mundo, aprovechándose del ocaso del Sol de la Verdad, lanzáronse repentinamente y con toda su fuerza al ataque; en ese momento, y en medio de tan grande calamidad, los violadores de la Alianza se levantaron con la mayor crueldad, empeñados en hacer daño y en fomentar el espíritu de la enemistad. A cada instante cometían una mala acción y se

entregaban a sembrar las semillas de graves sediciones y a arruinar el edificio de la Alianza. Pero este agraviado, este prisionero, hizo todo lo posible para ocultar y velar sus acciones, para que por ventura llegaran a sentir remordimiento y arrepentirse. Sin embargo, tal indulgencia y paciencia por estas malas acciones hicieron que los rebeldes fueran más arrogantes y atrevidos, hasta que, mediante panfletos escritos de su puño y letra, sembraron las semillas de la duda, los imprimieron y los hicieron circular profusamente por el mundo, creyendo que con acciones tan insensatas reducirían a la nada la Alianza y Testamento.

En consecuencia, los amados del Señor se levantaron, inspirados con la mayor confianza y constancia, y ayudados por el Poder del Reino, por la Fuerza Divina, por la Gracia Celestial, por la Ayuda Infalible y la Generosidad Celestial, resistieron a los enemigos de la Alianza en casi setenta tratados, y apoyados con pruebas concluyentes, con evidencias indudables y textos claros de la Escritura Sagrada, les refutaron sus pergaminos de la duda y sus sediciosos panfletos. De este modo, el Centro de Sedición se vio confundido en su astucia, castigado por la ira de Dios, hundido en la degradación y la infamia, la cual durará hasta el Día del Juicio. ¡Baja y desgraciada es la suerte de las gentes de malas acciones, aquellos que se encuentran completamente perdidos!

Al ver perdida su causa y sentirse impotentes en sus esfuerzos contra los amados de Dios, pudieron ver el Estandarte de Su Testamento ondeando en todas las regiones y atestiguaron el Poder de la Alianza del Misericordioso; entonces la llama de la envidia ardió en ellos en forma indescriptible. Con máximo vigor, esfuerzo, rencor y enemistad, siguieron otro sendero, caminaron por otro lado e idearon otro plan: el de encender la llama de la sedición en el corazón mismo del gobierno, y de este modo hicieron aparecer a este agraviado, a este prisionero, como promotor de contiendas, hostil al gobierno y enemigo y antagonista de la corona. Hubiera podido suceder que 'Abdu'l-Bahá fuera muerto y desapareciera su nombre, abriendo así un campo de acción en el que los enemigos de la Alianza pudieran avanzar espoleando sus corceles, infligiendo un grave daño sobre todos y subvirtiendo las bases mismas del edificio de la Causa de Dios. Porque es tan grave la conducta y comportamiento de esta falsa gente, que ha llegado a ser como un hacha golpeando la raíz misma del Árbol Bendito. Si se les permitiera continuar, en pocos días exterminarían la Causa de Dios, Su Palabra y aun a ellos mismos.

Por esto los bienamados del Señor deben apartarse totalmente de ellos, evitarlos, anular sus maquinaciones y malignas murmuraciones, cuidar la Ley de Dios y Su Religión, ocuparse todos en difundir por todas partes las dulces Fragancias de Dios y hacer el mayor de los esfuerzos para proclamar Sus Enseñanzas.

Quienquiera y cualquier reunión que se transforme en un impedimento para la difusión de la Luz de la Fe, que los amados les aconsejen diciendo: "De todas las dádivas de Dios, la mayor es la dádiva de Enseñar. Ésta atrae hacia nosotros la Gracia de Dios y es nuestra primera obligación. ¿Cómo podemos privarnos de semejante don? No, nuestras vidas, nuestros bienes, nuestras comodidades, nuestro descanso, todo lo ofrecemos como un sacrificio para la Belleza de Abhá, y enseñamos la Causa de Dios." Sin embargo, debe mostrarse cautela y prudencia, de acuerdo con lo que está escrito en el Libro. En ningún caso debe rasgarse el velo repentinamente. ¡Que la Gloria de las Glorias descanse sobre vosotros!

¡Oh vosotros, amados fieles de 'Abdu'l-Bahá! Os incumbe cuidar solícitamente a Shoghi Effendi, el retoño que ha brotado y el fruto que han dado los dos Santificados y Divinos Árboles del Loto, para que el polvo del desaliento y del pesar no manche su naturaleza radiante, para que día a día sea mayor su felicidad, su alegría, su espiritualidad, y pueda crecer hasta transformarse en un árbol con frutos.

Porque él es, después de 'Abdu'l-Bahá, el Guardián de la Causa de Dios. Los Afnán, las Manos (pilares) de la Causa de Dios y los amados del Señor, deben obedecerle y volverse hacia él.

Quienquiera que no le obedece, no ha obedecido a Dios; quienquiera que de él se aparta, se aparta de Dios, y quienquiera a él niega, ha negado al Verdadero. Cuidaos de que nadie interprete falsamente estas palabras y levante un pretexto como aquellos que violaron la Alianza después del Día de la Ascensión (de Bahá'u'lláh), de que enarbole el estandarte de la revuelta y se vuelvan obstinados, abriendo de par en par la puerta de las falsas interpretaciones. Nadie tiene derecho de dar su opinión personal o expresar sus convicciones particulares. Todos deben buscar guía y volverse hacia el Centro de la Causa y la Casa de Justicia. Quienquiera se vuelva a cualquier otro lado, en verdad, se encuentra en grave error.

¡Que la Gloria de las Glorias descanse sobre vosotros!

59. El Documento por el que se establecía ese Orden, la Carta de la civilización mundial del futuro, la cual debe tenerse en algunos de sus rasgos por un suplemento de un Libro no menos trascendental como es el ***Kitáb-i-Aqdas***; firmado y sellado por 'Abdu'l-Bahá; escrito enteramente de Su puño y letra; cuya primera sección, redactada durante uno de los periodos más aciagos de Su encarcelamiento en la prisión fortaleza de 'Akká, proclama, categórica e inequívocamente, las creencias fundamentales de los seguidores de la Fe de Bahá'u'lláh; un documento

que revela, con lenguaje inconfundible, el carácter doble de la Misión de El Báb; da a conocer la condición plena del Autor de la Revelación bahá'í; afirma que "todos los demás son siervos Suyos y obran según Su dictado"; recalca la importancia del Kitáb-i-Aqdas; establece la institución de la Guardianía en tanto cargo hereditario, cuyas funciones esenciales bosqueja; sienta las medidas para la elección de la Casa Universal de Justicia. Define sus alcances y fija su relación con dicha Institución; prescribe las obligaciones y subraya las responsabilidades de las Manos de la Causa de Dios; ensalza las virtudes de la indestructible Alianza establecida por Bahá'u'lláh. Además, dicho Documento elogia el valor y la constancia de los valedores de la Alianza de Bahá'u'lláh; se detiene en los sufrimientos soportados por su Centro designado; trae al recuerdo la conducta infame de Mírzá Yahyá y su negativa a escuchar los advertencias de El Báb; pone de manifiesto, mediante una serie de acusaciones, la perfidia y rebelión de Mírzá Muhammad-'Alí, y la complicidad de su hijo Shu'á'u'lláh y de su hermano Mírzá Badí'u'lláh; reafirma su expulsión, predice la frustración de todas sus esperanzas; emplaza a los Afnán (los parientes de El Báb), a las Manos de la Causa y a la compañía entera de los seguidores de Bahá'u'lláh a alzarse unidamente y propagar Su Fe, a dispersarse por doquier, a afanarse incansablemente y a secundar el ejemplo heroico de los apóstoles de Jesucristo; previene contra los peligros de relacionarse con los violadores de la Alianza, y les insta a que resguarden la Causa frente a los asaltos de los insinceros e hipócritas y les aconseja que demuestren con su conducta la universalidad de la Fe que han abrazado y vindiquen sus elevados principios. En ese mismo Documento, el Autor revela el significado propósito del Huqúqu'lláh (el Derecho de Dios), ya instituido en el Kitáb-i-Aqdas; insta a la sumisión y fidelidad hacia todos los monarcas que sean justos; expresa Su anhelo de ser martirizado y da voz a Sus oraciones por el arrepentimiento y perdón de Sus enemigos.

Dios Pasa p. 270

60. El Orden Administrativo que desde la ascensión de 'Abdu'l-Bahá se ha desenvuelto y tomada forma a nuestra propia vista en no menos de cuarenta países del mundo puede considerarse como la armazón del Testamento mismo, como la fortaleza inviolable dentro de la cual ese recién nacido vástago se cría y desarrolla. A medida que este Orden Administrativo se expanda y consolide, pondrá de manifiesto, sin duda, sus potencialidades y revelará todo el significado de este importantísimo Documento - de esta admirable expresión de la Voluntad de Una de las Figuras más notables de la Dispensación de Bahá'u'lláh. A medida que sus partes componentes, sus instituciones orgánicas comiencen a funcionar con vigor y eficacia, ha de aseverar su derecho y demostrar su capacidad para que se le

considere no sólo como el núcleo, sino como el modelo mismo del Nuevo Orden Mundial que con el tiempo está destinado a abarcar a toda la humanidad.

La Dispensación de Bahá'u'lláh p. 44

61. Este Orden Administrativo es fundamentalmente diferente a todo lo que Profeta alguno haya establecido hasta ahora, puesto que Bahá'u'lláh mismo es Quien ha revelado sus principios, establecidos sus instituciones, designando la persona para interpretar Su Palabra y conferido la autoridad necesaria en el Cuerpo destinado a suplementar y aplicar Sus Ordenanzas legislativas. He ahí el secreto de la fuerza, su deferencia fundamental y la garantía contra el cisma y la desintegración. En ninguna parte de las sagradas Escrituras de cualquiera de los Sistemas religiosos del mundo, ni aun en los Escritos del Inaugurador de la Dispensación bábí, hallamos disposiciones que establezcan una Alianza o que provean un Orden administrativo comparables en alcance y autoridad, con las que yacen en las bases mismas de la Dispensación bahá'í.

La Dispensación de Bahá'u'lláh p. 45

Si deseamos ser fieles a las tremendas significaciones que Su mensaje implica, la Fe de Bahá'u'lláh debe ser considerada, en verdad, como la culminación de un Ciclo, como la etapa final de una serie de Revelaciones sucesivas, preliminares y progresivas. Comenzando éstas con Adán y terminando con El Báb, han preparado el camino y anticipado con énfasis siempre creciente el Advenimiento de ese Día de Días, en que habría de manifestarse Aquel que es la Promesa de todas las Edades.

Las Palabras de Bahá'u'lláh pronuncian abundante testimonio de esa verdad. Una simple referencia a las manifestaciones que repetidas veces Él mismo ha hecho en vehemente lenguaje y con imponente fuerza, no puede menos que demostrar plenamente el carácter de la Revelación de la que Él fue el Portador elegido. Si deseamos tener una comprensión más clara de su significado e imponencia, debemos, pues, dirigir nuestra atención a las Palabras que emanaron de Su Pluma, fuente maestra de tan impetuosa Revelación. Tanto en la aserción de Su posición sin precedentes que Él reclama, o en Sus alusiones a las misteriosas fuerzas por Él liberadas, o en esos pasajes donde se exaltan las glorias de Su tan esperado Día o se magnifica la posición que han de alcanzar los que han reconocido sus ocultas virtudes, Bahá'u'lláh y, en grado casi similar, El Báb y ‘Abdu'l-Bahá, han legado a la posteridad minas de tan inestimable riquezas, que ninguno de los que pertenecemos a la presente generación podemos estimar convenientemente.

La Dispensación de Bahá'u'lláh p. 6

63. Han pasado para no volver nunca más las edades de niñez e infancia, en tanto que está por venir la Gran Edad, consumación de todas las edades, que debe anunciar la llegada a la madurez de toda la raza humana. Las convulsiones de este turbulentísimo período de transición en la historia de la humanidad son requisitos esenciales para la Edad de Edades, “el tiempo del fin”, y señalan su inevitable advenimiento; época en que la insensatez y el tumulto de luchas, que desde los albores de la historia ha denigrado los anales de la humanidad, habrán sido finalmente transmutados en la sabiduría y la tranquilidad de una paz imperturbable, universal y duradera, en que la discordia y separación de los hijos de los hombres habrán cedido paso a la reconciliación global y unificación total de los diferentes elementos que constituyen la sociedad humana.

Esta será, en verdad, la digna culminación del proceso de integración que, partiendo de la familia, la unidad más pequeña de la escala de organización humana, y habiendo luego creado la tribu, la ciudad-estado y la nación, debe continuar actuando hasta terminar en la unificación de todo el mundo; objetivo final y suprema gloria de la evolución humana en este planeta. Esta es la etapa a la que, quiéralo o no, se acerca la humanidad irresistiblemente. Para esta etapa, allana misteriosamente el camino la atroz prueba de fuego que sufre la humanidad. Con esta etapa están indisolublemente unidos el destino y el propósito de la Fe de Bahá'u'lláh.

El Día Prometido Ha Llegado p. 180

64. Aunque nuestra Fe pueda parecer endeble ante los ojos de los hombres, quienes la denuncian como un brote de islam, o desdeñosamente la ignoran como una oscura secta más que abundan en el Occidente, esta inapreciable gema de Revelación Divina, ahora aún en su estado de embrión, evolucionará dentro de la concha de Su Ley, y progresará rápidamente, indivisa y sin impedimento, hasta que envuelva a toda la humanidad. Solo aquellos que ya han reconocido la suprema Estación de Bahá'u'lláh, cuyos corazones han sido tocados por Su amor, y han llegado a ser familiares con la potencia de Su Espíritu, pueden adecuadamente apreciar el valor de esta Economía Divina – Su inestimable obsequio a la humanidad.

The World Order of Bahá'u'lláh, p. 23

65. Mientras este Sistema se halle todavía en su infancia, que nadie se haga una concepción errónea de su carácter, juzgue a la ligera su significación o exponga incorrectamente su finalidad. La roca firme sobre la cual este Orden Administrativo ha sido fundado es el inmutable Designio de Dios para la humanidad de este día. La Fuente de donde deriva su inspiración es nada menos

que el mismo Bahá'u'lláh. Su escudo y defensa son las huestes de batalla del Reino de Abhá. Su simiente la constituye la sangre de no menos de veinte mil mártires que ofrecieron sus vidas para que pueda nacer y florecer. El eje alrededor del cual giran sus instituciones son las auténticas disposiciones de la Voluntad y Testamento de 'Abdu'l-Bahá. Los principios que lo guían son las Verdades expuestas tan claramente en sus conferencias públicas a través de Occidente por Aquel que es el infalible Intérprete de las Enseñanzas de nuestra Fe. Las leyes que gobiernan su funcionamiento y limitan sus atribuciones son las que han sido expresamente dispuestas en el Kitáb-i-Aqdas. La sede alrededor de la cual estarán reunidas sus actividades espirituales, humanitarias y administrativas son el Mashriqu'l-Adhkár y sus Dependencias. Las columnas que sostienen su autoridad y refuerzan su estructura son las Instituciones gemelas del Guardián y de la Casa Universal de Justicia. El propósito central y fundamental que lo anima es el de establecer el Nuevo Orden Mundial esbozado por Bahá'u'lláh. Los métodos que emplea, las normas que inculca, no lo inclina ni al Este ni al Oeste, ni hacia los judíos ni hacia los gentiles, ni hacia los ricos ni hacia los pobres, ni hacia los blancos, ni hacia los negros. Su consigna es la unificación de la raza humana; su estandarte, la “Más Grande Paz” su consumación, el advenimiento del Milenio de Oro - el Día en que los reinos de este mundo se habrán convertido en el Reino de Dios Mismo, el Reino de Bahá'u'lláh.

La Dispensación de Bahá'u'lláh p. 58

LA NEGACIÓN

LOS VIOLADORES DE LA ALIANZA

EL VIEJO TESTAMENTO

La Historia de Miriam

Miriam y Aarón hablaron contra Moisés a causa de la mujer cusita que había tomado; porque él había tomado mujer cusita. Y dijeron: ¿solamente por Moisés ha hablado Jehová? ¿No ha hablado también por nosotros? Y lo oyó Jehová. Y aquel varón Moisés era muy manso, más que todos los hombres que había sobre la tierra. Luego dijo Jehová a Moisés, a Aarón y a Miriam: 'Salid vosotros tres al tabernáculo de reunión' y salieron ellos tres. Entonces Jehová descendió en la columna de la nube, y se puso a la puerta del tabernáculo, y llamó a Aarón y a Miriam; y salieron ambos. Y Él les dijo: 'Oíd ahora Mis Palabras. Cuando haya entre vosotros Profeta de Jehová, le apareceré en visión, en sueños hablaré con él. No así a Mi siervo Moisés, que es fiel en toda Mi casa'. Cara a cara hablaré con él, y claramente y no por figuras; y verá la apariencia de Jehová. ¿Por qué, pues, no tuvisteis temor de hablar contra Mi siervo Moisés? Entonces la ira de Jehová se encendió contra ellos; y se fue. Y la nube se apartó del tabernáculo, y he aquí Miriam estaba leprosa como la nieve; y miró Aarón a Miriam y he aquí que estaba leprosa. Y dijo Aarón a Moisés: '¡Ah! Señor mío, no pongas ahora sobre nosotros este pecado; porque locamente hemos actuado y hemos pecado. No quede ella ahora como el que nace muerto, que al salir del vientre de su madre, tiene ya medio consumido su carne'. Entonces Moisés clamó a Jehová, diciendo: 'Te ruego, oh Dios, que la sanees ahora'. Respondió a Jehová a Moisés: 'Pues si su padre hubiera escupido en su rostro, ¿no se avergonzaría por siete días? Sea echada fuera del campamento por siete días, y después volverá a la congregación. Así Miriam fue echada del campamento siete días; y el pueblo no pasó adelante hasta que se reunió Miriam con ellos.

Números 12:15

EL NUEVO TESTAMENTO

(a) Palabras de Jesucristo (1-2)

Ofensas necesarias (1); Judas (2)

1. ***¡Ay del mundo por las ofensas! Porque es necesario que vengan ofensas, pero ¡ay de aquel hombre por quien viene la ofensa!***

Mateo 18:7

2. ***… 'Esta copa es la nueva Alianza en Mi sangre, que por vosotros se derrama. Más he aquí, la mano del que Me entrega está conmigo en la mesa. A la verdad el Hijo del Hombre va, según lo que está determinado; pero ¡ay de aquel hombre por quien es entregado!***

Lucas 22:20-22

(b) Palabras de los primeros seguidores de Jesucristo (3-4)

Ellos se separan a sí mismos; historia de Judas (3); deliberado pecado después del reconocimiento de la Verdad (4)

3. Mas quiero recordaros, ya que una vez lo habéis sabido, que el Señor, habiendo salvado al pueblo sacándolo de Egipto, después destruyó a los que no creyeron. Y a los ángeles que no guardaron su dignidad, sino que abandonaron su propia morada, los ha guardado bajo oscuridad, en prisiones eternas, para el juicio del gran día; como Sodoma y Gomorra y las ciudades vecinas, las cuales de la misma manera que aquéllos, habiendo fornicado e ido en pos de vicios contra naturaleza, fueron puestas por ejemplo, sufriendo el castigo del fuego eterno. No obstante, de la misma manera también estos soñadores mancillan la carne, rechazan la autoridad y blasfeman de las potestades superiores. Pero cuando el arcángel Miguel contendía con el diablo, disputando con él por el cuerpo de Moisés, no se atrevió a proferir juicio de maldición contra él, sino que dijo: El Señor te reprenda. Pero éstos blasfeman de cuantas cosas no conocen; y en las que por naturaleza conocen, se corrompen como animales irracionales. ¡Ay de ellos! porque han seguido el camino de Caín, y se lanzaron por lucro en el error de Balaam, y perecieron en la contradicción de Coré. Estos son manchas en vuestros ágapes, que comiendo impúdicamente con vosotros se apacientan a sí mismos; nubes sin agua, llevadas de acá para allá por los vientos; árboles otoñales, sin fruto, dos veces muertos y desarraigados; fieras ondas del mar, que espuman su propia vergüenza; estrellas errantes, para las cuales está reservada eternamente la oscuridad de las tinieblas… En el postrer tiempo habrá

burladores, que andarán según sus malvados deseos. Estos son los que causan divisiones; los sensuales, que no tienen al Espíritu.

Judas 5-13, 18.20

La Historia de Judas

Entonces uno de los doce, que se llamaba Judas Iscariote, fue a los principales sacerdotes, y les dijo: ¿Qué me queréis dar, y yo os lo entregaré? Y ellos le asignaron treinta piezas de plata. Y desde entonces buscaba oportunidad para entregarle. El primer día de la fiesta de los panes sin levadura, vinieron los discípulos a Jesús, diciéndole: ¿Dónde quieres que preparemos para que comas la pascua? Y Él dijo: Id a la ciudad a cierto hombre, y decidle: El Maestro dice: Mi tiempo está cerca; en tu casa celebraré la pascua con Mis discípulos. Y los discípulos hicieron como Jesús les mandó, y prepararon la pascua. Cuando llegó la noche, se sentó a la mesa con los doce. Y mientras comían, dijo: De cierto os digo, que uno de vosotros me va a entregar. Y entristecidos en gran manera, comenzó cada uno de ellos a decirle: ¿Soy yo, Señor? Entonces Él respondiendo, dijo: El que mete la mano conmigo en el plato, ése me va a entregar. A la verdad el Hijo del Hombre va, según está escrito de él, mas ¡ay de aquel hombre por quien el Hijo del Hombre es entregado! Bueno le fuera a ese hombre no haber nacido. Entonces respondiendo Judas, el que le entregaba, dijo: ¿Soy yo, Maestro? Le dijo: Tú lo has dicho

Y dejándolos, se fue de nuevo, y oró por tercera vez, diciendo las mismas palabras. Entonces vino a Sus discípulos y les dijo: Dormid ya, y descansad. He aquí ha llegado la hora, y el Hijo del Hombre es entregado en manos de pecadores. Levantaos, vamos; ved, se acerca el que me entrega… Mientras todavía hablaba, vino Judas, uno de los doce, y con él mucha gente con espadas y palos, de parte de los principales sacerdotes y de los ancianos del pueblo. Y el que le entregaba les había dado señal, diciendo: Al que yo besare, ése es; prendedle. Y en seguida se acercó a Jesús y dijo: ¡Salve, Maestro! Y le besó. Y Jesús le dijo: Amigo, ¿a qué vienes? Entonces se acercaron y echaron mano a Jesús, y le prendieron.

Entonces Judas, el que le había entregado, viendo que era condenado, devolvió arrepentido las treinta piezas de plata a los principales sacerdotes y a los ancianos, diciendo: Yo he pecado entregando sangre inocente. Mas ellos dijeron: ¿Qué nos importa a nosotros? ¡Allá tú! Y arrojando las piezas de plata en el templo, salió, y fue y se ahorcó. Los principales sacerdotes, tomando las piezas de plata, dijeron: No es lícito echarlas en el tesoro de las ofrendas, porque es precio de sangre. Y después de consultar, compraron con ellas el campo del

alfarero, para sepultura de los extranjeros. Por lo cual aquel campo se llama hasta el día de hoy: Campo de sangre. Así se cumplió lo dicho por el profeta Jeremías, cuando dijo: Y tomaron las treinta piezas de plata, precio del apreciado, según precio puesto por los hijos de Israel; y las dieron para el campo del alfarero, como me ordenó el Señor.

Mateo 26:14-25;45-50;27:3-10

4. Porque si pecáremos voluntariamente después de haber recibido el conocimiento de la Verdad, ya no queda más sacrificio por los pecados, sino una horrenda expectación de juicio, y de hervor de fuego que ha de devorar a los adversarios. El que viola la ley de Moisés, por el testimonio de dos o de tres testigos muere irremisiblemente. ¿Cuánto mayor castigo pensáis que merecerá el que pisoteare al Hijo de Dios, y tuviere por inmunda la sangre de la Alianza en la cual fue santificado, e hiciere afrenta al Espíritu de gracia? Pues conocemos al que dijo: Mía es la venganza, yo daré el pago, dice el Señor. Y otra vez: El Señor juzgará a su pueblo. ¡Horrenda cosa es caer en manos del Dios vivo!

Hebreo 10:26

CORÁN

La Alianza de Dios y su violación (1-3); Penalidad por descreimiento (4); Verdaderos infieles (5); Desesperación y castigo para los que no creen (6-7)

1. Alá prescribe la justicia, la beneficencia y la liberalidad con los parientes. Prohíbe la deshonestidad, lo reprobable y la opresión. Os exhorta. Quizás, así, os dejéis amonestar. Cuando concertéis una Alianza con Alá, sed fieles a ella. No violéis los juramentos después de haberlos ratificado. Habéis puesto a Alá como garante contra vosotros. Alá sabe lo que hacéis. No hagáis como aquélla que deshacía de nuevo el hilo que había hilado fuertemente. Utilizáis vuestros juramentos para engañaros so pretexto de que una comunidad es más fuerte que otra. Alá no hace más que probaros con ello. El Día de la Resurrección ha de mostraros aquello en que discrepabais. Alá, si hubiera querido, habría hecho de vosotros una sola comunidad. Pero extravía a quien Él quiere y dirige a quien Él quiere. Tendréis que responder de lo que hacíais. No utilicéis vuestros juramentos para engañaros; si no, el pie os fallará después de haberlo tenido firme. Gustaréis la desgracia por haber desviado a otros del camino de Alá y

tendréis un castigo terrible. No malvendáis la Alianza con Alá. Lo que Alá tiene es mejor para vosotros. Si supierais...

Corán 16:91-95

2. Pero quienes violan la alianza con Alá después de haberla contraído, cortan los lazos que Alá ha ordenado mantener y corrompen en la tierra, ésos serán malditos y tendrán una Morada detestable.

Corán 13:25

3. Quien no crea en Alá luego de haber creído - no quien sufra coacción mientras su corazón permanece tranquilo en la fe, sino quien abra su pecho a la incredulidad -, ese tal incurrirá en la ira de Alá y tendrá un castigo terrible. Y eso por haber preferido la vida de acá a la otra y Alá no dirige al pueblo infiel. Ésos son aquéllos cuyo corazón, oído y vista Alá ha sellado. Ésos los que no se preocupan... ¡En verdad, serán los que pierdan en la otra vida!

Corán 16:106-109

4. ¡Creyentes! Sed íntegros en la equidad, cuando depongáis como testigos de Alá, aun en contra vuestra, o de vuestros padres o parientes más cercanos. Lo mismo si es rico que si es pobre, Alá está más cerca de él. No sigáis la pasión faltando a la justicia. Si levantáis falso testimonio u os zafáis,... Alá está bien informado de lo que hacéis. ¡Creyentes! Creed en Alá, en Su Enviado, en la Escritura que ha revelado a Su Enviado y en la Escritura que había revelado antes. Quien no cree en Alá, en Sus Ángeles, en Sus Escrituras, en Sus Enviados y en el Último Día, ese tal está profundamente extraviado. A quienes crean y luego dejen de creer, vuelvan a creer y de nuevo dejen de creer, creciendo en su incredulidad, Alá no está para perdonarles ni dirigirles por un camino. Anuncia a los hipócritas que tendrán un castigo doloroso. Los que toman a los infieles como amigos, en lugar de tomar a los creyentes, ¿es que buscan en ellos el honor? El honor pertenece en su totalidad a Alá. Él ya os ha revelado en la Escritura: "Cuando oigáis que los signos de Alá no son creídos y son objeto de burla, no os sentéis con ellos mientras no cambien de tema de conversación; si no, os haréis como ellos". Alá reunirá a los hipócritas y a los infieles, todos juntos, en la gehena.

Corán 4:135-140

5. Quienes no creen en Alá ni en Sus Enviados y quieren hacer distinción entre Alá y Sus Enviados, diciendo: "¡Creemos en Unos, pero en Otros no!",

queriendo adoptar una postura intermedia, ésos son los infieles de verdad. Y para los infieles tenemos preparado un castigo humillante. Pero a quienes crean en Alá y en Sus Enviados, sin hacer distinción entre Ellos, Él les remunerará. Alá es indulgente, misericordioso.

Corán 4:150-152

6. En cuanto a los que no creen en los signos de Dios, o que nunca alcanzarán Su Presencia, éstos desesperarán de Mi misericordia y les espera un grave castigo.

Epístola al Hijo del Lobo, p. 106

7. Pero cuando les son recitados Nuestros signos manifiestos, los que no esperan con ilusión alcanzar Nuestra Presencia dicen: "Trae un Corán diferente a éste o haz algún cambio en él". Di: No está en Mí cambiarlo según los dictados de Mi alma. Yo sólo sigo lo que Me es revelado: Verdaderamente, temo el castigo de un gran día si Me sublevo contra Mi Señor.

Epístola al Hijo del Lobo p. 106

ESCRITOS DE BAHÁ'U'LLÁH

Renuncia a ti mismo y vuélvete a Mí (1); "Mi amor es Mi fortaleza"(2); Vuélvete y no pierdas tu oportunidad (3); Aparentemente pastores, interiormente lobos (4); "Mi voluntad y la de otro no puede morar en el mismo corazón"(5); Bestias en pastos de pasión y deseo (6); Nadie fiel a la Alianza sobre Monte Paran (7); Significado de lepra (8); "Reúne Tus siervos alrededor de esta Ley Divina" (9)

1. No habrá paz para ti mientras no renuncies a ti mismo y te vuelvas hacia Mí, pues te incumbe gloriarte en Mi Nombre y no en el tuyo, poner tu confianza en Mí y no en ti mismo, ya que deseo ser amado solo y por sobre todo cuanto existe.

Palabras Ocultas, árabe # 8

2. Mi amor es Mi fortaleza, entra en ella para que estés a salvo y seguro; quien se aparte sin duda se extraviará y perecerá.

Palabras Ocultas, árabe # 9

3. Deseo comunión contigo pero tú no quieres confiar en Mí. La espada de tu rebelión ha derribado el árbol de tu esperanza. Estoy en todo momento cerca de ti pero tú estás siempre lejos de Mí. He escogido gloria imperecedera para ti, sin embargo, tú has elegido para ti mismo vergüenza sin límite. Mientras aún haya tiempo vuelve y no pierdas tu oportunidad.

Palabras Ocultas, persa # 21

4. ¿Por qué os disfrazáis de pastores cuando interiormente os habéis vuelto lobos al acecho de Mi rebaño? Sois como la estrella que sale antes del alba, que aunque parece brillante y luminosa desvía a los viajeros de Mi Ciudad hacia los caminos de la perdición.

Palabras Ocultas, persa # 24

5. Si Me deseas no busques a nadie más que a Mí; si quieres contemplar Mi Belleza cierra tus ojos al mundo y a todo lo que hay en él, pues Mi Voluntad y la voluntad de otro que no sea Yo, al igual que el fuego y el agua, no pueden permanecer juntas en un corazón.

Palabras Ocultas, persa # 31

6. Con la velocidad del rayo habéis pasado ignorando al Amado y habéis dirigido vuestro corazón hacia las fantasías satánicas. Os ponéis de rodillas ante vuestra vana imaginación llamándola verdad. Volvéis los ojos hacia una espina nombrándola flor. No habéis exhalado un solo hálito de pureza, ni la brisa del desprendimiento ha soplado desde los prados de vuestro corazón. Habéis echado al viento los amorosos consejos del Bienamado y los habéis borrado completamente de la tabla de vuestro corazón, y como las bestias del campo vivís y os movéis en los pastizales del deseo y la pasión.

Palabras Ocultas persa # 45

7. Recordad aquella Alianza que celebrasteis conmigo sobre el Monte Párán, situado en los sagrados recintos de Zamán. Tuve como testigos al Concurso de lo Alto y a los moradores de la Ciudad de la Eternidad. Sin embargo, ahora no encuentro a nadie fiel a la Alianza. Sin duda el orgullo y la rebeldía la han borrado de los corazones de modo tal que no quede ningún rastro de ella. No obstante, sabiendo esto he esperado sin revelarlo.

Palabras Ocultas, persa # 71

8. La lepra puede ser interpretada como todo velo que se interpone entre el hombre y el reconocimiento del Señor, su Dios. Quien se permite aislarse de Él es realmente un leproso y no será recordado en el Reino de Dios, el Poderoso, el Alabado.

Pasajes de los Escritos de Bahá'u'lláh XXXVI

9. Te suplico, por Tu Más Grande Nombre, que abras los ojos de Tus siervos, para que puedan contemplarte resplandeciendo sobre el horizonte de Tu Gloria y majestad, y para que el graznido del cuervo no les impida escuchar la voz de la Paloma de Tu sublime Unicidad, ni las aguas corruptas los priven de beber del cristalino vino de Tu Munificencia y de los eternos torrentes de Tus Dones.

Reúnelos, entonces, alrededor de esta Ley Divina, cuya Alianza Tú has establecido con todos Tus Profetas y Tus Mensajeros, y cuyas Ordenanzas has prescrito en Tus Tablas y Escrituras. Elévalos, además, a alturas tales que les permitan percibir Tu Llamado.

Potente eres Tú para hacer lo que Te place. Tú eres, verdaderamente, el Inaccesible, el Todoglorioso.

Oraciones y Meditaciones, LXV

ESCRITOS DE 'ABDU'L-BAHÁ

El Sol de la Alianza disipa las nubes, dispersa los murciélagos (1); La vida física y espiritual (2); Es saludable evitar los enfermos espiritualmente (3); En cada edad semientas de discordia, ej. Arios (4); Deseos carnales la causa de diferencias (5); Evitar a todos los violadores de la Alianza (6); La última Tabla del Maestro a América (7); Deseo de liderazgo y formar un partido la causa de violación (8); Pruebas proporcionadas a la grandeza de la Causa (9); Las generosidades de Dios y cómo reconocer al fiel (10).

1. Las almas aún están inconscientes del poder de la Alianza. Este Testamento no es una tradición ni un cuento. Ello ha sido establecido por medio de la Pluma de Su Santidad Bahá'u'lláh con la suma firmeza y si todos los pueblos del mundo se reunieran sus esfuerzos para desarraigarlo, indudablemente fracasarían eventualmente y serían desilusionados. ¿Por lo tanto, qué puede lograr un puñado de personas?

El poder de la Alianza es como el sol y los que se hayan actuado en contra de ella son como nubes transparentes. El Sol de la Alianza disipa las densas nubes y las hace desvanecer. ¿Qué hará entonces a estas neblinas imaginarias? Observarais que en todas las regiones el Llamado de la Alianza está siendo alzado con el sumo poder. Su Santidad Jesucristo dijo a Pedro, "Tú eres Pedro, y sobre esta roca construiré mi Iglesia". Esta Palabra no podía ser resistida por todos los pueblos del mundo y eventualmente ha sido evidente y manifiesto. Actualmente Su Santidad Bahá'u'lláh ha establecido, por medio de Su Sagrada Pluma, esta Alianza con el sumo poder, perfección y claridad. Considerad entonces qué poder rinde. Actualmente algunas almas superficiales como murciélagos están tramando en la oscuridad, y dicen a unos a otros que este Sol de la Alianza será eclipsado. Pero el Sol de la Alianza, por medio de una efulgencia, disipará y aniquilará a estos murciélagos.

Tabla citada en 'Star of the West', vol. xi, p. 307

2. Cierto discípulo vino a Cristo y pidió permiso para enterrar a su padre. Él contentó: "Dejad que los muertos entierren a sus muertos". Por tanto, Cristo señaló como muertos a algunos que todavía estaban vivos - es decir, que el muerto en vida, el muerto espiritual entierre a su padre. Estaban muertos debido a que no eran creyentes en Cristo. Aunque estuvieran físicamente vivos, estaban muertos espiritualmente. Este es el significado de las palabras de Cristo: "Aquello que nace de la carne, carne es; y lo que nace del Espíritu, espíritu es". Él dio a entender que aquellos que simplemente nacían del cuerpo humano estaban muertos espiritualmente, en tanto aquellos revivificados por los hálitos del Espíritu Santo estaban viviendo y eternamente vivirían. Estas son las interpretaciones de Cristo mismo.

La Promulgación de la Paz Universal, p. 248

3. Tú has presentado algunas preguntas: ¿Por qué las almas benditas y espirituales, quienes son firmes y constantes, evitan la compañía de personas degeneradas. Esto es porque, justo como las enfermedades corporales, como tuberculosis y cáncer, son infecciosas, las enfermedades espirituales son igualmente infecciosas también. Si una persona tuberculosa se asociara con mil personas sanas y saludables, la seguridad y salud de esas mil personas no afectaría la persona tuberculosa y no la curaría de su tuberculosis. Mas cuando esta persona infectada asociara con estas mil almas, en un corto tiempo, la enfermedad de tuberculosis infectaría un número de estas personas sanas. Esta es una cuestión clara y autoevidente.

Igualmente, si mil personas magnánimas se asociaran con una degradada, la perfección de esas almas no afectaría esta persona degradada. Al contrario, esta mala persona sería la causa de su descarriamiento. Por lo tanto, Su Santidad Bahá'u'lláh dice en las Tablas: "Pronto un asqueroso hedor será propagado; rechazadlo; así os ordena el Omnisciente y el Sabio. Eso es, en esa ciudad un terrible hedor será propagado. Debéis evitarlo. Así os ordena Su Santidad, el Conocedor y el Sabio".

Ese olor hediondo es el de la violación. También en la Tabla de Advertencia Él dice: "Ahora, no desatendéis vuestro Sembrador, Protector, y Educador; y no elijéis ni prefiráis otros ante Él, por temor que terribles y venenosos vientos pasarán sobre vosotros".

Su Santidad Jesucristo dice que el dueño del jardín no deja el árbol secado parado, sino lo corta y lo echa en el fuego, porque la madera seca merece y es para el fuego.

De nuevo, Su Santidad Bahá'u'lláh dice: "Entonces, oh vosotros árboles del bendito jardín de Mi munificencia, proteged a vosotros mismos del veneno de las almas traicioneras y los hediondos vientos, que son la asociación de los politeístas y los negligentes, para que los árboles de la existencia, por medio de la generosidad del Adorado (Dios) no seáis privados de los benditos hálitos y brisas de amor".

Tabla citada en 'Star of the West', vol. xii, p. 233

4. En cada edad y ciclo, en el tiempo de Moisés, de Su Santidad Jesucristo y de Su Santidad Muhammad así como después de estas Manifestaciones sagradas, se han encontradas algunas personas de mala intención quienes han sembrado semillas de discordia y de sedición. Aun después de Jesucristo, Arios, el bien conocido patriarca, fue la causa de extendido cisma en la Causa de Dios e intensa agitación entre los creyentes. Sus seguidores contaron de más de tres millones, y él y así como sus sucesores se esforzaban al máximo, a fin de producir una escisión y una muy difundida conmoción en la religión de Dios. Pero eventualmente el poder de Cristo les exterminó y les destruyó por completo, a tal grado que ningún rastro de ellos haya quedado. Estas personas son como la espuma que se juntan sobre la superficie del mar; una ola surge del océano de la Alianza y por medio del poder del Reino de Abhá, arrojará estas espumas a la tierra. En el Corán se menciona: "En cuanto a la espuma, ella se desvanece rápidamente; y en cuanto a lo que es útil al hombre, ello queda sobre la tierra." Estos corruptos pensamientos que emanan de intenciones personales y malvadas desvanecerán, mientras la Alianza de Dios permanecerá estable y segura.

Tabla citada en 'Star of the West', vol. x, p. 95

5. … los deseos carnales son la causa de diferencias, como es el caso con los violadores de la Alianza. Esos no dudan de la validez de la Alianza, pero sus motivos egoístas les arrastran a su condición. No es que ignoran o son ignorantes de lo que hacen; están perfectamente conscientes y aún así muestran oposición. En breve, el océano de la Alianza es tumultuoso y vasto. Arroja a la playa la espuma de la violación, y así que permaneced asegurados.

Tabla citada en 'Star of the West', vol. x, p. 246

6. Ahora bien, uno de los principios fundamentales y de mayor importancia de la Causa de Dios es rehuir y evitar completamente a los violadores de la Alianza, porque ellos destruirían totalmente la Causa de Dios, exterminarían Su Ley y anularían todos los esfuerzos hechos en el pasado. ¡Oh amigos! Os es conveniente recordar con compasión las pruebas de Su Santidad, el Exaltado, y mostrar vuestra fidelidad a la siempre Bendita Belleza. Debéis haceros el máximo esfuerzo, no vaya a ser que todas estas penas, pruebas y aflicciones, toda esta sangre pura y sagrada que ha sido derramada tan profusamente en el Sendero de Dios, resulten en vano.

¡Oh vosotros, amados del Señor! Esforzaos de todo corazón para proteger la Causa de Dios del ataque de los insinceros, porque almas como estas hacen que lo recto se tuerza y que todo esfuerzo benéfico produzca resultados contraproducentes.

¡Oh Dios, mi Dios! Yo Te invoco a Ti, a Tus Profetas y Tus Mensajeros, Tus Santos y Tus Inmaculados, como testigos de que yo he declarado en forma concluyente Tus Pruebas a Tus amados, y he expuesto con claridad para ellos todas las cosas, para que vigilen Tu Fe, protejan Tu Recto Sendero y resguarden Tu Ley Resplandeciente. ¡Tú eres, en verdad, el Omnisciente, el Sapientísimo!

La Voluntad y Testamento de 'Abdu'l-Bahá, Parte: Dos

7. LA ÚLTIMA TABLA DEL MAESTRO PARA AMÉRICA

¡Él es Dios!

¡Oh vosotros amigos de Dios! 'Abdu'l-Bahá está pensando día y noche en vosotros y mencionándoos, puesto que los amigos de Dios son muy queridos por Él. Cada mañana al amanecer, Yo suplico al Reino de Dios y pido que vosotros podáis ser llenos del hálito del Espíritu Santo, llegar a ser cirios luminosos,

brillar con la luz de guía y disipar la oscuridad del error. Estad asegurados que la confirmación del Reino de Abhá continuará llegando a vosotros.

Por medio del poder de la Primavera Espiritual, el aguacero de las Nubes Celestiales y el calor del Sol de la Realidad, el Árbol de Vida está comenzando a crecer. Antes de mucho, producirá brotes, hojas y frutos, y dará sombra al Este y Oeste. Este Árbol de Vida es el Libro de la Alianza.

En América, en estos días, severos vientos han circundado la Lámpara de la Alianza, esperando que esta brillante Luz pueda ser extinguida, y este Árbol de Vida pueda ser desarraigado. Ciertas almas, débiles, caprichosas, maliciosas e ignorantes han sido sacudidas por el terremoto de odio y animosidad, y se han esforzado a erradicar la Divina Alianza y Testamento, y dejar el agua pura embarrada para que puedan pescar en ella. Se han levantado contra el Centro de la Alianza como el pueblo del Bayán, quienes atacaron la Bendita Belleza y cada momento profesaron una calumnia. Cada día buscaban un pretexto y secretamente despertaban dudas, para que la Alianza de Bahá'u'lláh pueda ser completamente aniquilada en América.

¡Oh amigos de Dios! ¡Estad despiertos, estad despiertos! ¡Sed vigilantes, sed vigilantes! Su Santidad El Báb, hizo una Alianza para Bahá'u'lláh con todos los pueblos del Bayán, para que, en el Día de la aparición de "Aquel a Quien Dios Hará Manifiesto" – y de la irradiación de la Luz de Bahá'u'lláh, ellos puedan creer y ser asegurados, y levantarse en servicio y promulgar la Palabra de Dios. Después el pueblo del Bayán, como Mírzá Yahyá y muchos otros, se levantaron contra la Bendita Belleza, inventaron todo tipo de calumnia, erguieron dudas en las mentes del pueblo, y de los Libros de Su Santidad El Báb – que son llenos de referencias a "Aquel a Quien Dios Hará Manifiesto" – prosiguieron de probar a Bahá'u'lláh como falso. Cada día escribieron y difundieron folletos oponiendo a Bahá'u'lláh, causaron conflictos y perplejidad entre el pueblo; infligieron grandes injurias y crueldades, sin embargo se contaron a sí mismos como firmes en la Alianza de Su Santidad, El Báb. No obstante, cuando la luz de la Alianza de Su Santidad, El Báb, iluminó al universo, entonces todas las almas fieles y sinceras fueron liberadas de la oscuridad de la violación del pueblo del Bayán y brillaron como resplandecientes candelas.

Bahá'u'lláh, en todas Sus Tablas y Epístolas, proscribió a que los verdaderos y firmes amigos asociaran y reunieran con los violadores de la Alianza de Su Santidad El Báb, diciendo que nadie debiera acercarse a ellos porque su aliento es como el veneno de un serpiente que mata instantáneamente.

En las Palabras Ocultas, Él dice: "Recurra a la compañía de los amados, mas no te juntes con el impío ni busques su compañía…"

Dirigiéndose a uno de los amigos, Él dice: "Está claro para su honorable que antes de mucho Satanás, en la vestidura del hombre, llegará a esa tierra e intentará desviar a los amigos de la Belleza Divina por medio de tentaciones que despiertan los deseos del ego, y les hará seguir los pasos de Satanás, alejándoles del Sendero correcto y glorioso, y previéndoles de alcanzar la Bendita Orilla del Rey de Unicidad. Esta es una información oculta que hemos dado a los escogidos para que no sean privados de su elogiable estación, por asociarse con las encarnaciones de odio. Por lo tanto, incumbe a todos los amigos de Dios, evitar cualquier persona en la cual perciban la emanación de odio para la Gloriosa Belleza de Abhá, aunque pueda citar todas las Expresiones Celestiales y se aferra a todos los Libros Sagrados." Él continúa – ¡Glorioso sea Su Nombre! – "Proteged a vosotros mismos con máxima vigilancia, para que no seáis enredados en la trampa de la decepción y fraude." Esta es la advertencia de la Pluma de Destino.

En otro discurso, Él dice: "Por lo tanto, evitar estas personas será el sendero más cercano por lo cual alcanzar el Beneplácito Divino; porque sus hálitos son infecciosos, como veneno."

En otra Tabla Él dice: "O Kázim, cierra tus ojos al pueblo del mundo; bebe el agua de conocimiento de los Portadores de las Copas celestiales, y no escuches a las necias expresiones de las manifestaciones de Satanás, porque las manifestaciones de Satanás están ocupando, hoy, los puestos de observación del glorioso sendero de Dios, y previniendo a la gente por todos los medios de decepción y artimaña. Antes de mucho atestiguarás el rechazo, del pueblo del Bayán, a la Manifestación del Misericordioso".

En aún otra Tabla, Él dice: "Esforzaos al máximo para proteger a vosotros mismos, porque Satanás aparece en distintas vestimentas y atrae a todos de acuerdo con la forma de ser de cada uno, hasta que llegue a ser como él – entonces él le dejará en paz".

En otra Tabla, Él dice: "Evitad a cualquier hombre en el cual percibís enemistad a este Siervo, aunque pueda aparecer en la vestidura de piedad de las antiguas y recientes personas, o levantarse para adorar a los dos mundos".

En otra Tabla, Él dice: "¡Oh Mihdí! Sé advertido por estos pronunciamientos y evita las manifestaciones del pueblo del infierno, los lugares de levantamiento de Nemrods, Parees, la fuente de Tághút[9] y los adivinadores".

---

[9] Ídolo adorado por los antiguos egipcios del cual el nombre Egipto fue derivado

De nuevo Él dice: "Di: ¡Oh mis amigos y mis puros! Escuchad la Voz de este Bienamado Prisionero en esta la Más Grande Prisión. Si detectáis en cualquier hombre el menor hálito de violación, evitadlo y manteneos lejos de él". Entonces Él dice: "Verdaderamente, ellos son las manifestaciones de Satanás."

En otra Tabla Él dice: "Y volvéis vuestros rostros hacia la Más Grande Semblante puesto que antes de mucho el fétido olor de las personas malévolas pasarán sobre estas regiones. Dios mediante, podáis permanecer protegidos durante estos días".

En el Evangelio de Mateo 18:6-9, Su Santidad Jesucristo dice: "Y cualquiera que haga tropezar a alguno de estos pequeños que creen en Mí, mejor le fuera que se le colgase al cuello una piedra de molino de asno, y que le hundiese en lo profundo del mar. ¡Ay del mundo por los tropiezos! Porque es necesario que vengan tropiezos, pero ¡ay aquel hombre por quien viene el tropiezo! Por tanto, si tu mano o tu pie te es ocasión de caer, córtalo y échalo de ti; mejor te es entrar en la vida cojo o manco, que teniendo dos manos o dos pies ser echado en el fuego eterno. Y si tu ojo te es ocasión de caer, sácalo y échalo de ti…"

Y en el Evangelio de Mateo 21:38, Él dice: "Mas los labradores, cuando vieron al hijo, dijeron entre sí: 'Este es el heredero; venid; matémosle, y apoderémonos de su heredad'. Y tomándole, le echaron fuera de la viña, y le mataron.

Y en el 22 capítulo, verso 14 del Evangelio de Mateo, Él dice: "Porque muchos son llamados, y pocos escogidos".

En las Escrituras Sagradas de Su Santidad, Bahá'u'lláh, en más de mil lugares, los violadores de la Alianza son execrados y condenados. Algunos de los Pasajes celestiales serán mencionados.

En breve, todos los amigos de América saben que los fundadores de esta sedición – es decir, los violadores de la Alianza – son personas cuyas objetivos son conocidos por todos los amigos. Aun así, ¡Oh Glorioso Dios, son engañados por ellos!

Alabado sea Dios, sabéis con perfecta claridad que Su Santidad Jesucristo era extremadamente bondadoso y amoroso, sin embargo había personas como Judas Iscariote quienes – por sus propios actos – separaron a sí mismos de Jesucristo. Por tanto, ¿qué culpa tenía Jesucristo con eso? Ahora los Náqizín dicen que 'Abdu'l-Bahá es despótico, expulsan algunas personas y excomulgan como el Papa. ¡Esto no es la verdad! Cualquier persona que haya dejado la Causa, lo hizo por razón de sus propias acciones, intrigas y malévolos complots. Si esta objeción fuera levantada contra 'Abdu'l-Bahá, deben también objetar a la

Bendita Belleza quien, con mandato distinto y conclusivo, prohibió a los amigos de compañerismo y familiaridad con los violadores del pueblo del Bayán.

¡Suplica! ¡Oh Señor de la Alianza! ¡O luminosa Aurora del mundo! El perseguido 'Abdu'l-Bahá ha caído en las manos de personas que aparecen como ovejas y en realidad son lobos feroces; ejercen cada tipo de opresión, se esfuerzan para destruir la fundación de la Alianza – y reclaman ser bahá'ís. Golpean la raíz del Árbol de la Alianza – y consideran a sí mismos como los perseguidos – justo como el pueblo del Bayán quienes violaron la Alianza de Su Santidad, El Báb, y desde seis direcciones dispararon flechas de reproche y calumnia a Tu Bendito Cuerpo. A pesar de esta gran opresión, se llaman a sí mismos opresados. Ahora este Siervo de Tu Umbral ha caído también en las manos de opresores. Cada hora conspiran nuevas intrigas y fraude, pronuncian nuevas calumnias.

¡Yá Bahá'u'l-Abhá! ¡Protege la Fortaleza de Tu Causa de estos ladrones, y salvaguarda las lámparas del Reino de estos malévolos vientos!

¡Yá Bahá'u'l-Abhá! 'Abdu'l-Bahá no descansó ni un momento hasta que Él había alzado Tu Causa y el Estandarte del Reino de Abhá agitó sobre el mundo. Ahora algunas personas se han levantado con intrigas y malas aspiraciones para pisotear esta bandera en América, pero Mi esperanza es en Tu confirmación. ¡No Me dejes solo, solitario y oprimido! Como Tú prometiste, verbalmente y por escrito, que Tú protegerías este ciervo del pasto de Tu amor de los ataques de los perros cazadores de odio y animosidad, y que Tú salvaguardarías a esta perseguida oveja de las garras y dientes de los feroces lobos. Ahora espero la aparición de Tus munificencias y la realización de Tu definida promesa. ¡Tú eres el verdadero Protector, y Tú eres el Señor de la Alianza! Por tanto, protege esta Lámpara que Tú has encendida, de los severos vientos.

¡Yá Bahá'u'l-Abhá! He renunciado al mundo y sus pueblos, soy acongojado por causa de los infieles, y estoy agobiado. En la jaula de este mundo aleteo como una ave aterrorizada y anhelo el vuelo hacia Tu Reino.

¡Yá Bahá'u'l-Abhá! ¡Hazme beber la copa de sacrificio y líbrame! ¡Alíviame de estas dificultades, penurias, aflicciones, y problemas! Tú eres el Apoyador, el Ayudador, el Protector, y el Sostenedor!

Ahora algunos de los Escritos, Oraciones, y Versos de la Bendita Belleza serán mencionados en los cuales la asociación con los violadores está prohibida. Él dice:

"Protege este Siervo de las dudas de las personas quienes Te hayan rechazado y son privados del mar de Tu conocimiento. ¡Oh Dios! ¡Oh Dios! Protege este

Siervo por medio de Tu munificencia y generosidad del mal de Tus enemigos quienes han violado Tu Alianza y Testamento".

En otro lugar Él dice: "¡Oh Mi Dios y el Objeto de Mi Vida! Protege este débil con Tu Omnipotente Mano de la voz del Ná'ig".

También Él dice: "Tú has tomado a quien Yo odio como tu bienamado, y Mi enemigo como tu amigo."

Además Él dice: "La compañía de los impíos incrementa la tristeza, y la asociación con los píos remueva la corrosión del corazón. Aquel que desee asociarse con Dios, que se asocie con Sus amigos; aquel que desee oír las Palabras de Dios, que escuche las palabras de Sus escogidos".

También Él dice: "No os asociéis con los malvados, porque la compañía de los malvados cambia la luz de vida en el fuego de remordimiento. Si pides las generosidades del Espíritu Santo, asociaos con los puros, porque ellos han bebido el cáliz eterno de las manos del Portador de la Cáliz de la Eternidad."

También Él dice: "La más grande degradación es salir de la Sombra de Dios y entrar bajo la sombra de Satanás".

También Él dice: "¡Oh vosotros siervos! No hay nada en este corazón salvo las efulgencias del esplendor de la Mañana de Encuentro, y no habla sino la Verdad absoluta de vuestro Señor. Por lo tanto, no sigáis vuestro yo; no violéis la Alianza de Dios y Su Testamento. Proceded con perfecta constancia, y con corazón, alma y lengua, volveos a Él, y no seáis de los inconscientes".

Y aún Él dice: "Habéis olvidado la Alianza de Dios y violado Su Testamento".

Y de nuevo Él dice: "Si alguien os viene con el libro del malvado, rechazadlo".

"Entre los pueblos se hallan aquellos que hayan violado la Alianza y aquellos que han seguido lo que fue ordenado por el Todo Conocedor, el Todo Sabio. Mi aflicción no es por mi encarcelamiento y persecución, ni por lo que viene a Mí de Mis siervos rebeldes – sino por las acciones de aquellos que atribuyen a este Perseguido lo que ellos mismos cometen entre el pueblo, el cual es degradante del honor de Dios. Verdaderamente, ellos son de los sediciosos".

Igualmente, hablando para los violadores, Él dice: "Tú has hecho el púlpito para Tu mención, la proclamación de Tu Palabra, y la manifestación de Tu Causa, y nosotros lo hemos subido para proclamar la violación de Tu Alianza y Testamento".

De igual manera Él dice: "Tomad lo que ha sido ordenado para vosotros y no sigáis a los que hayan violado la Alianza y Testamento de Dios; he aquí, ellos son el pueblo de error".

De nuevo Él dice: "Aquellos que hayan violado la Alianza de Dios, a pesar de Sus Mandatos, y la hayan rechazado, son las gentes de error ante el más Opulento, el Exaltado".

Y Él dice: "Aquellos que han sido fieles a la Alianza de Dios son los más elevados ante la vista del exaltado Señor. Aquellos que hayan llegado a ser negligentes son el pueblo del fuego ante la vista de vuestro Señor, el Bienamado, el Independiente".

De igual manera Él dice: "Bendito es el siervo o sierva que cree, y ay de los politeístas que han violado la Alianza de Dios y Su Testamento, y desviado de Mi Recto Sendero".

Igualmente Él dice: "Yo Te imploro no me prives de lo que Tú posees o de lo que Tú has ordenado para Tus escogidos quienes no han violado Tu Alianza y Testamento. Di: ¡Muere con su odio! Verdaderamente, Él ha venido por Quien los pilares del mundo han sido sacudidos y por causa de Quien los pies se han tropezado – salvo de los que no han violado la Alianza, sino han seguido lo que Dios reveló en Su Libro".

De igual forma Él dice: "El Concurso Supremo rezará para él que está ataviado con la vestidura de fidelidad entre el cielo y la tierra; pero él que viole la Alianza es maldecido por el cielo y la tierra".

De igual manera Él dice: "Aferrad a lo que os ha sido revelado, con un poder superior al de las manos de los infieles quienes hayan violado la Alianza de Dos y Su Testamento, y se han dado la espalda a Su Rostro".

También Él dice: "¡Oh Yahyá! ¡Verdaderamente el Libro ha venido! Tómalo con un poder de Nosotros y no sigáis a los que hayan violado la Alianza de Dios y Su Testamento, y negado lo que ha sido revelado del Poderoso, el Todo Conocedor".

Igualmente Él dice: "Desperté esta mañana, O Mi Dios, bajo la sombra de Tu gran Munificencia y he tomado, con Tu Poder, la pluma para mencionarte con tal mención como para ser la luz para los puros, y fuego para los malvados quienes hayan violado Tu Alianza, negado Tus Versos y se hayan apartado del Kawthar de vida el cual apareció por Tu Mandato y fue revelado por el Dedo de Tu Voluntad".

Aquí, en una Tabla para 'Abdu'l-Bahá, Él dice también: "¡O Dios! Esta es una Rama que ha ramificado del Árbol de Unicidad, y el Sadrat de Tu Unidad. ¡O Dios! Tú Lo ves mirando a Ti y aferrándose a la cuerda de Tus Generosidades. ¡Protégelo bajo el asilo de Tu Merced! Tú sabes, O Mi Dios, que Yo no deseo a Él salvo para lo que Tú Le deseas, y Yo no escojo a Él salvo para lo que Tú Le

escoges. Asístalo con las Huestes de Tu tierra y Tu Cielo. Asista, O Dios, a los que asistan a Él, y elijas a los que elijan a Él. Confirme a los que se acerquen a Él, y rebaje a los que nieguen a Él y no Le quieren. O Dios, Tú ves que en este momento de Revelación, Mi Pluma agita y Mi Ser tiembla. Yo Te pido, por Mi impaciencia en Tu Amor y Mi anhelo de proclamar Tu Cause, que ordenes para Él y Sus amigos, lo que Tú has ordenado para Tus Mensajeros y los fieles a Tu Revelación. ¡En verdad, Tú eres el Poderoso y el Omnipotente! Por Dios, o pueblo, Mis ojos lloran, y los de Alí lloran también en el Concurso Supremo; Mi corazón palpita, y el corazón de Muhammad palpita en los Cortes de Abhá; Mi corazón y los corazones de los Profetas lamentan con el pueblo de conocimiento, si fueras de los que poseen perspicacia. Mi tristeza no es para Mí mismo, sino para Aquel que viene después de Mí bajo la Sombra de la Causa con un claro e innegable reinado; porque estos no reconocerán Su Manifestación y negarán Sus evidencias y versos, disputarán Su poder, Le antagonizarán y serán traidores a Su Causa – como lo hacían a Su Persona en estos días – y sois los testigos".

De nuevo en una Tabla a 'Abdu'l-Bahá, Él dice: "¡O Más Grande Rama! Verdaderamente, Tu enfermedad Me causa tristeza, pero Dios Te curará, y Él es el más generoso y mejor ayudante. ¡La Gloria descanse sobre Ti y sobre los que Te sirven y Te rodean! ¡Desgracia y tormento caigan sobre él que se opone y tormenta a Ti! ¡Bendito es él que se hace amigo de Ti, y el infierno sea para él que Te opone!"

Igualmente Él dice: "¿Es posible que, después del amanecer del Sol de Tu Testamento desde el horizonte de Tu Más Grande Tabla, que algún pie desvíe del recto Sendero? Dijimos, Oh Mi Pluma Suprema, Te incumbe hacer lo que Tú has sido ordenado por Dios, el Exaltado y el Grande. No preguntes acerca de lo que funda Tu corazón y los de los moradores del Paraíso quienes circundan Tu maravillosa Causa. No debieras saber lo que Nosotros hemos ocultado de Ti. Tu Señor es el Ocultador y el Conocedor. Vuelve Tu más luminoso rostro hacia el más grande aspecto y di: ¡O Mi Misericordioso Dios! Decora el Cielo del Bayán con las estrellas de constancia, certeza y verdad. Verdaderamente, Tú eres el Poderoso sobre lo que Tú desees. No hay Dios salvo Tu, el Sabio y el Generoso".

En breve, de estos Sagrados Pronunciamientos y los de Su Santidad Cristo, llega a ser claro, evidente y probado, que el hombre debería asociarse con personas quienes son firmes en la Alianza y Testamento, y hacerse amigos con los puros; porque la asociación mala ocasiona la infección de malas cualidades. Es como la lepra; es imposible que el hombre se asociara e hiciera amigo con un leproso y no fuera infectado. Este mandato es para la protección y para salvaguardar.

Considerad este texto del Nuevo Testamento: los hermanos de Su Santidad Cristo, acudieron a Él y dijeron: "Nosotros somos Tus hermanos". Él contestó que Sus hermanos fueron los que creían en Dios, y rehusó asociarse con Sus propios hermanos.

Igualmente Qurratu'l-'Ayn, quien es celebrada en todo el mundo, cuando llegó a creer en Dios y fue atraída a los Hálitos Divinos, abandonó a sus dos hijos, aunque fueron sus dos hijos mayores, porque no llegaron a ser creyentes, y desde entonces no se reunía con ellos. Dijo: "Todos los amigos de Dios son mis hijos, pero estos dos no son. No tendré nada que ver con ellos".

¡Considerad! El Jardinero Divino corta la rama seca y débil del buen árbol e injerta a él, una rama de otro árbol. Él separa y une. Este es lo que Su Santidad Cristo dice: que desde todo el mundo ellos acuden y entran al Reino, y los hijos del Reino serán expulsados. El nieto de Noé, Canaán, fue detestado en la vista de Noé y otros fueron aceptados. Los hermanos de la Bendita Belleza se desprendieron de Él, y la Bendita Belleza nunca Se reunía con ellos. Él dijo: "Esta es una separación eterna entre vosotros y Yo." Todo esto no fue porque la Bendita Belleza era un déspota; sino porque estas personas, por medio de sus propias acciones y palabras, privaron a sí mismos de las munificencias y generosidades de la Bendita Belleza. Su Santidad Cristo no ejerció despotismo en el caso de Judas Iscariote y Sus propios hermanos – mas ellos se separaron a sí mismos.

En breve, el punto es esto: 'Abdu'l-Bahá es extremadamente bondadoso, pero cuando la enfermedad es la lepra, ¿qué puedo hacer? Justo como en las enfermedades físicas debemos prevenir la interacción e infección y poner en efecto leyes sanitarias – porque las infecciosas enfermedades físicas desarraigan la fundación de la humanidad; igualmente se debe proteger y salvaguardar las almas benditas de los hálitos fatales y enfermedades espirituales; al contrario la violación, como una plaga, llegará a ser un contagio y todos perecerán. En los primeros días, después de la Ascensión de la Bendita Belleza, el centro de la violación estaba solo; poco a poco la infección se propagaba; y esto se debía al compañerismo y asociación.

Tablas citadas en Star of the West, vol. xii, p. 19

8. Todos los previos libros son subordinados a este Libro de la Alianza, puesto que Ello ha sido revelado subsecuente a todos los anteriores libros. Él lo ha llamado el "Libro de la Alianza"; por lo tanto considerad: ¿si los amigos permanecen firmes en la Alianza, habrá mal entendimientos entre ellos? ¡No, por Dios! Excepto esas almas que tienen una intención mala y están pensando

en el liderazgo y en formar un partido; estas almas, aunque hayan escrito epístolas con su propia pluma y hayan execrado a los violadores, denunciándolos como que hubiesen destruido la fundación del monumento erigido por Su Santidad Bahá'u'lláh, y hayan escrito que Él ha escrito esta Alianza con Su propia Pluma y que quienquiera se desvíe al mínimo del Centro de la Alianza se halla incluido entre el pueblo de traición y bien merece la ira de Dios – estas almas son actualmente las mismísimas pioneras de la violación. Esto es por causa de sus motivos personales, en cuanto han pensado en asegurar el liderazgo y riqueza, pero cuando consideraron que en permanecer firmes en la Alianza sus propósitos no serían realizados, ellos desviaron de ella… Su mentira está ahora manifiesta. No obstante esto, algunas almas quienes no son conscientes de este hecho vacilan cuando estas personas siembran las semillas de sospecho…

Tablas citadas en Star of the West, vol. x, p. 235

9. Las pruebas en cada Dispensación son en directa proporción con la grandeza de la Causa y como hasta ahora una Alianza tan manifiesta, escrita por la Pluma Suprema, no ha sido pactada, las pruebas son proporcionalmente severas. Estas pruebas causan a las débiles almas vacilar mientras aquellas quienes son firmes no serán afectadas. Estas agitaciones de los violadores no son más que espuma del océano, la cual es una de sus inseparables características, pero el océano de la Alianza surgirá y expulsará a la orilla esos cuerpos muertos puesto que no puede contenerlos. Así, se ve que el océano de la Alianza ha surgido repetidamente hasta que ha expulsado los cuerpos muertos – las almas que están privadas del Espíritu de Dios y están perdidas en la pasión y egoísmo y están buscando el liderazgo. En fin, esta espuma del océano no durará y pronto desaparecerá y desvanecerá, mientras, por otro lado, el océano de la Alianza surgirá y bramará eternamente.

Tablas citadas en Star of the West, vol. x, p. 205

10. EL PUEBLO DE DIOS

Más que aman, más cerca estarán de Dios. El amor es una de los dones de Dios. Por lo tanto amar unos a otros es bueno.

Las dádivas de Dios son: amar unos a otros, hablar la verdad, cortar nuestros corazones del mundo, ser reverentes, ser humildes, ser hospitalarios. Se reconocen al fiel siervo de Dios por medio de estos atributos. ¿Cómo podemos reconocer la luz? Por medio de sus rayos. Así cuando se ve estas cualidades,

verán que el siervo de Dios ha recibido la regeneración. Debéis así ser renacidos. Debéis orar y suplicar, y más que oréis y suplicáis, más cerca estaréis a Dios.

Cuando un cuerpo muerto es lanzado en el océano, las olas lo expulsarán sobre la orilla. Es igual con el Océano de la Verdad – no aceptará un cuerpo muerto; y si un creyente no tiene estas dádivas de Dios, el mar agitará hasta que finalmente será expulsado.

El pueblo de Dios no tiene dependencia de las condiciones de este mundo; ni llegan a ser amargados con la amargura de la copa, ni llegan a ser intoxicados si la copa es dulce.

El pueblo de Dios es como las aves, quienes se satisfagan con unas pocas migas, y se sientan todo el tiempo sobre las ramas de los árboles cantando las alabanzas de Dios.

Bahá'í Scriptures, no. 964, p. 501

****